

# แผนพัฒนาท้องถิ่นสี่ปี

(พ.ศ.๒๕๖๑ - ๒๕๖๔)



เทศบาลตำบลหนองสนม

อำเภอวานนิवास จังหวัดสกลนคร

## คำนำ

แผนพัฒนาท้องถิ่นสี่ปีฉบับนี้ จัดทำขึ้นตามระเบียบกระทรวงมหาดไทย ว่าด้วยการจัดทำแผนพัฒนาของ องค์การปกครองส่วนท้องถิ่น พ.ศ.๒๕๔๘ รวมทั้งแก้ไขเพิ่มเติมถึง(ฉบับที่ ๒) พ.ศ.๒๕๕๙ และหนังสือกระทรวง มหาดไทย ด่วนที่สุด ที่ มท ๐๘๑๐.๓/ว ๕๗๙๗ ลงวันที่ ๑๐ ตุลาคม ๒๕๕๙ เรื่อง ชักซ้อมแนวทางการจัดทำและ ประสานแผนพัฒนาท้องถิ่นสี่ปี (พ.ศ.๒๕๖๑-๒๕๖๔) ขององค์การปกครองส่วนท้องถิ่น ระเบียบกระทรวงมหาดไทย ว่าด้วยการจัดทำแผนพัฒนาขององค์การปกครองส่วน ท้องถิ่น (ฉบับที่ ๒) พ.ศ.๒๕๕๙ โดยจัดทำขึ้นเพื่อกำหนด กิจกรรมและโครงการต่างๆ ที่คาดว่าจะดำเนินการในปี พ.ศ.๒๕๖๑ - ๒๕๖๔ โดยกำหนดวัตถุประสงค์ เป้าหมาย งบประมาณและผลที่คาดว่าจะได้รับ ซึ่งจะสามารถสนองตอบยุทธศาสตร์และแนวทางการพัฒนาของตำบลได้ด้วยดี ซึ่งเทศบาลตำบลหนองสนมหวังเป็นอย่างยิ่งว่าโครงการต่างๆ เหล่านี้จะสามารถตอบสนองความต้องการของประชาชน และแก้ไขปัญหาในเขตตำบลหนองสนมได้อย่างแท้จริง

เทศบาลตำบลหนองสนมขอขอบพระคุณคณะผู้บริหาร สมาชิกสภาเทศบาล หัวหน้าส่วนราชการ กำนัน ผู้ใหญ่บ้าน ตลอดจนประชาชนในเขตพื้นที่ตำบลหนองสนมที่ได้ให้ความร่วมมือ แสดงความคิดเห็น รวมทั้งแนะนำ และกลั่นกรองแผนงานอันเป็นประโยชน์ต่อการจัดทำแผนพัฒนาท้องถิ่นสี่ปี (พ.ศ.๒๕๖๑ - ๒๕๖๔) ในครั้งนี้

เทศบาลตำบลหนองสนม

๓๑ ตุลาคม ๒๕๕๙

# สารบัญ

เนื้อหา	หน้า
คำนำ	
ส่วนที่ ๑ สภาพทั่วไปและข้อมูลพื้นฐาน	
๑. ด้านกายภาพ	๑
๒. ด้านการเมือง/การปกครอง	๖
๓. ประชากร	๙
๔. สภาพทางสังคม	๑๑
๕. ระบบบริการพื้นฐาน	๑๓
๖. ระบบเศรษฐกิจ	๑๔
๗. เศรษฐกิจพอเพียงท้องถิ่น (ด้านการเกษตรและแหล่งน้ำ)	๑๖
๘ ศาสนา ประเพณี วัฒนธรรม	๑๘
๙. ทรัพยากรธรรมชาติ	๒๐
ส่วนที่ ๒ สรุปผลการพัฒนาท้องถิ่นตามแผนพัฒนาท้องถิ่น (พ.ศ.๒๕๕๗-๒๕๖๐)	
๑. สรุปผลการดำเนินงานตามงบประมาณที่ได้รับ และการเบิกจ่ายงบประมาณในปีงบประมาณ พ.ศ. ๒๕๕๗-๒๕๖๐	๒๑
๒. ผลที่ได้รับจากการดำเนินงานในปีงบประมาณ พ.ศ. ๒๕๕๗-๒๕๖๐	๒๔
๓. สรุปปัญหาอุปสรรคการดำเนินงานที่ผ่านมาและแนวทางการแก้ไข ปีงบประมาณ พ.ศ. ๒๕๕๗-๒๕๖๐	๒๕
ส่วนที่ ๓ ยุทธศาสตร์องค์กรปกครองส่วนท้องถิ่น	
๑. ความสัมพันธ์ระหว่างแผนพัฒนาระดับมหภาค	๒๘
๒. ยุทธศาสตร์ขององค์กรปกครองส่วนท้องถิ่น	๔๗
๓. การวิเคราะห์เพื่อพัฒนาท้องถิ่น	๕๑
- แบบ ยท .๐๑	๕๕
- แบบ ยท .๐๒	๕๖
- แบบ ยท .๐๓	๕๗
ส่วนที่ ๔ การนำแผนพัฒนาท้องถิ่นสู่ปฏิบัติการปฏิบัติ	
๑. แนวทางการพัฒนาและยุทธศาสตร์การพัฒนา	๗๑
๒. บัญชีโครงการพัฒนา และบัญชีประสานโครงการพัฒนา	๗๒
- แบบ ผ.๐๗	๗๓
- แบบ ผ.๐๑	๗๕
- แบบ ผ.๐๒	๑๐๑
- แบบ ผ.๐๓	๑๑๖
- แบบ ผ.๐๕	๑๑๗
- แบบ ผ.๐๖	๑๒๕
- แบบ ผ.๐๘	๑๒๗
ส่วนที่ ๕ การติดตามและประเมินผล	
๑. การติดตามและประเมินผลยุทธศาสตร์	๑๓๓
๒. การติดตามและประเมินผลโครงการ	๑๓๔
๓. สรุปผลการพัฒนาท้องถิ่นในภาพรวม	๑๓๔
๔. ข้อเสนอแนะในการจัดทำแผนพัฒนาท้องถิ่นในอนาคต	๑๓๕

## ส่วนที่ ๑

### สภาพทั่วไปและข้อมูลพื้นฐาน

#### ๑. ด้านกายภาพ

##### ๑.๑ ที่ตั้งของหมู่บ้าน/ชุมชน/ตำบล

ตำบลหนองสนมตั้งอยู่ทางทิศตะวันออกเฉียงใต้ของอำเภอวานรนิวาส ห่างจากตัวอำเภอ ๑๒ กิโลเมตร และห่างจากจังหวัดสกลนคร ๕๘ กิโลเมตร มีพื้นที่ทั้งหมด ๑๐๖ ตารางกิโลเมตร หรือประมาณ ๖๖,๒๕๐ ไร่

ตำบลหนองสนม มีอาณาเขตติดต่อ ดังนี้

ทิศเหนือ ติดต่อกับ ตำบลชั้วก่าย อำเภอวานรนิวาส และตำบลลาใหญ่ อำเภออากาศอำนวย

ทิศใต้ ติดต่อกับ ตำบลต้นผึ้ง ตำบลพังโคน และตำบลบะฮี อำเภอพรรณานิคม

ทิศตะวันออก ติดต่อกับ ตำบลโพนแพง และตำบลบะหว้า อำเภออากาศอำนวย

ทิศตะวันตก ติดต่อกับ ตำบลศรีวิชัย และตำบลเคือศรีคันไชย อำเภอวานรนิวาส

ตำบลหนองสนมแยกออกจากตำบลชั้วก่าย อำเภอวานรนิวาส จังหวัดสกลนคร เมื่อปี พ.ศ.๒๕๑๑ ตามประกาศกระทรวงมหาดไทย เรื่อง ตั้งและเปลี่ยนแปลงเขตตำบลในท้องที่อำเภอวานรนิวาส จังหวัดสกลนคร ประกาศในราชกิจจานุเบกษา เล่มที่ ๘๕ ตอนที่ ๑๐ หน้า ๔๕๘ ประกาศ ณ วันที่ ๑๐ มกราคม ๒๕๑๑ และปัจจุบัน มีหมู่บ้านในเขตตำบลหนองสนม จำนวน ๒๑ หมู่บ้าน ดังนี้

- **บ้านบะนงทา หมู่ที่ ๑** เมื่อประมาณปี พ.ศ. ๒๔๖๐ ชาวบ้านอพยพมาจากประเทศสาธารณรัฐประชาธิปไตยประชาชนลาว ข้ามฝั่งมาทางจังหวัดนครพนม การอพยพมาพร้อมกันคราวนั้น มี ไทโย้ย ไทลาว ได้เดินทางมาเรื่อยๆ มาตั้งที่พักที่บ้านขาม ตำบลชั้วก่าย จังหวัดสกลนคร และได้ตั้งถิ่นฐานอยู่ที่นั่น เนื่องจากมีแหล่งน้ำธรรมชาติคือ ลำน้ำยามที่อุดมสมบูรณ์ จากนั้นไม่นานได้เกิดโรคระบาดที่ชาวบ้านเรียกว่า “โรคห่า” (โรคอหิวาตกโรค) อย่างหนัก ทำให้มีผู้คนล้มตายจำนวนหนึ่ง ครอบครัวของนางแพง ไสววัง จึงได้พากันข้ามลำน้ำยามมาหลบหาที่ดอนทำน้ำ ต่อมา มีครอบครัวของนายเภา พลสีดา และนายล่อน บาลนาคม พากันมาตั้งบ้านห่างจากดอนทำน้ำประมาณ ๑.๕ กิโลเมตร ซึ่งเป็นป่าที่อุดมสมบูรณ์มากในขณะนั้น ต่อมานายสลัด ศรีสร้อย, นายสาบ, ศรีสร้อย และนายลี คุณชาติ พาครอบครัวอพยพมาจากบ้านอุ่มเหมา ตำบลไฮหย่อง อำเภอพังโคน จังหวัดสกลนคร มาอยู่ด้วยกันและที่มาของชื่อหมู่บ้านเกิดจากมีนายพรานคนหนึ่งเข้าไปล่าสัตว์ในป่าและพบว่ามีหนองน้ำอยู่กลางป่ามีสัตว์หลายชนิดมากินน้ำในหนองนั้นแต่นายพรานคนดังกล่าวสังเกตเห็นว่าบรรดาสัตว์ที่มากินน้ำนั้นมึนทามากกว่าสัตว์ชนิดอื่นจึงพากันตั้งชื่อหนองน้ำแห่งนั้นว่า “หนองนกทา” และตั้งชื่อหมู่บ้านตามชื่อหนองน้ำ คือบ้านหนองนกทาและต่อมาจึงเปลี่ยนเป็นบ้านบะนงทา หมู่ที่ ๑ ตำบลหนองสนม อำเภอวานรนิวาส จังหวัดสกลนคร ต่อมาทางราชการได้แต่งตั้งนายล่อน บาลนาคมเป็นผู้ใหญ่บ้านคนแรก

- **บ้านตาดโตน หมู่ที่ ๒** ชาวบ้านตาดโตน เดิมมีถิ่นฐานอยู่บ้านไร่ บ้านโฮ้ อำเภอพรรณานิคม จังหวัดสกลนคร โดยได้อพยพมาตั้งบ้านเรือนครั้งแรกประมาณ ๗ ครัวเรือน ครั้งแรกที่เริ่มเป็นกลุ่มหมู่บ้านได้เข้าไปเป็นบ้านฝากขึ้นกับบ้านน้ำบุน ซึ่งตอนนั้นยังอยู่ในเขตปกครองของตำบลชั้วก่าย อำเภอวานรนิวาส จังหวัดสกลนคร ต่อมา เมื่อ พ.ศ.๒๔๗๐ ทางที่ทำการปกครองอำเภอวานรนิวาสเห็นว่าจำนวนประชากรเพิ่มขึ้นเป็น ๑๕ หลังคาเรือน จึงได้ออกมาประชุมเพื่อจัดตั้งเป็นหมู่บ้านอย่างเป็นทางการและเนื่องจากมีน้ำตาดทางทิศตะวันตกเฉียงเหนือของหมู่บ้าน จึงได้ใช้ชื่อว่า บ้านตาดโตน จนถึงปัจจุบัน โดยมี นายพร อนุศาสน์ ดำรงตำแหน่งผู้ใหญ่บ้านคนแรก

- **บ้านน้ำบุน หมู่ที่ ๓** จากการบันทึกของพ่อเฒ่าใน เสมอพิทักษ์ โดยการบอกเล่าประวัติหมู่บ้านจากพ่อเฒ่าไทย อัมวงค์ และ พ่อเฒ่าโงต อัมวงค์และท่านยังเป็นผู้ร่วมก่อตั้งหมู่บ้านแห่งนี้ด้วยผู้ที่ร่วมก่อตั้งบ้านน้ำบุน ได้ย้ายมาจากบ้านช้างมิ่ง ตำบลช้างมิ่ง อำเภอพรรณานิคม จังหวัดสกลนครซึ่งการย้ายมาครั้งนี้ มาด้วยกัน ๔ กลุ่ม รวมทั้งสิ้น ๑๕ ครอบครัว สถานที่ตั้งหมู่บ้านนั้นเป็นที่ทุรกันดารมาก เป็นที่มาของชื่อหมู่บ้าน เนื่องจาก ขาดน้ำเพื่ออุปโภค-บริโภค จนได้พบบ่อน้ำเล็กๆ ที่พ่อค้าเดินทางไปมาและมักจะพักดื่ม น้ำในบ่อนั้น จึงได้ปรับปรุงโดยขุดบ่อน้ำลึกลงไปอีก ซึ่งน้ำบอ ดังกล่าวมีความมหัศจรรย์คือน้ำจะซึมออกมาเรื่อยๆ ตลอดทั้งปี ชาวบ้านจึงเรียกว่า "สร้างบุน" หรือ "บ่อน้ำบุน" จึงเป็นที่มาของชื่อ "บ้านน้ำบุน" สำหรับขนบธรรมเนียมประเพณี ชาวบ้านน้ำบุนนับถือประเพณีแบบชาวภูไทแบบอำเภอพรรณานิคม จังหวัดสกลนคร ซึ่งเป็นถิ่นเดิมของบ้านน้ำบุนก่อนที่จะย้ายมา

- **บ้านบะป่าคา หมู่ที่ ๔** ประวัติความเป็นมาของหมู่บ้านบะป่าคา หมู่ที่ ๔ ตำบลหนองสนม อำเภอวารินนิवास จังหวัดสกลนคร เริ่มก่อตั้งหมู่บ้าน เมื่อ พ.ศ. ๒๔๙๖ โดยที่ท่านหลวงปู่ปัญญา บุญโต เมื่อครั้งท่านยังเป็นฆราวาสได้พาครอบครัวอพยพมาจากจังหวัดสุรินทร์ เมื่อเดินทางมาเห็นที่แห่งนี้ยังมีความอุดมสมบูรณ์ จึงได้ตัดสินใจพักอาศัยอยู่ ณ ที่แห่งนี้ และเนื่องจากบริเวณแห่งนี้มีหญ้าคาขึ้นจำนวนมาก เมื่อก่อตั้งเป็นหมู่บ้านจึงได้รับขนานนามว่า “บ้านบะป่าคา” และต่อมาญาติพี่น้องที่จังหวัดสุรินทร์ก็ได้ย้ายตามมาอีก ๒๐ ครอบครัว แต่ก็ยังไม่เป็นหมู่บ้านที่เข้มแข็งมากนัก จนกระทั่งปี พ.ศ. ๒๕๐๓ มีกลุ่มชาวบ้านจากบ้านไฮหย่อง ตำบลพังโคน อำเภอพังโคน จังหวัดสกลนครและบ้านวังม่วง อำเภออากาศอำนวย จังหวัดสกลนคร ย้ายเข้ามาจึงได้มีการเลือกผู้ใหญ่บ้านเป็นครั้งแรก โดยมี นายศิริ บุญโต ดำรงตำแหน่งผู้ใหญ่บ้านคนแรก

- **บ้านหนองสนม หมู่ที่ ๕** เริ่มก่อตั้งหมู่บ้าน เมื่อ พ.ศ. ๒๔๗๘ โดยนายกำ จำรักษา พร้อมครอบครัวซึ่งมีพื้นเพเดิมอยู่ที่บ้านดอนแดง ตำบลอากาศอำนวย อำเภออากาศอำนวย จังหวัดสกลนคร ได้เข้ามาทำนา ทำสวน ทำไร่ในพื้นที่ที่มีชื่อว่า บะสะเร บริเวณนี้มีสายน้ำที่เป็นแหล่งอุดมสมบูรณ์ เรียกว่า ห้วยบาก ห้วยเชียงลม ล้อมรอบ บะสะเรไว้ ซึ่งครอบครัวนี้เห็นว่าพื้นที่ดังกล่าวเป็นพื้นที่ที่เหมาะสมแก่การทำมาหากิน อุดมสมบูรณ์ด้วยแหล่งน้ำ จึงได้อพยพครอบครัวจากบ้านดอนแดงมาตั้งรกรากอยู่อย่างถาวรในบริเวณพื้นที่ดังกล่าว ซึ่งมีหลายครอบครัวอพยพมาอยู่ด้วย

ต่อมา กำนันตำบลชวักาย ซึ่งขณะนั้นก็คือ นายพิม แก้วไพฑูรย์ เปลี่ยนชื่อจากบ้านบะสะเร มาเป็นบ้านหนองสนม ในปี พ.ศ. ๒๕๐๐ เพราะเห็นว่าชื่อเดิมไม่เหมาะสมและมีนายบุน ท้าวนาง เป็นผู้ใหญ่บ้านคนแรก และเมื่อปี พ.ศ. ๒๕๐๕ ชาวบ้านได้ร่วมกันสร้างวัดชื่อ “วัดประชาสามัคคี” มีเจ้าอาวาส คือหลวงพ่อบุณ บ้านหนองสนมในขณะนั้นขึ้นกับตำบลชวักาย ในปี พ.ศ. ๒๕๑๔ ทางราชการได้แยกตำบลชวักาย ออกเป็น ๒ ตำบล คือ ตำบลชวักายและตำบลหนองสนม หมู่บ้านหนองสนมจึงขึ้นกับตำบลหนองสนมตั้งแต่บัดนั้นเป็นต้นมา โดยมีนายบุน ท้าวนาง ดำรงตำแหน่งผู้ใหญ่บ้านคนแรก

- **บ้านโพนแพง หมู่ที่ ๖** เริ่มก่อตั้งหมู่บ้าน เมื่อ พ.ศ. ๒๕๐๗ เดิมชาวบ้านโพนแพงได้อพยพมาจากบ้านวารินนิवास โดยมีนายพราน ๓ คน เดินทางเข้ามาทำการล่าสัตว์ได้แก่ นายไชยราช โทธิ นายเทพ สุริวงค์ และนายชี สุริวงค์ ได้พบว่าพื้นที่แห่งนี้เป็นที่ที่มีความอุดมสมบูรณ์ มีป่าไม้และสัตว์ป่ามากมาย รวมทั้งเป็นพื้นที่ใกล้แหล่งน้ำ จึงเห็นว่าเป็นทำเลที่เหมาะสมแก่การจัดตั้งเป็นหมู่บ้าน จึงได้พากันชักชวนเพื่อนฝูงมาตั้งรกรากเป็นหมู่บ้านแรกเริ่ม มีอยู่ด้วยกัน ๖ หลังคาเรือน ต่อมาได้เพิ่มจำนวนขึ้นเรื่อยๆ จนกระทั่งต่อมาได้ก่อตั้งขึ้นมาเป็นหมู่บ้านอย่างถาวร โดยมีการเลือกตั้งผู้นำหมู่บ้านคนแรก คือ นายไชยราช โทธิ

- **บ้านนาจารย์ หมู่ที่ ๗** บริเวณที่ตั้งของหมู่บ้านส่วนใหญ่เป็นที่ราบ มีลำห้วยหลายสายล้อมรอบหมู่บ้าน เช่น ห้วยบง ห้วยหอย ห้วยดินแดง ห้วยหินกอง ห้วยม่วง และห้วยโสกลูกนก บริเวณที่ราบส่วนใหญ่จะมีต้นดอกจากรเจริญเติบโตขึ้นอย่างมากมาย จึงขนานนามตามที่ตั้งของหมู่บ้านว่า บ้านนาจารย์ โดยมี นายเคน โพธิมล และนายคาน เสมอพิทักษ์ เป็นคนมาจากท่าแร่และมาแต่งงานกับชาวข้างมิ่ง ได้มาพบเห็นบริเวณนี้ จึงเกิดความพึงพอใจมาก เพราะพื้นที่ส่วนใหญ่เหมาะแก่การทำเกษตรกรรม จึงได้ก่อตั้งหมู่บ้านขึ้น ชนกลุ่มแรกที่เข้ามาก่อตั้งบ้านนาจารย์ เมื่อปี พ.ศ. ๒๔๕๑ คือ นายเคน โพธิมล, นางหมาแดง โพธิมล, นายคาน เสมอพิทักษ์, นางทอง เสมอพิทักษ์, นายหมา (ไม่ทราบนามสกุล) และชนกลุ่มสอง คือนายตัน ถิ่นทอง, นางคิม ถิ่นทอง, นายจันทร์ สีน้อย

- **บ้านโนนชนะสังคม หมู่ที่ ๘** ก่อตั้งเมื่อ พ.ศ. ๒๔๙๙ โดยชาวบ้านได้อพยพมาจากอำเภอม่วงสามสิบ จังหวัดอุบลราชธานี เนื่องจากชาวบ้านมีปัญหาความยากจนและภัยแล้ง เริ่มแรกจำนวน ๖ ครอบครัวยุ โดยการนำของนายทูล ฐานะ นายอ่อน นามคุณ นายนา วิริยะ และนายพัฒน์ สายเมฆ ซึ่งใกล้ๆ หมู่บ้าน มีฝักแวนขึ้นตามแหล่งน้ำเป็นจำนวนมากในขณะนั้นจึงเรียกชื่อหมู่บ้านว่าบ้านหนองฝักแวน ต่อมาสภาพภูมิประเทศได้เปลี่ยนแปลงไปหนองน้ำตื้นเขินขึ้น และได้จัดตั้งหมู่บ้านขึ้นใหม่ ในปี พ.ศ. ๒๕๐๓ จึงเปลี่ยนชื่อเป็นบ้านโนนชนะสังคม จนถึงปัจจุบัน โดยมี นายนา วิริยะ ดำรงตำแหน่งผู้ใหญ่บ้านคนแรก

- **บ้านทุ่งโพธิ์หมู่ที่ ๙** ก่อตั้งขึ้นเมื่อ ปี พ.ศ. ๒๔๑๕ โดยการนำของนายทิดสา บุตรสา และเพื่อนๆ อีก ๖ - ๗ ครอบครัวยุ ซึ่งบริเวณที่ชาวบ้านมาจับจองหาที่ทำกินและสร้างบ้านเรือนนั้นเป็นบริเวณที่ราบลุ่มขนาดกว้างขวางพอสมควร อีกทั้งยังอยู่ใกล้ลำน้ำทิ้ง ในการตั้งบ้านทุ่งโพธิ์ใหม่ๆ นั้น ยังเป็นตำบลชวักาย อำเภอวารินนิवास ต่อมาเห็นว่ามีอาณาเขตที่กว้างยากแก่การปกครองจึงได้แยกตำบลเมื่อปี พ.ศ. ๒๕๐๖ โดยมี นายทิดสา บุตรสา ดำรงตำแหน่งผู้ใหญ่บ้านคนแรก

- **บ้านโนนสะอาด หมู่ที่ ๑๐** เดิมชาวบ้านโนนสะอาดได้อพยพมาจากบ้านวารินวิาส ตำบลวารินวิาส อำเภวารินวิาส จังหวัดสกลนคร ตั้งแต่ปี พ.ศ.๒๔๘๕ โดยมีนายกง แก้วเคน ซึ่งเป็นชาวบ้านนาจารย์ ได้ออกมาสร้างบ้านเรือนห่างจากเพื่อน ต่อมาได้มี นายพรม ธิระโต ชาวบ้านคิม ตำบลโพนแพง อำเภออากาศอำนวย จังหวัดสกลนคร ออกมาสร้างบ้านอยู่ใกล้ๆ ด้วย จนกระทั่งได้มีครอบครัวอื่นๆ ตามมาอยู่รวมกันจำนวนมากขึ้นเรื่อยๆ เดิมบ้านโนนสะอาด เป็นบ้านฝากของบ้านนาจารย์ หมู่ที่ ๗ ตำบลหนองสนม อำเภวารินวิาส จังหวัดสกลนคร จนมาถึง ปี พ.ศ.๒๕๑๐ ได้แยกออกมาจากบ้านนาจารย์ ภาษาท้องถิ่นคือ ภาษาภูไทย ภาษาโย้ย ซึ่งเป็นภาษาไทยอีสาน มีผู้ใหญ่บ้านคนแรก คือ นายประเสริฐ หันโพธิ์ ต่อมาได้เสียชีวิต เมื่อ พ.ศ.๒๕๑๘ จึงได้มีการเลือกผู้ใหญ่บ้านสืบต่อกันเรื่อยๆ

- **บ้านก่อ หมู่ที่ ๑๑** เมื่อประมาณ ๒๐๐ ปีที่แล้ว ได้มีกลุ่มบุคคลที่อพยพมาจากเมืองมหาชัยกองแก้ว ประเทศสาธารณรัฐประชาธิปไตยประชาชนลาว และมีอีกหลายกลุ่มที่อพยพมาจากจังหวัดอุบลราชธานี บางกลุ่มได้ ปักหลักอยู่บริเวณบ้านคูขาด บ้างคางฮุง บ้านถ่อน และบ้านนาบัว อำเภอพรรณนานิคม จังหวัดสกลนคร เพื่อตั้งหมู่บ้าน ในพื้นที่ที่มีความอุดมสมบูรณ์ จากนั้นคนในกลุ่มดังกล่าวก็แยกตัวออกมาเพื่อหาแหล่งที่อุดมสมบูรณ์แห่งใหม่เพื่อตั้งหมู่บ้าน ซึ่งย้ายมาทางบริเวณใกล้ลำน้ำยามและลำห้วยทิ้งมาบรรจบกันซึ่งเป็นบริเวณที่มีความอุดมสมบูรณ์เหมาะแก่การเพาะปลูก ข้าว และพืชพันธุ์ธัญญาหารนานาชนิด จึงได้ตั้งหมู่บ้านอยู่รวมเป็นกลุ่ม บริเวณป่าไม้ก่อ อันเป็นที่มาของชื่อหมู่บ้าน ซึ่งเรียกตามป่าไม้ในพื้นที่ที่ตั้งหมู่บ้าน ว่า “บ้านก่อ” ต่อมาในปี พ.ศ. ๒๕๓๔ ได้มีการแยกหมู่บ้านเป็น ๒ หมู่บ้าน เมื่อวันที่ ๑ สิงหาคม ๒๕๓๔ ซึ่งมีผู้ใหญ่บ้าน หมื่นอักษร ดำรงตำแหน่งผู้ใหญ่บ้านคนแรก

- **บ้านเชียงเพ็ง หมู่ที่ ๑๒** เริ่มก่อตั้งหมู่บ้าน เมื่อประมาณปี พ.ศ.๒๕๐๔ มีผู้อพยพมาก่อตั้งคือ นายไชยแสง ฮาบพนม และมีนายโสม ฮาบพนม เป็นผู้ช่วยในการปกครอง โดยมีผู้ดำรงตำแหน่งผู้ใหญ่บ้านคนแรก คือ นายเขียว หันโพธิ์

- **บ้านนาคอย หมู่ที่ ๑๓** เดิมชื่อว่า บ้านหนองซ่าง เมื่อปี พ.ศ. ๒๔๔๔ หรือประมาณกว่า ๑๐๐ ปีมาแล้ว โดยการนำของ พ่ออ้อยหอม ผางคำ, พ่ออ้อยก้อง จันทรแดง และพ่ออ้อยป้อม เถายาบุตร อพยพครอบครัวจากบ้านนาโน ตำบลโพนแพง อำเภออากาศอำนวย จังหวัดสกลนคร มาตั้งถิ่นฐานบริเวณหนองซ่าง ตอนนั้นชาวบ้านเรียกว่า “โนนตุม” บริเวณนี้น้ำท่วมในฤดูฝน จึงพากันย้ายขึ้นมาบริเวณที่ดอน ซึ่งเป็นที่ตั้งบ้านนาคอยในปัจจุบัน ต่อมาได้มีครอบครัว ในละแวกนั้นทั้งในจังหวัดและต่างจังหวัดอพยพเข้ามา โดยเฉพาะจากจังหวัดอุบลราชธานี ผู้ปกครองหมู่บ้านคนแรกคือ นายอินทร์ กุลอ๊ก ในช่วงนั้นยังขึ้นต่อตำบลชวักาย และได้มีการแยกตำบลเมื่อ พ.ศ. ๒๕๐๓ มีภาษาพูด ๓ ภาษาคือ ภาษาโย้ย ภาษาอ้อ และภาษาลาว นับถือศาสนาพุทธ ทั้งนี้ มีผู้ดำรงตำแหน่งผู้ใหญ่บ้านคนแรก คือ นายอินทร์ กุลอ๊ก

- **บ้านนาสวรรค์ หมู่ที่ ๑๔** เป็นหมู่บ้านที่แยกออกมาจากบ้านบะนงทา หมู่ที่ ๑ ตำบลหนองสนม อำเภวารินวิาส จังหวัดสกลนคร เมื่อวันที่ ๒๐ กรกฎาคม พ.ศ.๒๕๒๓ ทั้งนี้เพื่อความเหมาะสมด้านการปกครองและการพัฒนา สาเหตุที่ตั้งชื่อ บ้านนาสวรรค์ ส่วนหนึ่งมาจากสภาพด้านภูมิศาสตร์ติดทุ่งนา จึงตั้งชื่อให้สอดคล้องกับสภาพแวดล้อม โดยมีผู้ดำรงตำแหน่งผู้ใหญ่บ้านคนแรก คือ นายน้อม ปุยวงศ์

- **บ้านก่อใต้ หมู่ที่ ๑๕** เป็นหมู่บ้านที่แยกออกมาจากบ้านก่อ หมู่ที่ ๑๑ ตำบลหนองสนม อำเภวารินวิาส จังหวัดสกลนคร เมื่อวันที่ ๑ สิงหาคม ๒๕๓๔ โดยมีผู้ดำรงตำแหน่งผู้ใหญ่บ้านคนแรก คือ นายพอม กุลอ๊ก

- **บ้านโนนสวรรค์ หมู่ที่ ๑๖** เดิมเป็นพื้นที่ป่าชื่อโคกเกล้า เนื่องจากเจ้าของชาวบ้านมาสร้างไว้หนึ่งหลัง ต่อมาเมื่อประมาณ พ.ศ.๒๕๑๓ มีนายตาด หุนติราช นายถนอม พันนาคำ ได้อพยพมาจากบ้านทุ่งโพธิ์ เข้ามาตั้งถิ่นฐาน เป็นครั้งแรก หลังจากนั้นก็ได้มีชาวบ้านครอบครัวอื่นๆ ย้ายเข้ามาตามลำดับ เช่น นายทอง วงค์กรม นายคำสา อินธิราช, นายหวาง หุนติราช, นายสุข บาลนาคม ถึงแม้จะมีหลายครอบครัวเข้ามาอยู่รวมกัน แต่ก็ไม่พอเพียงที่จะเป็นหมู่บ้านได้ ต้องอาศัยเข้าร่วมเป็นสมาชิกของบ้านทุ่งโพธิ์ หมู่ที่ ๙ อยู่เหมือนเดิม กระทั่งปี พ.ศ.๒๕๒๘ นายเพ็ง กมล, นายเสรี กุลอ๊ก และคนอื่นๆ อีกหลายครอบครัว ย้ายเข้ามาสมทบจนหมู่บ้านมีขนาดใหญ่ขึ้นจนถึงเกณฑ์กำหนดของทางราชการที่ตั้งไว้ สำหรับแยกหมู่บ้าน คณะกรรมการหมู่บ้านและชาวบ้านทุกคนจึงร่วมใจกันยื่นขอแยกหมู่บ้านชื่อบ้านโนนสวรรค์ หมู่ที่ ๑๖ ตำบลหนองสนม อำเภวารินวิาส จังหวัดสกลนคร และได้รับอนุมัติเมื่อปี พ.ศ.๒๕๔๑

- บ้านทุ่งโพธิ์ หมู่ที่ ๑๗ เป็นหมู่บ้านที่แยกออกมาจากบ้านทุ่งโพธิ์ หมู่ที่ ๙ ตำบลหนองสนม อำเภอวารนิवास จังหวัดสกลนคร หลังจากที่ที่มีจำนวนประชากรเพิ่มมากขึ้น เมื่อ พ.ศ.๒๕๔๒ โดยมีผู้ดำรงตำแหน่งผู้ใหญ่บ้านคนแรก คือ นายสุกัน หุนตราช

- บ้านใหม่พัฒนา หมู่ที่ ๑๘ เป็นหมู่บ้านที่แยกออกมาจากบ้านบะนกทา หมู่ที่ ๑ ตำบลหนองสนม อำเภอวารนิवास จังหวัดสกลนคร เมื่อปี พ.ศ. ๒๕๔๒ ซึ่งตอนนั้น มีนายพรมา สุวะศรี เป็นกำนันตำบลหนองสนม โดยมีผู้ดำรงตำแหน่งผู้ใหญ่บ้านคนแรก คือ นายธง กอนเกิด

- บ้านโพนแพง หมู่ที่ ๑๙ เป็นหมู่บ้านที่แยกออกมาจากบ้านโพนแพง หมู่ที่ ๖ ตำบลหนองสนม อำเภอวารนิवास จังหวัดสกลนคร ตามประกาศจังหวัดสกลนคร เรื่องตั้งและกำหนดเขตหมู่บ้าน ลงวันที่ ๓ สิงหาคม ๒๕๔๔ มีผู้ใหญ่บ้านคนแรก คือ นายดลศักดิ์ เชื้อนพงศ์

- บ้านนาจารย์ใหม่พัฒนา หมู่ที่ ๒๐ เป็นหมู่บ้านที่แยกออกมาจากบ้านนาจารย์ หมู่ที่ ๗ ตำบลหนองสนม อำเภอวารนิवास จังหวัดสกลนคร ตามประกาศจังหวัดสกลนคร เรื่อง ตั้งและกำหนดเขตหมู่บ้าน เมื่อเดือนธันวาคม พ.ศ.๒๕๔๘ เพื่อความเหมาะสมทั้งในด้านการปกครองและการบริการพัฒนาหมู่บ้านให้เป็นไปได้ด้วยดีรวดเร็วและทั่วถึงกัน มีผู้ใหญ่บ้านคนแรก คือ นายประเมิน นิลเขต

- บ้านตาดโตนใหม่พัฒนา หมู่ที่ ๒๑ เป็นหมู่บ้านที่แยกออกมาจากบ้านตาดโตน หมู่ที่ ๒ ตำบล หนองสนม อำเภอวารนิवास จังหวัดสกลนคร ตามประกาศจังหวัดสกลนคร เรื่อง ตั้งและกำหนดเขตหมู่บ้าน ลงวันที่ ๖ กันยายน พ.ศ. ๒๕๔๘ ตั้งชื่อเป็นบ้านตาดโตนใหม่พัฒนา หมู่ที่ ๒๑ ตำบลหนองสนม อำเภอวารนิवास จังหวัดสกลนคร มีผู้ใหญ่บ้านคนแรก คือ นายสะอาด เหลลาแหว

สภาตำบลหนองสนมจัดตั้งเป็นองค์การบริหารส่วนตำบลหนองสนม อำเภอวารนิवास จังหวัดสกลนคร ตามประกาศกระทรวงมหาดไทย เรื่อง ตั้งและเปลี่ยนแปลงเขตตำบลในท้องที่อำเภอวารนิवास จังหวัดสกลนคร ประกาศในราชกิจจานุเบกษา เล่มที่ ๑๑๓ ตอนที่ ๙๖ หน้า ๑๖๙ ประกาศ ณ วันที่ ๑๙ มกราคม ๒๕๓๙

องค์การบริหารส่วนตำบลหนองสนมยกฐานะขึ้นเป็นเทศบาลตำบลหนองสนมตามประกาศกระทรวงมหาดไทย เรื่อง จัดตั้งองค์การบริหารส่วนตำบลหนองสนม อำเภอวารนิवास จังหวัดสกลนคร เป็นเทศบาลตำบลหนองสนม เมื่อวันที่ ๒๔ เดือน สิงหาคม พ.ศ. ๒๕๕๕

เว็บไซต์สำนักงานเทศบาลตำบลหนองสนม [www.nongsaom.org](http://www.nongsaom.org) โทร. ๐-๔๒๙๘-๑๘๑๗

## ๑.๒ ลักษณะภูมิประเทศ

ตำบลหนองสนมมีลักษณะภูมิประเทศเป็นที่สูงทางทิศใต้และลาดต่ำลงทางทิศเหนือของตำบล ทำให้พื้นที่ทางทิศตะวันออกเป็นที่ลุ่มสลับดอนเป็นลักษณะลูกคลื่นลอนลึก ทางด้านทิศตะวันตกส่วนใหญ่เป็นที่ลุ่มลูกคลื่นลอนตื้น สลับบางส่วน

## ๑.๓ ลักษณะภูมิอากาศ

สภาพภูมิอากาศ มี ๓ ฤดู คือ

ฤดูฝน จาก เดือนพฤษภาคม ถึง เดือนตุลาคม

ฤดูหนาว จาก เดือนพฤศจิกายน ถึง เดือนมกราคม

ฤดูร้อน จาก เดือนกุมภาพันธ์ ถึง เดือนเมษายน

## ๑.๔ ลักษณะของดิน

จากการสำรวจของสำนักสำรวจและวิจัยทรัพยากรดิน กรมพัฒนาที่ดิน กระทรวงเกษตรและสหกรณ์ พบว่าลักษณะของดินในภาคตะวันออกเฉียงเหนือมีสภาพพื้นที่เป็นที่ลุ่มสลับกับที่ดอน วัตถุประสงค์กำเนิดดินส่วนใหญ่เกิดจากการสลายตัวผุพังอยู่กับที่ของหินตะกอน หรือเป็นชั้นส่วนของหินตะกอนที่ผุพังและถูกเคลื่อนย้ายมาในระยะทางไม่ไกลนัก ลักษณะดินที่พบส่วนใหญ่มักจะเป็นดินที่มีพัฒนาการสูง มีความอุดมสมบูรณ์ต่ำ ดินมีโอกาสขาดแคลนน้ำได้ง่าย เนื่องจากเนื้อดินเป็นทรายจัด นอกจากนี้ยังมีดินที่มีปัญหาในการใช้ประโยชน์ทางการเกษตรอีกด้วย เช่น ดินเค็ม ดินทราย ดินมีกรวดศิลาแลงปนอยู่ในระดับตื้น ส่งผลให้ศักยภาพของดินทางการเกษตรส่วนใหญ่อยู่ในเกณฑ์ค่อนข้างต่ำหรือต่ำ ซึ่งในเขตจังหวัดสกลนคร จากการสำรวจสามารถจำแนกลักษณะของดินได้ดังนี้

การจำแนกดิน Loamy-skeletal over fragmental mixed, subactive, isohyperthermic

## Petroferric Haplustults

การกำเนิด : เกิดจากตะกอนชะมาทับถมบนหินตะกอนเนื้อละเอียดบนพื้นผิวของการเปลี่ยนแปลงดิน

สภาพพื้นที่ : ราบเรียบถึงค่อนข้างราบเรียบ มีความลาดชัน ๐-๒ %

การระบายน้ำ : ดี

การไหลบ่าของน้ำบนผิวดิน : ช้ำ

การซึมผ่านได้ของน้ำ : ช้ำ

พืชพรรณธรรมชาติและการใช้ประโยชน์ : ป่าเต็งรัง และถูกนำไปใช้เป็นวัสดุสำหรับทำถนน

การแพร่กระจาย : ภาคตะวันออกเฉียงเหนือ

การจัดเรียงชั้น : A-Bt-Bsm-๒Bgv(๒Cgv)

ลักษณะและสมบัติดิน : เป็นดินต้นถึงชั้นดานแข็งของศิลาแลง ดินบนเป็นดินร่วนหรือดินร่วนปนทราย (ปนกรวดลูกรัง) สีเทาเข้มหรือสีน้ำตาลเข้ม ดินล่างเป็นดินร่วนปนก้อนกรวดหรือดินร่วนเหนียวปนก้อนกรวดลูกรัง สีน้ำตาลหรือน้ำตาลแก่ จะพบแผ่นศิลาแลงภายใน ๕๐ ซม. จากผิวดิน ซึ่งจะจับตัวเป็นชั้นดานมีขนาดใหญ่และแข็งจนไม่สามารถที่จะเจาะผ่านได้ ในบางแห่งหน้าดินจะถูกชะล้างไปจนถึงชั้นแผ่นศิลาแลง ปฏิกิริยาดินเป็นกรดจัดถึงเป็นกลาง (pH ๕.๕-๗.๐) ในดินบนและเป็นกรดจัดมาก (pH ๔.๕-๕.๐) ในดินล่าง



ความลึก (ซม.)	อินทรีย์วัตถุ	ความจุ แลกเปลี่ยน แคลไออน	ความ อิ่มตัวเบส	ฟอสฟอรัส ที่เป็น ประโยชน์	โพแทสเซียม ที่เป็น ประโยชน์	ความอุดม สมบูรณ์ ของดิน
0-25	สูง	ปานกลาง	ปานกลาง	ต่ำ	สูง	ปานกลาง
25-50	ปานกลาง	ปานกลาง	ต่ำ	ต่ำ	ปานกลาง	ต่ำ
50-100	ต่ำ	ต่ำ	ต่ำ	ต่ำ	ต่ำ	ต่ำ

ชุดดินที่คล้ายคลึงกัน : ชุดดินอัน

ข้อจำกัดการใช้ประโยชน์ : เป็นดินต้น จะพบแผ่นศิลาแลงขนาดใหญ่และหนาจนไม่สามารถเจาะผ่านได้ พบอยู่ภายใน ๕๐ ซม. ซึ่งขัดขวางการเจริญเติบโตของพืช

ข้อเสนอแนะในการใช้ประโยชน์ : ควรปล่อยให้มันเป็นป่าธรรมชาติ ไม่ควรจะนำมาใช้ประโยชน์ในการเกษตร เพราะจะต้องใช้การจัดการเป็นอย่างมาก เนื่องจากเป็นดินต้น



## ๑.๕ ลักษณะของแหล่งน้ำ

๑.๕.๑ แหล่งน้ำบนดิน เป็นแหล่งรวบรวมน้ำตามธรรมชาติ ซึ่งส่วนใหญ่จะได้น้ำที่ไหลมาบนผิวดิน และบางส่วนซึมออกมาจากดิน เป็นแหล่งน้ำขนาดเล็กและขนาดใหญ่ ซึ่งปริมาณน้ำย่อมมีความแตกต่างกันไปตามฤดูกาล ทั้งนี้ขึ้นอยู่กับว่า มีฝนตกในเขตของกลุ่มน้ำนั้นหรือไม่ หรือว่าตกจำนวนมากน้อยเพียงไร บางวันอาจมีน้ำไหลมาในลำน้ำมาก เพราะเกิดฝนตกหนัก และอาจมีระดับสูง ไหลล้นเข้าไปท่วมเป็นประโยชน์ต่อพื้นที่เพาะปลูกได้เองตามธรรมชาติ ส่วนใน ระยะฤดูแล้ง ไม่มีฝนตกเลย น้ำในแหล่งน้ำประเภทบ่อหนอง ซึ่งได้เก็บน้ำ ในช่วงฤดูฝนไว้ นั้น อาจมีน้ำให้ใช้พอบรรเทา ความเดือดร้อนได้บ้าง แต่น้ำในแม่น้ำ ลำธาร และห้วยบางแห่งอาจมีน้ำไหลลดน้อยลงไป

ซึ่งตำบลหนองสนมมีแหล่งน้ำบนดิน ดังนี้

- สระน้ำ บ่อน้ำ : ที่เกษตรกรได้ขุดเพื่อใช้เลี้ยงสัตว์ หรือไว้เพื่อใช้ในการเกษตร
- หนองน้ำ : ส่วนใหญ่เกิดตามธรรมชาติ เช่น หนองชัยสิทธิ์ หนองกุด หนองอีจ้อย หนองอีเลิง ฯลฯ
- ลำห้วย : ลำห้วยที่ไหลผ่านตำบลหนองสนมมีหลายสาย เช่น ห้วยเชียงลม ห้วยแสง ห้วยทิง ห้วยวังแคน

ห้วยเครือขาวปลอก ฯลฯ

- แม่น้ำ : แม่น้ำขนาดใหญ่ที่เป็นเส้นแบ่งตำบลหนองสนมกับตำบลใกล้เคียง คือ แม่น้ำยาม

๑.๕.๒ แหล่งน้ำใต้ดิน เป็นน้ำที่มีอยู่ใต้ผิวดิน ได้มาจากน้ำฝนที่ตกแล้วซึมผ่านลงไปสะสมอยู่ในช่องว่างของชั้นดิน ททราย และกรวด ตลอดจนรอยแตก และโพรงของหินที่อยู่ใต้ผิวดินนั้น เมื่อขุดบ่อลงไปจนถึงชั้นที่มีน้ำสะสมอยู่ เช่น ชั้นทรายและกรวด ซึ่งน้ำไหลผ่านได้ดี เวลาใดที่น้ำขึ้นไปใช้ ทำให้ระดับน้ำในบ่อลดลง ก็จะมี น้ำไหลเข้ามาแทนที่ อยู่เสมอ ซึ่งเกษตรกรในตำบลหนองสนมจะใช้วิธีขุดเจาะบ่อบาดาลเพื่อนำน้ำใต้ดินขึ้นมาใช้ทำการเกษตรในฤดูแล้ง

## ๑.๖ ลักษณะของไม้/ป่าไม้

ตำบลหนองสนมมีทรัพยากรธรรมชาติป่าไม้แบบป่าเต็งรัง ป่าแพง ป่าแดงหรือป่าโคก ทำให้ช่วงฤดูฝน มีเห็ดขึ้นสามารถนำมาทำอาหารรับประทานได้ สิ่งแวดล้อมโดยรวม ยังเป็นสภาพป่าไม้ธรรมชาติที่อุดมสมบูรณ์ไปด้วยป่าไม้ พื้นที่ร้อยละ ๕๐ เป็นแหล่งทำการเกษตร ได้แก่ นาข้าว ไร่มันสำปะหลัง สวนยางพารา และสวนผักผลไม้

พื้นที่ป่าสงวน ได้แก่ พื้นที่ป่าไม้บริเวณรอบๆ อ่างเก็บน้ำโสกลูกนก บ้านนาจารย์ มีพื้นที่ประมาณ ๒,๙๐๐ ไร่ และป่าสาธารณะบ้านตาดโตน รวมถึงพื้นที่ป่าสาธารณะตามหมู่บ้านต่างๆ ในตำบลหนองสนม

## ๒. ด้านการเมือง/การปกครอง

### ๒.๑ เขตการปกครอง

เทศบาลตำบลหนองสนม มีพื้นที่ หมู่บ้าน จำนวน ๒๑ หมู่บ้าน โดยมีรายชื่อผู้นำหมู่บ้าน ดังนี้

หมู่ที่ ๑	นายเสริมสุข สุกผล	ตำแหน่ง	กำนันตำบลหนองสนม (๐๘๗-๘๕๔-๘๑๘๒)
บ้านบนนกทา	นายสมบัติ จำปาชัย	ตำแหน่ง	ผู้ช่วยผู้ใหญ่บ้าน
	นายเลียบ เตียงชัย	ตำแหน่ง	ผู้ช่วยผู้ใหญ่บ้าน
หมู่ที่ ๒	นายธวัชชัย สุราษ	ตำแหน่ง	ผู้ใหญ่บ้าน (๐๘๗-๙๔๖-๒๕๘๕)
	บ้านตาดโตน	นายสมควร บุญเฮ้า	ตำแหน่ง
หมู่ที่ ๓	นางรัตนภรณ์ อนุศาสน์	ตำแหน่ง	ผู้ช่วยผู้ใหญ่บ้าน
	บ้านน้ำบุน	นายอุทิศ อัมวงศ์	ตำแหน่ง
หมู่ที่ ๔	นายวิระศักดิ์ วันทอง	ตำแหน่ง	ผู้ช่วยผู้ใหญ่บ้าน
	บ้านบะป่าคา	นายสุริมา เหลาทอง	ตำแหน่ง
หมู่ที่ ๕	นายวิเชียร ประทุมมา	ตำแหน่ง	ผู้ใหญ่บ้าน (๐๘๙-๙๑๓-๐๗๗๕)
	บ้านหนองสนม	นายราชนันท์ วรรณवास	ตำแหน่ง
หมู่ที่ ๕	นายวรรณชัย ชื่อดตรง	ตำแหน่ง	ผู้ช่วยผู้ใหญ่บ้าน
	บ้านหนองสนม	นายดำรง แสนสอน	ตำแหน่ง
หมู่ที่ ๕	นายนาที แสนสุข	ตำแหน่ง	ผู้ช่วยผู้ใหญ่บ้าน
		นายสมเกียรติ เกษมศิลป์	ตำแหน่ง

หมู่ที่ ๖	นายนิรัตน์ โปธิ	ตำแหน่ง ผู้ใหญ่บ้าน	(๐๘๙-๕๗๖-๕๕๒๖)
บ้านโพนแพง	นายถาวร โพธิ์ศรี	ตำแหน่ง ผู้ช่วยผู้ใหญ่บ้าน	
	นายพงษ์ศักดิ์ แก้วไพฑูรย์	ตำแหน่ง ผู้ใหญ่บ้าน	
หมู่ที่ ๗	นายศรีสวรรค์ โปธิมล	ตำแหน่ง ผู้ใหญ่บ้าน	(๐๘๖-๗๙๒-๕๗๐๑)
บ้านนาजार	นายประพงษ์ เสมอพิทักษ์	ตำแหน่ง ผู้ช่วยผู้ใหญ่บ้าน	
	นายศรีพะยอม คำปิตะ	ตำแหน่ง ผู้ช่วยผู้ใหญ่บ้าน	
หมู่ที่ ๘	นายวินิจ ลุนจักร	ตำแหน่ง ผู้ใหญ่บ้าน	(๐๘๔-๔๐๑-๘๕๒๖)
บ้านโนนชนะสังคม	นายบุญทัย เจริญสุข	ตำแหน่ง ผู้ช่วยผู้ใหญ่บ้าน	
	นายปิติภัทร วัระยะ	ตำแหน่ง ผู้ช่วยผู้ใหญ่บ้าน	
หมู่ที่ ๙	นายวรสิทธิ์ พรหมพินิจ	ตำแหน่ง ผู้ใหญ่บ้าน	(๐๘๕-๙๒๗-๗๒๒๐)
บ้านทุ่งโพธิ์	นายสมภาร นามแสน	ตำแหน่ง ผู้ช่วยผู้ใหญ่บ้าน	
	นายวัฒนา หุนตริราช	ตำแหน่ง ผู้ช่วยผู้ใหญ่บ้าน	
หมู่ที่ ๑๐	นายสวรรค์ บัวพิน	ตำแหน่ง ผู้ใหญ่บ้าน	(๐๘๖-๘๖๒-๙๕๙๒)
บ้านโนนสะอาด	นายป้าน หุนตริราช	ตำแหน่ง ผู้ช่วยผู้ใหญ่บ้าน	
	นายพนมไพร นนจันทร์	ตำแหน่ง ผู้ช่วยผู้ใหญ่บ้าน	
หมู่ที่ ๑๑	นายสัมพันธ์ กุลอ๊ก	ตำแหน่ง ผู้ใหญ่บ้าน	(๐๘๒-๓๔๑-๙๓๗๑)
บ้านก่อ	นายสมชาย ฮาบสุวรรณ	ตำแหน่ง ผู้ช่วยผู้ใหญ่บ้าน	
	นายวิวัฒน์ พลรัตน์	ตำแหน่ง ผู้ช่วยผู้ใหญ่บ้าน	
หมู่ที่ ๑๒	นายณรงค์ ผายเงิน	ตำแหน่ง ผู้ใหญ่บ้าน	(๐๘๕-๙๒๕-๕๔๑๖)
บ้านเชียงเพ็ง	นายสมพาส คำปิตะ	ตำแหน่ง ผู้ช่วยผู้ใหญ่บ้าน	
	นายเกษร หุนตริราช	ตำแหน่ง ผู้ช่วยผู้ใหญ่บ้าน	
หมู่ที่ ๑๓	นายสมฤทธิ์ หอมจำปา	ตำแหน่ง ผู้ใหญ่บ้าน	(๐๙๑-๒๐๓-๕๒๓๕)
บ้านนาคอย	นางบุญถม ผงกงคำ	ตำแหน่ง ผู้ช่วยผู้ใหญ่บ้าน	
	นายอภิรัฐ กุลอ๊ก	ตำแหน่ง ผู้ช่วยผู้ใหญ่บ้าน	
หมู่ที่ ๑๔	นายแปลง แสนหมื่น	ตำแหน่ง ผู้ใหญ่บ้าน	(๐๙๒-๑๓๗-๑๖๐๔)
บ้านนาสวรรค์	นายสุรียา มณีรักษ์	ตำแหน่ง ผู้ช่วยผู้ใหญ่บ้าน	
	นายสุพจน์ วงศ์เพ็ชร	ตำแหน่ง ผู้ช่วยผู้ใหญ่บ้าน	
หมู่ที่ ๑๕	นายพยุง พลรัตน์	ตำแหน่ง ผู้ใหญ่บ้าน	(๐๙๑-๘๖๑-๗๓๐๑)
บ้านก่อไต้	นายไพโรจน์ กุลอ๊ก	ตำแหน่ง ผู้ช่วยผู้ใหญ่บ้าน	
	นางกัลยานนท์ ผาสวรร	ตำแหน่ง ผู้ช่วยผู้ใหญ่บ้าน	
หมู่ที่ ๑๖	นายไสว หุนตริราช	ตำแหน่ง ผู้ใหญ่บ้าน	(๐๘๗-๙๔๙-๒๖๗๘)
บ้านโนนสวรรค์	นายผิน พันนาคำ	ตำแหน่ง ผู้ช่วยผู้ใหญ่บ้าน	
	นางแจ่มนภา แสงคำ	ตำแหน่ง ผู้ช่วยผู้ใหญ่บ้าน	
หมู่ที่ ๑๗	นายสุกัน หุนตริราช	ตำแหน่ง ผู้ใหญ่บ้าน	(๐๘๓-๖๖๒-๑๓๔๖)
บ้านทุ่งโพธิ์	นายฤทธิชัย หุนตริราช	ตำแหน่ง ผู้ช่วยผู้ใหญ่บ้าน	
	น.ส.สุพัตรา เจริญขึ้น	ตำแหน่ง ผู้ช่วยผู้ใหญ่บ้าน	
หมู่ที่ ๑๘	นายสุเทศน์ โพธิ์ศรี	ตำแหน่ง ผู้ใหญ่บ้าน	(๐๘๗-๔๓๗-๐๑๒๘)
บ้านใหม่พัฒนา	นายสายชน เดชแสน	ตำแหน่ง ผู้ช่วยผู้ใหญ่บ้าน	
	นายเทวิน ศรีสร้อย	ตำแหน่ง ผู้ช่วยผู้ใหญ่บ้าน	
หมู่ที่ ๑๙	นายทวีชัย แชนธิราช	ตำแหน่ง ผู้ใหญ่บ้าน	(๐๘๐-๑๘๔-๙๓๗๖)
บ้านโพนแพง	นายสุรศักดิ์ จันทร์หล้า	ตำแหน่ง ผู้ช่วยผู้ใหญ่บ้าน	
	นายโชคชัย อุสาห์	ตำแหน่ง ผู้ช่วยผู้ใหญ่บ้าน	

หมู่ที่ ๒๐	นายประเมิน นิลเขต	ตำแหน่ง ผู้ใหญ่บ้าน	(๐๘๗-๖๐๘-๓๐๓๓)
บ.นาคาจารย์ใหม่พัฒนา	นายเรณู เสมอพิทักษ์	ตำแหน่ง ผู้ช่วยผู้ใหญ่บ้าน	
	นายสมจิต ต้นคำใบ	ตำแหน่ง ผู้ช่วยผู้ใหญ่บ้าน	
หมู่ที่ ๒๑	นายสะอาด เหลลาแหว	ตำแหน่ง ผู้ใหญ่บ้าน	(๐๘๘-๓๑๒-๗๕๓๔)
บ.ตาดโตนใหม่พัฒนา	นายสุบรรร เชื้อนขันธุ์	ตำแหน่ง ผู้ช่วยผู้ใหญ่บ้าน	
	นายภานุวัฒน์ วันสวัสดิ์	ตำแหน่ง ผู้ช่วยผู้ใหญ่บ้าน	

## ๒.๒ การเลือกตั้ง

เทศบาลตำบลหนองสนม มี ๒๑ หมู่บ้าน โดยแบ่งเขตการเลือกตั้งออกเป็น ๒ เขต คือ

เขตที่ ๑ ได้แก่ หมู่ที่ : ๑, ๒, ๓, ๔, ๖, ๑๓, ๑๔, ๑๘, ๑๙ และ ๒๑ รวม ๑๐ หมู่บ้าน

เขตที่ ๒ ได้แก่ หมู่ที่ : ๕, ๗, ๘, ๙, ๑๐, ๑๑, ๑๒, ๑๕, ๑๖, ๑๗ และ ๒๐ รวม ๑๑ หมู่บ้าน

ลำดับ ที่	หมู่บ้าน	ผู้มีสิทธิเลือกตั้ง											
		ปี ๒๕๕๖			ปี ๒๕๕๗			ปี ๒๕๕๘			ปี ๒๕๕๙		
		ชาย	หญิง	รวม	ชาย	หญิง	รวม	ชาย	หญิง	รวม	ชาย	หญิง	รวม
๑	บ้านบะนงทา	๒๖๐	๒๕๐	๕๑๐	๒๖๕	๒๗๐	๕๓๕	๒๖๗	๒๖๘	๕๓๕	๒๖๕	๒๖๖	๕๓๑
๒	บ้านตาดโตน	๑๘๑	๒๐๕	๓๘๖	๑๙๑	๒๑๙	๔๑๐	๑๙๗	๒๒๓	๔๒๐	๑๙๕	๒๒๕	๔๒๐
๓	บ้านน้ำบุน	๓๖๗	๓๖๙	๗๓๖	๓๘๘	๓๙๕	๗๘๓	๓๙๐	๔๐๓	๗๙๓	๓๙๕	๔๐๕	๘๐๐
๔	บ้านบะป่าคา	๒๐๔	๒๐๔	๔๐๘	๒๐๔	๒๑๑	๔๑๕	๒๐๖	๒๑๐	๔๑๖	๒๑๐	๒๑๓	๔๒๓
๕	บ้านหนองสนม	๒๖๔	๒๒๑	๔๘๕	๒๖๓	๒๒๙	๔๙๒	๒๖๓	๒๓๐	๔๙๓	๒๖๙	๒๓๗	๕๐๖
๖	บ้านโพนแพง	๒๔๖	๒๔๓	๔๘๙	๒๕๑	๒๔๖	๔๙๗	๒๕๖	๒๔๒	๔๙๘	๒๖๐	๒๔๔	๕๐๔
๗	บ้านนาคาจารย์	๒๓๒	๒๐๘	๔๔๐	๒๓๑	๒๑๗	๔๔๘	๒๔๖	๒๒๘	๔๗๔	๒๔๗	๒๓๔	๔๘๑
๘	บ้านโนนชนะสังคม	๒๕๔	๒๕๐	๕๐๔	๒๖๒	๒๗๔	๕๓๖	๒๖๖	๒๗๙	๕๔๕	๒๗๐	๒๘๒	๕๕๒
๙	บ้านทุ่งโพธิ์	๒๘๒	๒๓๗	๕๑๙	๒๘๓	๒๕๑	๕๓๔	๒๙๐	๒๕๖	๕๔๖	๒๘๒	๒๕๙	๕๔๑
๑๐	บ้านโนนสะอาด	๘๐	๘๘	๑๖๘	๘๙	๙๓	๑๘๒	๙๐	๙๖	๑๘๖	๙๖	๑๐๔	๒๐๐
๑๑	บ้านก่อ	๒๙๔	๒๙๙	๕๙๓	๓๑๒	๓๑๐	๖๒๒	๓๑๐	๓๑๗	๖๒๗	๓๑๘	๓๑๖	๖๓๔
๑๒	บ้านเชียงเพ็ง	๒๔๙	๒๔๗	๔๙๖	๒๖๕	๒๖๖	๕๓๑	๒๖๑	๒๖๕	๕๒๖	๒๖๖	๒๖๕	๕๓๑
๑๓	บ้านนาคอย	๓๖๖	๓๖๑	๗๒๗	๓๘๐	๓๗๕	๗๕๕	๓๘๘	๓๘๕	๗๗๓	๓๘๓	๓๙๑	๗๗๔
๑๔	บ้านนาสวรรค์	๒๔๕	๒๓๓	๔๗๘	๒๖๔	๒๕๑	๕๑๕	๒๗๔	๒๕๑	๕๒๕	๒๗๔	๒๕๕	๕๒๙
๑๕	บ้านก่อใต้	๒๘๘	๓๐๒	๕๙๐	๓๑๒	๓๑๔	๖๒๖	๓๑๓	๓๑๓	๖๒๖	๓๐๙	๓๑๒	๖๒๑
๑๖	บ้านโนนสวรรค์	๑๑๗	๑๑๓	๒๓๐	๑๒๙	๑๓๐	๒๕๙	๑๓๑	๑๓๔	๒๖๕	๑๓๘	๑๓๘	๒๗๖
๑๗	บ้านทุ่งโพธิ์	๑๙๔	๒๐๘	๔๐๒	๒๐๒	๒๑๒	๔๑๔	๒๐๒	๒๑๕	๔๑๗	๒๐๖	๒๑๔	๔๒๐
๑๘	บ้านใหม่พัฒนา	๑๓๗	๑๓๘	๒๗๕	๑๔๕	๑๔๖	๒๙๑	๑๔๗	๑๔๕	๒๙๒	๑๔๙	๑๔๘	๒๙๗
๑๙	บ้านโพนแพง	๒๓๓	๒๓๒	๔๖๕	๒๓๔	๒๔๐	๔๗๔	๒๓๕	๒๔๕	๔๘๐	๒๓๔	๒๔๕	๔๗๙
๒๐	บ้านนาคาจารย์ใหม่พัฒนา	๑๖๘	๑๘๘	๓๕๖	๑๙๔	๑๙	๒๑๓	๑๙๗	๒๐๔	๔๐๑	๑๙๓	๒๐๗	๔๐๐
๒๑	บ้านตาดโตนใหม่พัฒนา	๒๑๐	๒๓๑	๔๔๑	๒๑๕	๒๓๔	๔๔๙	๒๒๐	๒๓๕	๔๕๕	๒๒๕	๒๓๖	๔๖๑
รวม		๔,๘๗๑	๔,๘๒๗	๙,๖๙๘	๕,๐๗๙	๔,๙๐๒	๙,๙๘๑	๕,๑๔๙	๕,๑๔๔	๑๐,๒๙๓	๕,๑๘๔	๕,๑๙๖	๑๐,๓๘๐

ข้อมูล ณ เดือน มกราคม ๒๕๕๙

### ๓. ประชากร

#### ๓.๑ ข้อมูลเกี่ยวกับจำนวนประชากร

ประชากรในตำบลหนองสนมส่วนใหญ่เป็นคนในพื้นที่ตั้งแต่กำเนิด และนิยมแต่งงานกับคนในพื้นที่เดียวกัน แต่ปัจจุบันเนื่องจากสภาพเศรษฐกิจที่เปลี่ยนแปลงไปส่งผลต่อการประกอบอาชีพของคนในตำบล กลุ่มแรงงานบางส่วนต้องอพยพเข้าไปต่างจังหวัดโดยเฉพาะกรุงเทพมหานคร ทำให้จำนวนประชากรตามทะเบียนราษฎรและจำนวนประชากรที่อาศัยอยู่จริงในพื้นที่แตกต่างกัน ซึ่งจะเห็นได้จากการสำรวจข้อมูลพื้นฐานของตำบลหนองสนม ดังนี้

#### แสดงจำนวนครัวเรือนตามทะเบียนราษฎรและข้อมูล จปฐ.

หมู่ที่	ชื่อหมู่บ้าน	จำนวนครัวเรือนทั้งหมด ตามทะเบียนราษฎร	ครัวเรือนที่อาศัยอยู่จริง ตามข้อมูล จปฐ.	ผลต่าง
๑	บ้านบะนงทา	๑๙๘	๑๗๗	๒๑
๒	บ้านตาโตน	๑๓๕	๑๒๒	๑๓
๓	บ้านน้ำบูน	๒๖๖	๒๓๐	๓๖
๔	บ้านปะปาคา	๑๓๙	๑๓๙	๐
๕	บ้านหนองสนม	๑๕๙	๑๕๔	๕
๖	บ้านโพนแพง	๑๗๓	๑๖๔	๙
๗	บ้านนาจารย์	๑๖๖	๑๓๙	๒๗
๘	บ้านโนนชนะสังคม	๑๘๒	๑๗๒	๑๐
๙	บ้านทุ่งโพธิ์	๑๖๖	๑๖๓	๓
๑๐	บ้านโนนสะอาด	๖๕	๔๑	๒๔
๑๑	บ้านก่อ	๑๙๐	๒๒๕	-๓๕
๑๒	บ้านเชียงเพ็ง	๑๘๓	๑๗๐	๑๓
๑๓	บ้านนาคอย	๒๕๒	๒๓๒	๒๐
๑๔	บ้านนาสวรรค์	๑๘๕	๑๖๔	๒๑
๑๕	บ้านก่อไต้	๑๘๖	๑๗๒	๑๔
๑๖	บ้านโนนสวรรค์	๗๙	๗๙	๐
๑๗	บ้านทุ่งโพธิ์	๑๓๐	๑๑๑	๑๙
๑๘	บ้านใหม่พัฒนา	๑๐๒	๙๖	๖
๑๙	บ้านโพนแพง	๑๖๑	๑๔๒	๑๙
๒๐	บ้านนาจารย์ใหม่พัฒนา	๑๔๐	๑๐๗	๓๓
๒๑	บ้านตาโตนใหม่พัฒนา	๑๓๔	๑๒๗	๗
รวม		๓,๓๙๑	๓,๑๒๖	๒๖๕

หมายเหตุ แหล่งข้อมูล : ข้อมูลความจำเป็นพื้นฐาน ระดับตำบล ปี ๒๕๕๘

๓.๒ ช่วงอายุและจำนวนประชากร

ช่วงอายุของประชากรตำบลหนองสนม อำเภอวารินภูมิ จังหวัดสกลนคร

อายุ	ชาย	หญิง	รวม
<๑ ปี	๖๕	๗๙	๑๔๔
๑ ปี	๖๔	๖๔	๑๒๘
๒ ปี	๙๑	๘๓	๑๗๔
๓ ปี	๘๔	๘๔	๑๖๘
๔ ปี	๙๐	๙๙	๑๘๙
๕ ปี	๘๙	๘๐	๑๖๙
๖ ปี	๑๐๓	๘๐	๑๘๓
๗ ปี	๙๑	๘๖	๑๗๗
๘ ปี	๙๒	๘๔	๑๗๖
๙ ปี	๘๗	๘๙	๑๗๖
๑๐ ปี	๙๖	๗๒	๑๖๘
๑๑ ปี	๘๕	๙๐	๑๗๕
๑๒ ปี	๙๘	๗๐	๑๖๘
๑๓ ปี	๘๖	๑๐๒	๑๘๘
๑๔ ปี	๙๐	๙๓	๑๘๓
๑๕ ปี	๑๐๑	๙๘	๑๙๙
๑๖ ปี	๑๑๗	๙๒	๒๐๙
๑๗ ปี	๑๐๐	๑๐๓	๒๐๓
๑๘ ปี	๙๙	๙๘	๑๙๗
๑๙ ปี	๑๐๒	๑๐๑	๒๐๓
๒๐ ปี	๑๑๒	๙๘	๒๑๐
๒๑ ปี	๘๔	๑๐๒	๑๘๖
๒๒ ปี	๙๓	๑๑๗	๒๑๐
๒๓ ปี	๑๒๒	๑๑๓	๒๓๕
๒๔ ปี	๑๑๔	๑๐๘	๒๒๒
๒๕ ปี	๙๘	๑๐๔	๒๐๒
๒๖ ปี	๑๑๐	๘๕	๑๙๕
๒๗ ปี	๑๑๔	๑๐๕	๒๑๙
๒๘ ปี	๑๒๐	๙๗	๒๑๗
๒๙ ปี	๑๐๔	๑๐๔	๒๐๘
๓๐ ปี	๑๑๗	๙๕	๒๑๒
๓๑ ปี	๑๐๗	๑๐๓	๒๑๐
๓๒ ปี	๑๐๐	๙๖	๑๙๖
๓๓ ปี	๑๓๒	๑๒๗	๒๕๙
๓๔ ปี	๑๒๐	๙๘	๒๑๘
๓๕ ปี	๑๓๐	๑๐๓	๒๓๓

อายุ	ชาย	หญิง	รวม
๓๖ ปี	๙๒	๑๓๑	๒๒๓
๓๗ ปี	๑๒๖	๘๔	๒๑๐
๓๘ ปี	๑๑๔	๑๑๕	๒๒๙
๓๙ ปี	๑๓๕	๑๑๗	๒๕๒
๔๐ ปี	๑๑๒	๑๓๗	๒๔๙
๔๑ ปี	๑๔๑	๑๓๒	๒๗๓
๔๒ ปี	๑๒๖	๑๑๔	๒๔๐
๔๓ ปี	๑๔๖	๑๑๑	๒๕๗
๔๔ ปี	๑๒๓	๑๓๘	๒๖๑
๔๕ ปี	๑๒๒	๑๒๘	๒๕๐
๔๖ ปี	๑๒๒	๑๒๖	๒๔๘
๔๗ ปี	๑๓๔	๑๔๘	๒๘๒
๔๘ ปี	๑๑๑	๑๑๑	๒๒๒
๔๙ ปี	๑๑๐	๙๙	๒๐๙
๕๐ ปี	๑๐๙	๑๐๗	๒๑๖
๕๑ ปี	๑๐๙	๙๐	๑๙๙
๕๒ ปี	๑๐๗	๑๑๘	๒๒๕
๕๓ ปี	๗๖	๖๘	๑๔๔
๕๔ ปี	๘๓	๗๖	๑๕๙
๕๕ ปี	๘๖	๖๕	๑๕๑
๕๖ ปี	๖๔	๗๗	๑๔๑
๕๗ ปี	๖๔	๘๘	๑๕๒
๕๘ ปี	๗๔	๖๑	๑๓๕
๕๙ ปี	๖๔	๕๙	๑๒๓
๖๐ ปี	๕๘	๗๗	๑๓๕
๖๑ ปี	๔๒	๕๑	๙๓
๖๒ ปี	๔๖	๕๓	๙๙
๖๓ ปี	๔๙	๕๒	๑๐๑
๖๔ ปี	๔๗	๔๖	๙๓
๖๕ ปี	๓๔	๕๑	๘๕
๖๖ ปี	๓๙	๔๘	๘๗
๖๗ ปี	๓๙	๕๘	๙๗
๖๘ ปี	๓๒	๔๒	๗๔
๖๙ ปี	๔๗	๒๙	๗๖
๗๐ ปี	๑๙	๓๗	๕๖

อายุ	ชาย	หญิง	รวม
๗๑ ปี	๓๐	๓๗	๖๗
๗๒ ปี	๑๙	๒๖	๔๕
๗๓ ปี	๑๗	๒๓	๔๐
๗๔ ปี	๒๓	๒๖	๔๙
๗๕ ปี	๑๙	๒๐	๓๙
๗๖ ปี	๒๔	๒๑	๔๕
๗๗ ปี	๒๑	๒๐	๔๑
๗๘ ปี	๑๓	๙	๒๒
๗๙ ปี	๗	๑๙	๒๖
๘๐ ปี	๗	๑๖	๒๓
๘๑ ปี	๕	๑๘	๒๓
๘๒ ปี	๔	๑๘	๒๒
๘๓ ปี	๗	๙	๑๖
๘๔ ปี	๔	๙	๑๓
๘๕ ปี	๖	๘	๑๔
๘๖ ปี	๘	๔	๑๒
๘๗ ปี	๑	๑	๒
๘๘ ปี	๑	๑	๒
๘๙ ปี	๐	๔	๔
๙๐ ปี	๐	๓	๓
๙๑ ปี	๑	๐	๑
๙๒ ปี	๐	๓	๓
๙๓ ปี	๐	๒	๒
๙๔ ปี	๐	๑	๑
๙๕ ปี	๐	๐	๐
๙๖ ปี	๐	๐	๐
๙๗ ปี	๐	๐	๐
๙๘ ปี	๐	๐	๐
๙๙ ปี	๐	๐	๐
๑๐๐ ปี	๐	๐	๐

ข้อมูล ณ เดือน มกราคม ๒๕๕๙

ตารางแสดงการเปรียบเทียบจำนวนครัวเรือนและจำนวนประชากร ๔ ปีซ้อนหลัง

หมู่ที่	จำนวนครัวเรือน				จำนวนประชากร											
	ปี ๒๕๕๖	ปี ๒๕๕๗	ปี ๒๕๕๘	ปี ๒๕๕๙	ปี ๒๕๕๖			ปี ๒๕๕๗			ปี ๒๕๕๘			ปี ๒๕๕๙		
					ชาย	หญิง	รวม	ชาย	หญิง	รวม	ชาย	หญิง	รวม	ชาย	หญิง	รวม
๑	๑๙๗	๑๙๘	๑๙๘	๑๙๙	๓๕๔	๓๓๖	๖๙๐	๓๕๐	๓๔๖	๖๙๖	๓๕๘	๓๓๘	๖๙๖	๓๕๘	๓๔๐	๖๙๘
๒	๑๒๙	๑๒๙	๑๓๕	๑๓๗	๒๕๘	๒๘๑	๕๓๙	๒๕๖	๒๘๐	๕๓๖	๒๖๗	๒๘๕	๕๕๒	๒๖๓	๒๘๖	๕๔๙
๓	๒๖๓	๒๖๖	๒๖๖	๒๗๑	๕๒๘	๕๐๖	๑๐๓๔	๕๒๖	๕๑๒	๑๐๓๘	๕๒๙	๕๒๒	๑๐๕๑	๕๒๗	๕๒๕	๑๐๕๒
๔	๑๓๓	๑๓๕	๑๓๙	๑๔๐	๒๗๘	๒๘๑	๕๕๙	๒๗๗	๒๘๒	๕๕๙	๒๗๘	๒๘๒	๕๖๐	๒๘๖	๒๘๓	๕๖๙
๕	๑๕๒	๑๕๕	๑๕๙	๑๖๑	๓๖๓	๓๑๖	๖๗๙	๓๕๘	๓๑๙	๖๗๗	๓๕๖	๓๑๙	๖๗๕	๓๕๙	๓๒๒	๖๘๑
๖	๑๖๗	๑๖๗	๑๗๓	๑๗๖	๓๑๘	๓๑๖	๖๓๔	๓๑๘	๓๑๔	๖๓๒	๓๒๒	๓๐๘	๖๓๐	๓๒๗	๓๐๙	๖๓๖
๗	๑๖๑	๑๖๔	๑๖๖	๑๖๘	๓๑๗	๒๙๖	๖๑๓	๓๑๐	๒๙๘	๖๐๘	๓๑๔	๓๐๓	๖๑๗	๓๑๘	๓๐๖	๖๒๔
๘	๑๘๖	๑๘๘	๑๘๒	๑๘๕	๓๕๗	๓๖๘	๗๒๕	๓๕๙	๓๖๘	๗๒๗	๓๖๕	๓๗๓	๗๓๘	๓๗๑	๓๗๔	๗๔๕
๙	๑๖๒	๑๖๕	๑๖๖	๑๗๐	๓๗๐	๓๒๗	๖๙๗	๓๗๑	๓๒๕	๖๙๖	๓๗๕	๓๓๐	๗๐๕	๓๗๓	๓๒๓	๖๙๖
๑๐	๖๔	๖๕	๖๕	๖๕	๑๑๓	๑๒๑	๒๓๔	๑๑๒	๑๑๙	๒๓๑	๑๑๖	๑๒๐	๒๓๖	๑๒๑	๑๒๗	๒๔๘
๑๑	๑๘๔	๑๘๖	๑๙๐	๑๙๒	๔๐๕	๔๐๔	๘๐๙	๔๐๕	๔๑๒	๘๑๗	๓๙๙	๔๒๒	๘๒๑	๔๐๓	๔๒๐	๘๒๓
๑๒	๑๗๓	๑๗๘	๑๘๓	๑๘๙	๓๔๕	๓๕๐	๖๙๕	๓๔๒	๓๕๒	๖๙๔	๓๓๙	๓๔๙	๖๘๘	๓๔๑	๓๔๘	๖๘๙
๑๓	๒๔๖	๒๔๙	๒๕๒	๒๕๕	๔๙๔	๕๐๔	๙๙๘	๔๙๐	๕๐๒	๙๙๒	๔๙๓	๕๐๔	๙๙๗	๔๘๗	๕๐๔	๙๙๑
๑๔	๑๗๗	๑๘๑	๑๘๕	๑๗๙	๓๔๗	๓๓๕	๖๘๒	๓๕๖	๓๔๓	๖๙๙	๓๖๙	๓๔๔	๗๑๓	๓๖๕	๓๔๕	๗๑๐
๑๕	๑๘๓	๑๘๔	๑๘๖	๑๘๗	๔๐๗	๔๑๔	๘๒๑	๔๑๐	๔๐๗	๘๑๗	๔๐๒	๔๐๔	๘๐๖	๓๙๙	๔๐๐	๗๙๙
๑๖	๗๕	๗๙	๗๙	๘๐	๑๙๑	๑๖๖	๓๕๗	๑๙๕	๑๗๑	๓๖๖	๑๙๕	๑๗๕	๓๗๐	๑๙๙	๑๗๙	๓๗๘
๑๗	๑๒๔	๑๒๖	๑๓๐	๑๓๗	๒๗๔	๒๗๐	๕๔๔	๒๗๓	๒๗๔	๕๔๗	๒๗๓	๒๗๗	๕๕๐	๒๗๖	๒๘๐	๕๕๖
๑๘	๑๐๐	๑๐๒	๑๐๒	๑๐๓	๑๙๓	๑๗๘	๓๗๑	๑๙๖	๑๗๙	๓๗๕	๑๙๖	๑๗๘	๓๗๔	๒๐๐	๑๘๒	๓๘๒
๑๙	๑๕๙	๑๖๐	๑๖๑	๑๖๒	๒๙๘	๓๐๕	๖๐๓	๒๙๙	๓๐๔	๖๐๓	๒๙๘	๓๐๗	๖๐๕	๒๙๖	๓๐๕	๖๑๑
๒๐	๑๓๕	๑๓๙	๑๔๐	๑๔๒	๒๖๐	๒๖๗	๕๒๗	๒๖๔	๒๗๒	๕๓๖	๒๗๐	๒๗๖	๕๔๖	๒๖๕	๒๘๐	๕๔๕
๒๑	๑๓๓	๑๓๒	๑๓๔	๑๓๖	๒๗๘	๓๐๒	๕๘๐	๒๗๘	๓๐๒	๕๘๐	๒๘๕	๓๐๐	๕๘๕	๒๗๔	๒๗๘	๕๙๒
รวม	๓,๓๐๑	๓,๓๔๘	๓,๓๙๑	๓,๔๓๔	๖,๗๔๘	๖,๖๕๓	๑๓,๓๙๑	๖,๗๔๕	๖,๖๘๑	๑๓,๔๒๖	๖,๗๙๙	๖,๗๑๖	๑๓,๕๑๕	๖,๘๒๘	๖,๗๕๖	๑๓,๕๗๔

หมายเหตุ : ข้อมูลจาก สำนักงานทะเบียนอำเภอวานรนิวาส

## ๔. สภาพทางสังคม

## ๔.๑ การศึกษา

ตารางแสดงการศึกษา ข้อมูลศูนย์พัฒนาเด็กเล็กและโรงเรียนในตำบลหนองสนม

หมู่ที่	บ้าน	โรงเรียน	ศูนย์พัฒนาเด็กเล็ก
๑	บ้านบะนงกทา	โรงเรียนบ้านบะนงกทา	ศูนย์พัฒนาเด็กเล็กบ้านบะนงกทา
๒	บ้านตาดโตน	-	ศูนย์พัฒนาเด็กเล็กบ้านตาดโตน
๓	บ้านน้ำบูน	โรงเรียนบ้านน้ำบูน	ศูนย์พัฒนาเด็กเล็กบ้านน้ำบูน
๔	บ้านบะป่าคา	โรงเรียนบ้านบะป่าคา	ศูนย์พัฒนาเด็กเล็กบ้านบะป่าคา
๕	บ้านหนองสนม	โรงเรียนบ้านหนองสนม	ศูนย์พัฒนาเด็กเล็กบ้านหนองสนม
๖	บ้านโพนแพง	-	ศูนย์พัฒนาเด็กเล็กบ้านโพนแพง
๗	บ้านนาจาร	โรงเรียนบ้านนาจาร	-
๘	บ้านโนนชนะสังคม	โรงเรียนบ้านโนนชนะสังคม	ศูนย์อบรมเด็กก่อนเกณฑ์ในวัดแสนสำราญ
๙	บ้านทุ่งโพธิ์	โรงเรียนบ้านทุ่งโพธิ์	-
๑๐	บ้านโนนสะอาด	-	-
๑๑	บ้านก่อ	โรงเรียนบ้านก่อ	-
๑๒	บ้านเชียงเพ็ง	โรงเรียนบ้านเชียงเพ็ง	ศูนย์พัฒนาเด็กเล็กบ้านเชียงเพ็ง
๑๓	บ้านนาคอย	โรงเรียนบ้านนาคอย	ศูนย์อบรมเด็กก่อนเกณฑ์วัดโนนสว่างภิรมย์
๑๔	บ้านนาสวรรค์	-	-
๑๕	บ้านก่อไต้	-	ศูนย์พัฒนาเด็กเล็กบ้านก่อ
๑๖	บ้านโนนสวรรค์	-	-
๑๗	บ้านทุ่งโพธิ์	-	ศูนย์พัฒนาเด็กเล็กบ้านทุ่งโพธิ์
๑๘	บ้านใหม่พัฒนา	-	-
๑๙	บ้านโพนแพง	โรงเรียนภูดินแดงวิทยา	-
		โรงเรียนบ้านโพนแพง	
๒๐	บ้านนาจารใหม่พัฒนา	-	ศูนย์พัฒนาเด็กเล็กบ้านนาจาร
๒๑	บ้านตาดโตนใหม่พัฒนา	โรงเรียนบ้านตาดโตน	-
รวม		๑๓ แห่ง	๑๒ แห่ง

หมายเหตุ โรงเรียนภูดินแดงวิทยา สังกัด องค์การบริหารส่วนจังหวัดสกลนคร

ตารางแสดงจำนวนนักเรียนของโรงเรียนในเขตพื้นที่รับผิดชอบ (สังกัด สพฐ.)

ชื่อโรงเรียน	๑.๑ - ๑.๒		ป.๑		ป.๒		ป.๓		ป.๔		ป.๕		ป.๖		รวม
	ช	ญ	ช	ญ	ช	ญ	ช	ญ	ช	ญ	ช	ญ	ช	ญ	
ร.ร.บ้านบะนงกทา	๑๐	๑๙	๙	๑๖	๑๔	๑๒	๑๑	๑๒	๘	๙	๑๐	๑๐	๑๐	๑๔	๑๖๙
ร.ร.บ้านตาดโตน	๗	๙	๒	๓	๓	๕	๘	๕	๔	๕	๗	๙	๓	๘	๘๓
ร.ร.บ้านน้ำบูน	๗	๑๖	๕	๒	๑๐	๘	๓	๓	๕	๑๐	๔	๕	๑๑	๑๐	๙๘
ร.ร.บ้านบะป่าคา	๑๑	๔	๔	๓	๑	๖	๔	๒	๗	๑	๓	๒	๓	๔	๕๘
ร.ร.บ้านหนองสนม	๑๐	๑๔	๔	๗	๖	๖	๔	๔	๕	๓	๔	๓	๓	๑๑	๘๒
ร.ร.บ้านโพนแพง	๑๔	๑๗	๘	๘	๑๓	๗	๑๑	๙	๑๑	๖	๑๒	๖	๙	๕	๑๓๘
ร.ร.บ้านนาจาร	๑๓	๑๒	๕	๕	๗	๗	๔	๙	๔	๘	๗	๖	๑๓	๑๐	๑๐๗
ร.ร.บ้านโนนชนะ	๑๐	๑๐	๒	๖	๕	๓	๓	๗	๔	๔	๓	๓	๑๐	๘	๗๕
ร.ร.บ้านทุ่งโพธิ์	๑๙	๒๓	๙	๑๕	๑๑	๑๓	๑๑	๑๒	๑๒	๑๒	๑๑	๑๔	๓	๗	๑๗๖
ร.ร.บ้านก่อ	๑๘	๑๘	๑๒	๒	๘	๘	๑๐	๗	๘	๘	๖	๘	๖	๖	๑๒๓
ร.ร.บ้านเชียงเพ็ง	๑๕	๑๒	๔	๔	๔	๒	๔	๑	๖	๕	๓	๒	๕	๕	๖๒
ร.ร.บ้านนาคอย	๑๖	๑๒	-	๗	๑	-	๒	๔	๔	๖	๕	๗	๒	๑	๕๙
รวม	๑๕๐	๑๖๖	๖๔	๗๘	๘๓	๗๗	๗๕	๗๕	๗๘	๗๗	๗๕	๗๕	๗๘	๘๙	๑,๒๓๐

แหล่งข้อมูลโรงเรียนในเขตพื้นที่รับผิดชอบ ณ วันที่ ๑๐ มิถุนายน ๒๕๕๘

## ๔.๒ สาธารณสุข

ตำบลหนองสนม มีโรงพยาบาลส่งเสริมสุขภาพตำบล จำนวน ๒ แห่ง คือ โรงพยาบาลส่งเสริมสุขภาพตำบลบ้านทุ่งโพธิ์ โรงพยาบาลส่งเสริมสุขภาพตำบลบ้านโพนแพง และมีสมาชิก อสม. ในพื้นที่ ดังนี้

## ตารางแสดงจำนวนบุคลากรด้านสาธารณสุข

ลำดับ	ชื่อองค์กร/กลุ่ม	จำนวนบุคลากร											
		ปี พ.ศ.๒๕๕๖				ปี พ.ศ.๒๕๕๗				ปี พ.ศ.๒๕๕๘			
		ข้าราชการ		ลูกจ้าง/ อสม./พกส.		ข้าราชการ		ลูกจ้าง/ อสม./พกส.		ข้าราชการ		ลูกจ้าง/ อสม./พกส.	
		ชาย	หญิง	ชาย	หญิง	ชาย	หญิง	ชาย	หญิง	ชาย	หญิง	ชาย	หญิง
๑	รพ.สต.บ้านทุ่งโพธิ์	๒	๑	๑	๑	๒	๑	๒	๒	๒	๒	๑	๒
๒	รพ.สต.บ้านโพนแพง	๑	๑	๒	๕	๒	๑	๒	๕	๒	๑	๑	๕
๓	สมาชิก อสม.	-	-	๘๔	๑๔๗	-	-	๗๕	๑๖๑	-	-	๗๙	๑๕๗
รวม		๓	๒	๘๗	๑๕๓	๔	๒	๗๙	๑๖๘	๔	๓	๘๑	๑๖๔

หมายเหตุ : ข้อมูลจาก รพ.สต.บ้านโพนแพง ,รพ.สต.บ้านทุ่งโพธิ์ ปี ๒๕๕๘

## ๔.๓ อาชญากรรม

ตำบลหนองสนม มีความปลอดภัยในชีวิตและทรัพย์สินจากอดีตถึงปัจจุบันยังไม่มีคดีอาชญากรรมรุนแรง

## ๔.๔ ยาเสพติด

ตำบลหนองสนม ได้รับการเอาใจใส่จากหน่วยงานที่เกี่ยวข้องในการป้องกันและแก้ไขปัญหายาเสพติด จากอดีตถึงปัจจุบันปัญหายาเสพติดมีจำนวนน้อยมาก โดยส่วนใหญ่จะเป็นเรื่องของสุราและบุหรี่

## ๔.๕ การสังคมสงเคราะห์

จำนวนผู้ที่ได้รับเบี้ยยังชีพจากเทศบาลตำบลหนองสนม ย้อนหลัง ๔ ปี ดังนี้

ลำดับ ที่	กลุ่มเป้าหมาย	ปี ๒๕๕๗			ปี ๒๕๕๘			ปี ๒๕๕๙			ปี ๒๕๖๐		
		ชาย	หญิง	รวม	ชาย	หญิง	รวม	ชาย	หญิง	รวม	ชาย	หญิง	รวม
๑	ผู้สูงอายุ	๕๖๐	๗๐๐	๑,๒๖๐	๕๙๙	๗๔๖	๑,๓๔๕	๖๒๘	๗๗๒	๑,๔๐๐	๖๖๖	๘๓๖	๑,๕๐๒
๒	ผู้พิการ	๑๘๑	๑๓๔	๓๑๕	๑๘๖	๑๔๔	๓๓๐	๑๙๕	๑๕๒	๓๔๗	๒๔๒	๑๙๒	๔๓๔
๓	ผู้ป่วยเอดส์	๑๑	๑๖	๒๗	๑๑	๑๖	๒๗	๑๑	๑๗	๒๘	๙	๑๕	๒๔
รวม		๗๕๒	๘๕๐	๑,๖๐๒	๗๙๖	๙๐๖	๑,๗๐๒	๘๓๔	๙๔๑	๑,๗๗๕	๙๑๗	๑๐๔๓	๑,๙๖๐

หมายเหตุ : ข้อมูลจาก กองการศึกษา เทศบาลตำบลหนองสนม ปี ๒๕๕๙

## ๕. ระบบบริการพื้นฐาน

## ๕.๑ การคมนาคมขนส่ง

ตำบลหนองสนมอยู่ในเขตชนบทการคมนาคมขนส่งจึงไม่มีรถโดยสารประจำทาง หากต้องการเดินทางไปยังตำบลใกล้เคียงหรือตัวอำเภอต้องใช้รถส่วนตัวหรือต้องจ้างเหมาออกไป โดยเมื่อถึงตัวอำเภอแล้วก็มีรถโดยสารไว้คอยบริการ เช่น รถสองแถว รถบัส รถทัวร์ แต่หากต้องการเดินทางโดยเครื่องบินต้องไปที่สนามบินสกลนครหรือสนามบินอุดรธานี ซึ่งจะมีหลายบริษัทเที่ยวบินไว้คอยบริการ

## ๕.๒ การไฟฟ้า

อำเภอรณนิवासมีสำนักงานการไฟฟ้าส่วนภูมิภาค ตั้งอยู่ที่ตัวอำเภอจำนวน ๑ แห่ง โดยให้บริการประชาชนทั้งอำเภอ และประชาชนตำบลหนองสนมส่วนใหญ่มีไฟฟ้าใช้ทุกครัวเรือน ยกเว้นบางครอบครัวไปสร้างบ้านหรือที่พักในไร่โดยบางครอบครัวอาจจะสร้างแบบชั่วคราวบ้าง แบบถาวรบ้าง ในช่วงแรกก็อาจไม่มีไฟฟ้าใช้ ทั้งนี้ทางเทศบาลเองก็จะพิจารณาให้ความช่วยเหลือโดยขยายเขตไฟฟ้าออกไปให้ทั่วถึงตามลำดับความจำเป็นและตามสถานการณ์ของเทศบาลเอง



### ๕.๓ การประปา

การใช้น้ำอุปโภค บริโภค เทศบาลตำบลหนองสนมได้ดำเนินการก่อสร้างระบบประปาหมู่บ้านให้เพียงพอต่อความต้องการของประชาชนโดยมอบให้แต่ละหมู่บ้านไปบริหารจัดการกันเอง หากเกิดความเสียหายเล็กน้อยแล้วทางหมู่บ้านแก้ไขซ่อมแซมเอง แต่หากเกิดความเสียหายมากทางเทศบาลก็จะเข้าไปช่วยแก้ไขต่อไป

### ๕.๔ โทรศัพท์

ปัจจุบันเทคโนโลยีด้านการสื่อสารเจริญก้าวหน้าไปอย่างรวดเร็ว ทำให้การสื่อสารจากแต่ก่อนต้องอาศัยโทรศัพท์สาธารณะแบบตู้หยอดเหรียญหรือสอด้ตรของทางองค์การโทรศัพท์แห่งประเทศไทยเป็นหลัก แต่ในปัจจุบันประชาชนส่วนใหญ่สามารถซื้อโทรศัพท์มือถือใช้เองได้ โทรศัพท์สาธารณะจึงถูกยกเลิกและรื้อถอนไม่มีใช้ในตำบลอีกต่อไป

### ๕.๕ ไปรษณีย์/การสื่อสาร/การขนส่งวัสดุ ครุภัณฑ์

อำเภอวารินวิาศมีทำการไปรษณีย์ ตั้งอยู่ที่ตัวอำเภอจำนวน ๑ แห่ง โดยให้บริการประชาชนทั้งอำเภอจำนวน ๑๔ ตำบล รวมถึงตำบลหนองสนมด้วย ไม่ว่าจะเป็นบริการรับส่งจดหมาย ขนส่งวัสดุ ครุภัณฑ์ ธนาณัติ ฯลฯ ซึ่งตำบลหนองสนมปัจจุบันจะมีบุรุษไปรษณีย์มาบริการโดยแบ่งพื้นที่กันรับผิดชอบ จำนวน ๒ นาย

## ๖. ระบบเศรษฐกิจ

### ๖.๑ การเกษตร

ตำบลหนองสนม ประชากรส่วนใหญ่ประกอบอาชีพทำนา และทำสวน ทำไร่ เช่น สวนยางพารา ไร่อ้อย ไร่มันสำปะหลัง เป็นต้น

### ๖.๒ การประมง

ตำบลหนองสนม ไม่มีพื้นที่ติดแหล่งน้ำขนาดใหญ่ จึงไม่มีการจัดทำประมง มีเพียงการจับปลาด้วยวิธีแบบภูมิปัญหาชาวบ้านเพื่อประกอบอาหารเลี้ยงชีพแต่ละครัวเรือนเท่านั้น หากเหลือจากการประกอบอาหารแล้วส่วนหนึ่งจะนำไปแลกเปลี่ยนกับเพื่อนบ้านหรือจำหน่ายในท้องถิ่นเพื่อนำเงินไปใช้จ่ายในครัวเรือนต่อไป

### ๖.๓ การปศุสัตว์

เกษตรกรส่วนใหญ่จะเลี้ยง โคและกระบือโดยเลี้ยงแบบธรรมชาติ ส่วนที่เลี้ยงแบบฟาร์มปิด คือ ฟาร์มสุกร ๑ แห่ง

### ๖.๔ การบริการ

เทศบาลตำบลหนองสนมได้จัดซื้อเต็นท์ และเวทีไว้ให้คอยบริการให้องค์กรปกครองส่วนท้องถิ่นด้วยกันหรือหน่วยงานราชการอื่นๆ รวมทั้งประชาชนโดยทั่วไป ได้เข้าสำหรับจัดงานต่างๆ

### ๖.๕ การท่องเที่ยว

ตำบลหนองสนมมีสภาพภูมิประเทศที่ไม่เอื้อสำหรับเป็นแหล่งท่องเที่ยวจึงยังไม่มีมีการประชาสัมพันธ์เกี่ยวกับแหล่งท่องเที่ยวมากนัก ส่วนใหญ่จะเป็นงานประเพณีประจำหมู่บ้านแต่ละหมู่บ้านในตำบล เช่น วันสงกรานต์ วันออกพรรษา วันคริสต์มาส เป็นต้น

### ๖.๖ อุตสาหกรรม

ปัจจุบันตำบลหนองสนมมีโรงงานอุตสาหกรรมเกิดขึ้น จำนวน ๑ แห่ง คือ โรงงานปาร์ม

### ๖.๗ การพาณิชย์/กลุ่มอาชีพ

#### หน่วยธุรกิจในเขตเทศบาลตำบลหนองสนม

๑. ร้านขายของชำ	๔๕ แห่ง
๒. ปั้มน้ำมัน (ขนาด ๒ หัวจ่าย)	๒ แห่ง
๓. วิสาหกิจชุมชน (จดทะเบียนกับสำนักงานเกษตรอำเภอ)	๓ กลุ่ม

## ตารางแสดงหน่วยธุรกิจในเขตเทศบาลตำบลหนองสนม

หมู่ที่	ชื่อหมู่บ้าน	ร้านค้า	โรงสี	ปั้มน้ำมัน	หมายเหตุ
๑	บ้านบะนงกา	๙	๕	๑	
๒	บ้านตาดโตน	๓	๕	-	
๓	บ้านน้ำขุ่น	๗	๔	-	
๔	บ้านปะป่าคา	๓	๓	-	
๕	บ้านหนองสนม	๓	๓	-	
๖	บ้านโพนแพง	๔	๓	-	
๗	บ้านนาจารย์	๖	๓	-	
๘	บ้านโนนชนะสังคม	๗	๕	-	
๙	บ้านทุ่งโพธิ์	๕	๒	-	
๑๐	บ้านโนนสะอาด	๑	๑	-	
๑๑	บ้านก่อ	๕	๓	-	
๑๒	บ้านเชียงเพ็ง	๑๐	๕	๑	
๑๓	บ้านนาคอย	๙	๔	-	
๑๔	บ้านนาสวรรค์	๖	๒	-	
๑๕	บ้านก่อใต้	๘	๓	-	
๑๖	บ้านโนนสวรรค์	๓	๓	-	
๑๗	บ้านทุ่งโพธิ์	๓	๑	-	
๑๘	บ้านใหม่พัฒนา	๒	๑	-	
๑๙	บ้านโพนแพง	๖	๓	-	
๒๐	บ้านนาจารย์ใหม่พัฒนา	๒	๓	-	
๒๑	บ้านตาดโตนใหม่พัฒนา	๓	๗	-	
รวม		๑๐๕	๖๙	๒	

ข้อมูล ณ วันที่ ๓๐ เมษายน ๒๕๕๘

## ๖.๘ แรงงาน

กลุ่มแรงงานส่วนใหญ่เป็นประเภทรับจ้างทั่วไป หรือกรรมกร โดยมี ๒ กลุ่ม คือ กลุ่มที่ไปอยู่ประจำตามโรงงานในกรุงเทพฯ หรือต่างจังหวัด ส่วนอีกกลุ่มคือจะไปเป็นช่วงๆ โดยในฤดูทำนาจะทำนาของตนเองที่บ้าน และอาศัยรับจ้างทำนา เช่น ดำนา เกี่ยวข้าว เป็นต้น และหลังจากเสร็จฤดูทำนาจะอพยพแรงงานไปต่างจังหวัด พอถึงฤดูทำนาก็จะกลับมาทำนาหมุนเวียนแบบนี้ทุกปี

## ๗. เศรษฐกิจพอเพียงท้องถิ่น (ด้านการเกษตรและแหล่งน้ำ)

## ๗.๑ ข้อมูลพื้นฐานของหมู่บ้าน

ตำบล นหนองสนม (จำนวน ๒๑ หมู่บ้าน) อ.ศษ./เทศบาล ตำบลหนองสนม

อำเภอ วารนาวิาส จังหวัด สกลนคร

จำนวนประชากรทั้งหมด ๑๓,๕๗๔ คน ชาย ๖,๘๒๘ คน หญิง ๖,๗๔๖ คน

ครัวเรือนทั้งหมด ๕,๙๙๓ ครัวเรือน พื้นที่ทั้งหมด ๖๖,๒๕๐ ไร่

## ๗.๒ ข้อมูลด้านการเกษตร

ประเภทของการทำการเกษตร	จำนวน	ผลผลิตเฉลี่ย	ต้นทุนการผลิตเฉลี่ย	ราคาขายโดยเฉลี่ย
๒.๑) ทำนา	<input type="checkbox"/> ในเขตชลประทาน	..... ครัวเรือน ..... ไร่	..... กก/ไร่	..... บาท/ไร่
	<input checked="" type="checkbox"/> นอกเขตชลประทาน	๒,๒๙๐ ครัวเรือน ๔๓,๑๔๔ ไร่	๓๗๕ กก/ไร่	๓,๕๐๐ บาท/ไร่
๒.๒) ทำสวน	สวน ยางพารา	๒๔๐ ครัวเรือน ๑,๔๐๔ ไร่	๔,๐๐๐ กก/ไร่	๓๒,๐๐๐ บาท/ไร่
	สวน ปาล์ม	๗ ครัวเรือน ๑๐๔ ไร่	๑๕,๐๐๐ กก/ไร่	๒๕,๐๐๐ บาท/ไร่
๒.๓) ทำไร่	<input checked="" type="checkbox"/> ไร่อ้อย	๑๔ ครัวเรือน ๑๓๗ ไร่	๑,๐๐๐ กก/ไร่	๕,๐๐๐ บาท/ไร่
	<input type="checkbox"/> ไร่ข้าวโพด	..... ครัวเรือน ..... ไร่	..... กก/ไร่	..... บาท/ไร่
	<input checked="" type="checkbox"/> ไร่มันสำปะหลัง	๓๖๒ ครัวเรือน ๑๒,๗๘๐ ไร่	๔,๐๐๐ กก/ไร่	๔,๐๐๐ บาท/ไร่
	<input type="checkbox"/> อื่นๆ โปรดระบุ	..... ครัวเรือน ..... ไร่	..... กก/ไร่	..... บาท/ไร่
๒.๔) อื่นๆ	<input type="checkbox"/> อื่นๆ โปรดระบุ	..... ครัวเรือน ..... ไร่	..... กก/ไร่	..... บาท/ไร่

## ๗.๓ ข้อมูลด้านแหล่งน้ำทางการเกษตร

แหล่งน้ำ ทางการเกษตร	ความเพียงพอของปริมาณน้ำฝนที่ใช้ในการทำเกษตร		ปริมาณน้ำฝนที่ตกโดยเฉลี่ยในปีที่ผ่านมา (มิลลิเมตร) กรณีที่ทราบโปรตรระบุ			
	เพียงพอ	ไม่เพียงพอ				
๓.๑) ปริมาณน้ำฝน		✓	มิลลิเมตร			
แหล่งน้ำ ทางการเกษตร	ลำดับ ความสำคัญ	ความเพียงพอของน้ำเพื่อการเกษตร ตลอดทั้งปี		การเข้าถึงแหล่งน้ำทางการเกษตร		
		เพียงพอ	ไม่เพียงพอ	ทั่วถึง	ไม่ทั่วถึง	ร้อยละของครัวเรือนที่ เข้าถึงฯ
๓.๒) แหล่งน้ำธรรมชาติ						
<input checked="" type="checkbox"/> ๑.แม่น้ำ	๓		✓		✓	๕
<input checked="" type="checkbox"/> ๒.ห้วย/ลำธาร	๒		✓		✓	๒๐
<input type="checkbox"/> ๓.คลอง	-					
<input checked="" type="checkbox"/> ๔.หนองน้ำ/บึง	๑		✓		✓	๓๐
<input type="checkbox"/> ๕.น้ำตก	-					
<input type="checkbox"/> ๖. อื่นๆ(โปรดระบุ)						
๖.๑).....						
๖.๒).....						
๖.๓).....						
๓.๓) แหล่งน้ำที่มนุษย์สร้างขึ้น						
<input type="checkbox"/> ๑.แก้มลิง	-					
<input checked="" type="checkbox"/> ๒.อ่างเก็บน้ำ	๓		✓		✓	๕
<input checked="" type="checkbox"/> ๓.ฝาย	๒		✓		✓	๑๕
<input checked="" type="checkbox"/> ๔.สระ	๑		✓		✓	๔๐
<input type="checkbox"/> ๕.คลองชลประทาน	-					
<input type="checkbox"/> ๖. อื่นๆ(โปรดระบุ)						
๖.๑).....						
๖.๒).....						
๖.๓).....						

## ๗.๔ ข้อมูลด้านแหล่งน้ำกิน น้ำใช้ (หรือน้ำเพื่อการอุปโภค บริโภค)

แหล่งน้ำ	ไม่มี	มี		ทั่วถึงหรือไม่		
		เพียงพอ	ไม่เพียงพอ	ทั่วถึง	ไม่ทั่วถึง	ร้อยละของครัวเรือน ที่เข้าถึง
๔.๑ บ่อบาดาลสาธารณะ	✓					
๔.๒ บ่อน้ำตื้นสาธารณะ	✓					
๔.๓ ประปาหมู่บ้าน (ขององค์กรปกครองส่วนท้องถิ่น)		✓		✓		๑๐๐
๔.๔ ระบบประปา (การประปาส่วนภูมิภาค)	✓					
๔.๕ แหล่งน้ำธรรมชาติ						
๔.๖ อื่นๆ (โปรดระบุ)						
๔.๖.๑) ชื่อน้ำดื่มเพื่อบริโภคจากเอกชน		✓		✓		๑๐๐
๔.๖.๒)						
๔.๖.๓)						

สรุป ครัวเรือนในหมู่บ้านนี้มีน้ำกิน น้ำใช้ เพียงพอหรือไม่

- น้ำกิน

 เพียงพอ ไม่เพียงพอ

คิดเป็นร้อยละ ..... ของทั้งหมดบ้าน

- น้ำใช้

 เพียงพอ ไม่เพียงพอ

คิดเป็นร้อยละ ..... ของทั้งหมดบ้าน

## ๘. ศาสนา ประเพณี วัฒนธรรม

## ๘.๑ การนับถือศาสนา

ประชาชนตำบลหนองสนม มีการนับถือศาสนาอยู่ ๒ ศาสนา คือ

- ศาสนาพุทธ จำนวน ๑๘ หมู่บ้าน คิดเป็นร้อยละ ๘๕ ของทั้งตำบลหนองสนม
- ศาสนาคริสต์ จำนวน ๓ หมู่บ้าน คิดเป็นร้อยละ ๑๕ ของทั้งตำบลหนองสนม

## ตารางแสดงสถาบันและองค์กรทางศาสนา

หมู่ ที่	หมู่บ้าน	ชื่อวัด / ที่พักสงฆ์	ปี ๒๕๕๗		ปี ๒๕๕๘		ปี ๒๕๕๙		ปี ๒๕๖๐	
			พระสงฆ์	แม่ชี	พระสงฆ์	แม่ชี	พระสงฆ์	แม่ชี	พระสงฆ์	แม่ชี
๑	บ้านบนกทา	วัดศรีนวล	๓	๐	๓	๐	๓	๐	๔	๐
๒	บ้านตาดโตน	วัดศรีสมพร	๓	๐	๓	๐	๓	๐	๓	๐
๓	บ้านน้ำบุน	วัดพระแม่ประจักษ์เมืองสุรรัต	๑	๐	๑	๐	๑	๐	๑	๐
๔	บ้านบะป่าคา	วัดประชารังสรรค์	๑	๐	๑	๐	๑	๐	๑	๐
๕	บ้านหนองสนม	วัดประชาสามัคคี	๑	๐	๑	๐	๑	๐	๓	๐
		ที่พักสงฆ์	๑	๐	๑	๐	๑	๐	๔	๐
๖	บ้านโพนแพง	วัดจอมแจ้ง	๓	๐	๓	๐	๓	๐	๔	๐
๗	บ้านนาจาร	วัดคริสตราชา	๑	๐	๑	๐	๑	๐	๑	๐
๘	บ้านโนนชนะสังคัม	วัดแสนสำราญ	๑	๐	๑	๐	๑	๐	๑	๐
๙	บ้านทุ่งโพธิ์	วัดโพธิ์ศรีแก้ว	๓	๐	๓	๐	๓	๐	๓	๐
๑๐	บ้านโนนสะอาด	ที่พักสงฆ์	๑	๐	๑	๐	๑	๐	๑	๐
๑๑	บ้านก่อ	ที่พักสงฆ์	๓	๐	๓	๐	๓	๐	๓	๐
๑๒	บ้านเชียงเพ็ง	วัดศรีมงคล	๑	๐	๑	๐	๑	๐	๑	๐
๑๓	บ้านนาคอย	วัดโนนสว่างภิรมย์	๑๑	๐	๑๑	๐	๑๑	๐	๑๑	๐
๑๔	บ้านนาสวรรค์	วัดสว่างแจ้ง	๒	๐	๒	๐	๒	๐	๒	๐
๑๕	บ้านก่อไต้	วัดศรีบุญเรือง	๓	๐	๓	๐	๓	๐	๓	๐
๑๖	บ้านโนนสวรรค์	ที่พักสงฆ์	๑	๐	๑	๐	๑	๐	๑	๐
๑๗	บ้านทุ่งโพธิ์	ที่พักสงฆ์	๒	๐	๒	๐	๒	๐	๒	๐
๑๘	บ้านใหม่พัฒนา	ที่พักสงฆ์	๓	๐	๓	๐	๓	๐	๓	๐
๑๙	บ้านโพนแพง	วัดป่าโพนแพง	๒	๐	๒	๐	๒	๐	๒	๐
๒๐	บ้านนาจารใหม่พัฒนา	-	๐	๐	๐	๐	๐	๐	๐	๐
๒๑	บ้านตาดโตนใหม่พัฒนา	ที่พักสงฆ์	๑	๐	๑	๐	๑	๐	๑	๐
รวม			๔๘	๐	๔๘	๐	๔๘	๐	๕๕	๐

## ๘.๒ ประเพณีและงานประจำปี

ประชาชนตำบลหนองสนมส่วนใหญ่ นับถือศาสนาพุทธ ทำให้มีประเพณีตามวิถีชาวไทยพุทธ คือ

## - ประเพณีสงกรานต์

รดน้ำดำหัวผู้ใหญ่ จัดขึ้นช่วงระหว่างวันที่ ๑๓-๑๕ เมษายน ภายในงานมีการทำบุญตักบาตร สรงน้ำพระพุทธรูป สรงน้ำพระสงฆ์ รดน้ำดำหัวผู้สูงอายุในหมู่บ้าน นอกจากนี้ยังมีการก่อเจดีย์ทรายด้วย ประเพณีสงกรานต์ จัดขึ้นทุกหมู่บ้านทั่วตำบลหนองสนม

### - ประเพณีขึ้นบ้านใหม่

เป็นพิธีทำบุญงานมงคลอย่างหนึ่ง เพราะเป็นการปรารถนาเหตุดี เพื่อเป็นสิริมงคลแก่เจ้าของบ้านและลูกหลานที่จะได้เข้าพักอาศัย มีความอยู่เย็นเป็นสุข เจริญก้าวหน้าในการประกอบอาชีพ ซึ่งก่อนจะทำบุญเจ้าภาพจะต้องหาฤกษ์ยาม เพื่อให้รู้ว่าวันใดเหมาะที่จะทำพิธี เมื่อได้วันแล้วก็จะนิมนต์พระ เชิญแขก และพ่อพราหมณ์ที่จะมาทำพิธี อีกทั้งเตรียมสิ่งของเครื่องใช้

### - ประเพณี เดือนสาม บุญข้าวจี

บุญข้าวจีเป็นประเพณีที่เกิดจากความสมัครสมานของชุมชนชาวบ้านจะนัดหมายกันมาทำบุญร่วมกัน โดยช่วยกันปลูกผามหรือปะรำ เตรียมไว้ใน ตอนบ่าย ครั้นเมื่อถึงรุ่งเช้าในวันต่อมาชาวบ้านจะช่วยกันจีข้าว หรือปักข้าว และตักบาตรข้าวจีร่วมกัน หลังจากนั้นจะให้มีการ เทศน์นิทานชาดก เรื่องนางบุญมหาสีเป็นเสร็จพิธี บุญข้าวจินิยมทำในราวกลางหรือปลายเดือนสาม คือ ภายหลังกการทำบุญวันมาฆบูชา ข้าวจี คือข้าวเหนียวหนึ่งให้สุกแล้วนำมาปั้นเป็นก้อนโตประมาณเท่าไข่เป็ดขนาดใหญ่หรือผลมะตูมขนาดกลาง ทาเกลือเคล้าให้ทั่วและนวดให้เหนียว แล้วเสียบไม้ย่างไฟ ถ้าไม่เสียบไม้จะย่างบนเหล็กหรือบนไม้ไผ่ผ่าซีกสานขัดกันเป็นตะแกรงห่าง ๆ ก็ได้ โดยย่างบนกองไฟที่เป็นถ่านพลิกไป พลิกมาจนเกรียมโดยรอบ จึงเอาออกมาทาด้วยไข่ ซึ่งตีให้ไข่ขาวไข่แดง เข้ากันดีแล้วทาจนทั่วปั้นข้าว จีงเอาอย่างไฟให้สุกอีกครั้งหนึ่ง บางแห่งเมื่อเอาข้าวย่างไฟเสร็จแล้ว ถอดเอาไม้ออก เอาน้ำอ้อยปิกใส่เป็นไส้ข้างในด้วย น้ำอ้อยอาจเอาอัดใส่ข้างในก่อนย่างไฟก็ได้ แต่บางแห่งไม่นิยมใส่น้ำอ้อย

### - ประเพณีเลี้ยงปูตา

ประเพณีการเลี้ยงปูตาจะกระทำพร้อมกันทั้งหมู่บ้าน กำหนดเวลาเลี้ยงปูตามักจะทำระหว่างเดือน ๖ - ๗ ชาวบ้านจะเลี้ยงปูตาก่อนที่จะเลี้ยงตาแขก สถานที่เลี้ยงปูตาก็คือ "คอนปูตา" อันเป็นสถานที่ปูตาสิงสถิตย์อยู่ ชาวบ้านแทบทุกหมู่บ้านจะเลือกป่าไม้ใกล้หมู่บ้านเป็นที่ปลูกหรือโหวงให้ปูตาอยู่ ภายในหอบปูตานั้น จะประกอบด้วยรูปปั้นปูตาแทนบูชา ข้าทาสชายหญิง รูปปั้นช้าง ม้า วัว ควาย หอก พวงมาลัย ดอกไม้ ธูปเทียน ผู้ที่ดูแลรักษาหอบปูตาเรียกว่า "เฒ่าจ้ำ" คำว่า "จ้ำ" มาจากคำว่า "ประจํา" เฒ่าจ้ำ นอกจากจะมีหน้าที่ดูแลปูตาให้เรียบร้อยเป็นประจำอยู่แล้ว ยังมีหน้าที่ เป็นคนกลางในการติดต่อระหว่างปูตากับชาวบ้าน เฒ่าจ้ำจึงคล้ายกับทหารคนสนิทของปูตา ใครทำอะไร ผิดประเพณี ปูตาโกรธก็จะบอกผ่านเฒ่าจ้ำไปยังบุคคลที่กระทำผิด ปูตาต้องการให้ชาวบ้านปฏิบัติอย่างไร ก็จะบอกผ่านเฒ่าจ้ำไป ชาวบ้านจะติดต่อกับปูตาโดยตรงไม่ได้

"คอนปูตา" นั้น จะเป็นบริเวณป่าสงวนที่ชาวบ้านเคารพเกรงกลัวมาก ใครจะไปตัดโค่นต้นไม้ ยิ่งสัตว์ในเขตคอนปูตาไม่ได้ ท่านจะโกรธเพราะถือว่าล่วงเกินบริวารท่าน ปูตาจะบันดาลให้ผู้ล่วงเกินมีอันเป็นไป เช่น เจ็บไข้ได้ป่วย ประกอบการงานไร้ผล ดังนั้นการที่ชาวบ้านเคารพปูตา จึงเป็นการอนุรักษ์ป่าและอนุรักษ์สัตว์ได้เป็นอย่างดี

### - ความเชื่ออื่นๆ

ชาวบ้านตำบลหนองสนมมีความเชื่อส่วนบุคคลซึ่งสืบทอดมาจากบรรพบุรุษ ได้แก่

๑. ไม่นิยมสร้างบ้านค่อมต่อไม้ใหญ่ เพราะเชื่อว่าบุคคลในครอบครัวจะอยู่ไม่สงบสุข
๒. เนื่องจากมีกลุ่มคริสตชนจำนวน ๓ หมู่บ้าน จะไม่ทำงานหนัก หรือสีข้าวในวันอาทิตย์
๓. ในวันพระ ๘ คำ หรือ ๑๕ คำ ชาวพุทธจะไม่นิยมเปิดยุงฉางข้าวเพื่อตักข้าวไปสี

๘.๓ ภูมิปัญญาท้องถิ่น ภาษาถิ่น

ได้แก่ ภาษาภูไท ภาษาญ้อ ภาษาโย้ย

๘.๔ สินค้าพื้นเมืองและของที่ระลึก

เป็นผลิตภัณฑ์จากกลุ่มแม่บ้าน ได้แก่ ผ้าขาวม้า ผ้าย้อมคราม และยาสมุนไพร ลูกประคบสมุนไพร

## ๙. ทรัพยากรธรรมชาติ

### ๙.๑ น้ำ

ตำบลหนองสนมมีแหล่งทรัพยากรน้ำ ดังนี้

- หนองน้ำ ได้แก่ หนองชัยสิทธิ์ หนองกวด หนองอีจ้อย หนองอีเลิง ฯลฯ
- ลำห้วย ได้แก่ ห้วยเชียงลม ห้วยแสง ห้วยทิง ห้วยวังแคน
- แม่น้ำ ได้แก่ แม่น้ำยาม

### ๙.๒ ป่าไม้

ตำบลหนองสนมมีแหล่งทรัพยากรป่าไม้ ดังนี้

- พันธุ์ไม้ ส่วนใหญ่เป็นป่าไม้แบบป่าเต็งรัง ป่าแพง ป่าแดงหรือป่าโคก
- พื้นที่ป่าสงวน ได้แก่ พื้นที่ป่าไม้บริเวณรอบๆ อ่างเก็บน้ำโสกลูกนก บ้านนาจาร มีพื้นที่ประมาณ ๒,๙๐๐ ไร่

และป่าสาธารณะบ้านตาโตน รวมถึงพื้นที่ป่าสาธารณะตามหมู่บ้านต่าง

### ๙.๓ ภูเขา

- ตำบลหนองสนม ไม่มีพื้นที่ที่เป็นภูเขา ส่วนใหญ่มีลักษณะภูมิประเทศเป็นที่ราบสูงสลับกับที่ลุ่ม

### ๙.๔ คุณภาพของทรัพยากรธรรมชาติ

ปัจจุบันทรัพยากรธรรมชาติในเขตตำบลหนองสนม ถูกרבกวณจากมลพิษที่มนุษย์สร้างขึ้นเป็นจำนวนมาก เช่น น้ำในแหล่งน้ำถูกปนเปื้อนจากสารเคมี และการถากถาง ตัดไม้ เพื่อปลูกพืชเศรษฐกิจเชิงเดี่ยว

## ส่วนที่ ๒

### สรุปผลการพัฒนาท้องถิ่นตามแผนพัฒนาท้องถิ่น (พ.ศ.๒๕๕๗-๒๕๖๐)

#### ๑. สรุปผลการดำเนินงานตามงบประมาณที่ได้รับและการเบิกจ่ายงบประมาณในปีงบประมาณ พ.ศ.๒๕๕๗-๒๕๖๐

##### ๑.๑ สรุปสถานการณ์การพัฒนา การตั้งงบประมาณ การเบิกจ่ายงบประมาณ

ตามที่เทศบาลได้ดำเนินการจัดทำแผนยุทธศาสตร์การพัฒนา(พ.ศ.๒๕๕๕-๒๕๕๙) และ(พ.ศ.๒๕๕๘-๒๕๖๒) เพื่อใช้เป็นกรอบในการจัดทำแผนพัฒนาสามปี (พ.ศ.๒๕๕๗-๒๕๕๙) (พ.ศ.๒๕๕๘-๒๕๖๐) (พ.ศ. ๒๕๕๙-๒๕๖๑) และ (พ.ศ.๒๕๖๐-๒๕๖๒) อันมีลักษณะเป็นแผนพัฒนาเศรษฐกิจและสังคมขององค์กรปกครองส่วนท้องถิ่นเป็นแผนที่สอดคล้องกับแผนยุทธศาสตร์การพัฒนา มีการกำหนดรายละเอียดแผนงาน โครงการพัฒนาที่จัดทำขึ้นสำหรับปีงบประมาณแต่ละปี ซึ่งมีความต่อเนื่องและเป็นแผนก้าวหน้าครอบคลุมระยะเวลาสามปี โดยมีการทบทวนเพื่อปรับปรุงเป็นประจำทุกปี และเทศบาลได้ใช้แผนพัฒนาสามปีเป็นกรอบในการจัดทำงบประมาณรายจ่ายประจำปี เพิ่มเติม การถ่ายโอนเงินสะสมเงินอุดหนุนเฉพาะกิจ โครงการที่ขอให้หน่วยงานอื่นมาดำเนินงานให้รวมทั้งวางแนวทางเพื่อให้มีการปฏิบัติให้บรรลุวัตถุประสงค์ตามโครงการที่กำหนดไว้ในแผนพัฒนาสามปี

ทั้งนี้ เทศบาลได้ดำเนินการตั้งงบประมาณ การเบิกจ่ายงบประมาณดังกล่าว ตามแผนพัฒนาท้องถิ่น ซึ่งสามารถสรุปได้ดังนี้

#### ปีงบประมาณ ๒๕๕๗

ตั้งงบประมาณรายรับไว้	๔๓,๐๐๐,๐๐๐.๐๐ บาท
ประมาณการรายจ่ายไว้	๔๓,๐๐๐,๐๐๐.๐๐ บาท
รายรับจริง	๔๘,๑๕๘,๙๓๕.๐๒ บาท
รายจ่ายจริง	๔๑,๒๕๓,๗๒๙.๑๓ บาท

#### ปีงบประมาณ ๒๕๕๘

ตั้งงบประมาณรายรับไว้	๔๕,๙๐๐,๐๐๐.๐๐ บาท
ประมาณการรายจ่ายไว้	๔๕,๙๐๐,๐๐๐.๐๐ บาท
รายรับจริง	๕๐,๑๒๗,๗๙๑.๗๔ บาท
รายจ่ายจริง	๔๔,๑๙๙,๑๖๒.๙๑ บาท

#### ปีงบประมาณ ๒๕๕๙

ตั้งงบประมาณรายรับไว้	๔๘,๐๐๐,๐๐๐.๐๐ บาท
ประมาณการรายจ่ายไว้	๔๘,๐๐๐,๐๐๐.๐๐ บาท
รายรับจริง	๔๗,๘๘๖,๕๕๗.๖๕ บาท
รายจ่ายจริง	๔๒,๒๓๓,๒๑๗.๖๖ บาท

#### ปีงบประมาณ ๒๕๖๐

ตั้งงบประมาณรายรับไว้	๖๖,๖๐๐,๐๐๐.๐๐ บาท
ประมาณการรายจ่ายไว้	๖๖,๖๐๐,๐๐๐.๐๐ บาท
รายรับจริง	(ยังไม่สิ้นปีงบประมาณ) บาท
รายจ่ายจริง	(ยังไม่สิ้นปีงบประมาณ) บาท



## ๑.๒ การประเมินผลการนำแผนพัฒนาท้องถิ่นไปปฏิบัติในเชิงปริมาณ

ตามที่เทศบาลได้ดำเนินการจัดทำแผนพัฒนาขึ้นมาเพื่อใช้เป็นเครื่องมือในการพัฒนาเทศบาลให้บรรลุเป้าหมายที่วางไว้ เกิดประสิทธิภาพประสิทธิผลสูงสุดในการแก้ไขปัญหาให้กับประชาชน ในการจัดทำแผนพัฒนานั้น จะต้องมีการติดตามและประเมินแผนพัฒนา ตามระเบียบกระทรวงมหาดไทย ว่าด้วยการจัดทำแผนขององค์กรปกครองส่วนท้องถิ่น พ.ศ. ๒๕๔๘ หมวด ๖ ข้อ ๒๙ และระเบียบกระทรวงมหาดไทย ว่าด้วยการจัดทำแผนขององค์กรปกครองส่วนท้องถิ่น (ฉบับที่ ๒) พ.ศ.๒๕๕๙ ข้อ ๑๓ โดยคณะกรรมการติดตามและประเมินแผนพัฒนาเป็นผู้ดำเนินการติดตามและประเมินผลแผนพัฒนา ซึ่งคณะกรรมการจะต้องดำเนินการกำหนดแนวทาง วิธีการในการติดตามและประเมินผลแผนพัฒนา ดำเนินการติดตามและประเมินผลแผนพัฒนา รายงานผลและเสนอความเห็นซึ่งได้จากการติดตามและประเมินผลแผนพัฒนาต่อผู้บริหารท้องถิ่น เพื่อให้ผู้บริหารท้องถิ่นเสนอต่อสภาท้องถิ่น และคณะกรรมการพัฒนาท้องถิ่น พร้อมทั้งประกาศผลการติดตามและประเมินผลแผนพัฒนาให้ประชาชนในท้องถิ่นทราบในที่เปิดเผยภายในสิบห้าวันนับแต่วันรายงานผลและเสนอความเห็นดังกล่าว และต้องปิดประกาศไว้เป็นระยะเวลาไม่น้อยกว่าสามสิบวันโดยอย่างน้อยปีละสองครั้งภายในเดือนเมษายนและภายในเดือนตุลาคมของทุกปี

ซึ่งแผนพัฒนาของเทศบาลสามารถนำไปปฏิบัติในเชิงปริมาณและเชิงคุณภาพได้ดังนี้

## (๑) เชิงปริมาณ

## แผนพัฒนาสามปี (พ.ศ.๒๕๕๗-๒๕๕๙)

แผนพัฒนาสามปี (พ.ศ.๒๕๕๗-๒๕๕๙) เฉพาะปี ๒๕๕๗	ผลการดำเนินการ			
	แผนพัฒนาสามปี		การอนุมัติงบประมาณ	
	โครงการ	งบประมาณ	โครงการ	งบประมาณ
๑. ยุทธศาสตร์การพัฒนาทรัพยากรมนุษย์	๙๐	๔๐,๐๙๔,๕๐๐	๒๖	๔,๓๐๕,๘๐๐
๒. ยุทธศาสตร์พัฒนาการท่องเที่ยว	๖	๕๓๐,๐๐๐	๓	๒๐,๐๐๐
๓. ยุทธศาสตร์พัฒนาการเกษตรกรรมและอุตสาหกรรม	๔	๓๐๒,๐๐๐	๓	๔๑๐,๐๐๐
๔. ยุทธศาสตร์พัฒนาการบริหารจัดการบ้านเมืองที่ดี	๓๔	๒๗,๐๑๒,๔๔๐	๒๔	๒๖,๑๗๙,๔๖๘
<b>รวมทั้งสิ้น</b>	<b>๑๓๔</b>	<b>๖๗,๙๓๘,๙๔๐</b>	<b>๕๖</b>	<b>๓๐,๙๑๕,๒๖๘</b>
<b>คิดเป็นร้อยละของโครงการที่ตั้งไว้ในแผนพัฒนาสามปี</b>				<b>๔๑.๗๙</b>

## แผนพัฒนาสามปี (พ.ศ.๒๕๕๘-๒๕๖๐)

แผนพัฒนาสามปี (พ.ศ.๒๕๕๘-๒๕๖๐) เฉพาะปี ๒๕๕๘	ผลการดำเนินการ			
	แผนพัฒนาสามปี		การอนุมัติงบประมาณ	
	โครงการ	งบประมาณ	โครงการ	งบประมาณ
๑. ยุทธศาสตร์พัฒนาการเกษตรและอุตสาหกรรมเกษตรตามหลักปรัชญาเศรษฐกิจพอเพียง	๒๓	๑๖,๓๐๐,๐๐๐	๔	๑๕๐,๐๐๐
๒. ยุทธศาสตร์พัฒนาการค้า การลงทุนและการท่องเที่ยว	๘	๕,๘๗๑,๐๐๐	๗	๖๓๐,๐๐๐
๓. ยุทธศาสตร์พัฒนาทรัพยากรมนุษย์เพื่อสร้างศักยภาพในการแข่งขัน	๒๘	๓๑,๘๓๑,๘๔๐	๒๖	๒๗,๐๑๙,๓๗๘
๔. ยุทธศาสตร์พัฒนาทรัพยากรธรรมชาติและสิ่งแวดล้อมอย่างสมดุลยั่งยืน	๔	๓๒๐,๐๐๐	๔	๑๖๔,๐๐๐
๕. ยุทธศาสตร์การบริหารกิจการบ้านเมืองที่ดีตามหลักธรรมาภิบาลและความมั่นคง	๙๙	๑๓๔,๓๑๗,๖๐๐	๗๐	๑๙,๖๑๙,๔๐๐
<b>รวมทั้งสิ้น</b>	<b>๑๖๒</b>	<b>๑๘๘,๖๔๐,๔๔๐</b>	<b>๑๑๑</b>	<b>๔๗,๕๕๒,๗๗๘</b>
<b>คิดเป็นร้อยละของโครงการที่ตั้งไว้ในแผนพัฒนาสามปี</b>				<b>๖๘.๕๒</b>

## แผนพัฒนาสามปี (พ.ศ.๒๕๕๙-๒๕๖๑)

แผนพัฒนาสามปี (พ.ศ.๒๕๕๙-๒๕๖๑) เฉพาะปี ๒๕๕๙	ผลการดำเนินการ			
	แผนพัฒนาสามปี		การอนุมัติงบประมาณ	
	โครงการ	งบประมาณ	โครงการ	งบประมาณ
๑. ยุทธศาสตร์การพัฒนาการเกษตรและอุตสาหกรรมเกษตรตามหลักปรัชญาเศรษฐกิจพอเพียง	๙๑	๑๐๓,๑๕๗,๐๗๐	๖๘	๑๖,๑๒๒,๔๒๐.๐๐
๒. ยุทธศาสตร์การพัฒนาการค้า การลงทุนและการท่องเที่ยว	๓๒	๔๑,๖๔๐,๖๒๐	๒๙	๓๓,๑๖๐,๒๔๔.๐๐
๓. ยุทธศาสตร์การพัฒนาทรัพยากรมนุษย์เพื่อสร้างศักยภาพในการแข่งขัน	๑๘	๑๗,๕๕๓,๐๐๐	๑๖	๖,๔๓๓,๐๐๐.๐๐
๔. ยุทธศาสตร์การพัฒนาทรัพยากรธรรมชาติและสิ่งแวดล้อมอย่างสมดุลยั่งยืน	๗	๕๕๐,๐๐๐	๔	๖๐,๐๐๐.๐๐
๕. ยุทธศาสตร์การบริหารกิจการบ้านเมืองที่ดีตามหลักธรรมาภิบาลและความมั่นคง	๗	๕,๕๙๑,๐๐๐	๖	๕๒๙,๐๐๐.๐๐
<b>รวมทั้งสิ้น</b>	<b>๑๕๕</b>	<b>๑๖๘,๓๙๑,๖๙๐</b>	<b>๑๒๓</b>	<b>๕๖,๓๐๔,๖๖๔</b>
<b>คิดเป็นร้อยละของโครงการที่ตั้งไว้ในแผนพัฒนาสามปี</b>			<b>๗๙.๓๕</b>	

## แผนพัฒนาสามปี (พ.ศ.๒๕๖๐-๒๕๖๒)

แผนพัฒนาสามปี (พ.ศ.๒๕๖๐-๒๕๖๒) เฉพาะปี ๒๕๖๐	ผลการดำเนินการ			
	แผนพัฒนาสามปี		การอนุมัติงบประมาณ	
	โครงการ	งบประมาณ	โครงการ	งบประมาณ
๑. ยุทธศาสตร์การพัฒนาการเกษตรและอุตสาหกรรมเกษตรตามหลักปรัชญาเศรษฐกิจพอเพียง	๑๑๑	๙๗,๐๗๒,๑๐๐	๔๙	๗,๓๑๓,๙๐๐.๐๐
๒. ยุทธศาสตร์การพัฒนาการค้า การลงทุนและการท่องเที่ยว	๒๙	๓๙,๗๓๕,๓๖๐	๒๕	๒๙,๔๔๒,๖๗๖.๐๐
๓. ยุทธศาสตร์การพัฒนาทรัพยากรมนุษย์เพื่อสร้างศักยภาพในการแข่งขัน	๖	๑,๑๘๐,๐๐๐	๔	๗๐,๐๐๐.๐๐
๔. ยุทธศาสตร์การพัฒนาทรัพยากรธรรมชาติและสิ่งแวดล้อมอย่างสมดุลยั่งยืน	๕	๒๔๐,๐๐๐	๔	๔๕,๐๐๐.๐๐
๕. ยุทธศาสตร์การบริหารกิจการบ้านเมืองที่ดีตามหลักธรรมาภิบาลและความมั่นคง	๘	๖,๐๔๑,๐๐๐	๕	๕๒๐,๐๐๐.๐๐
<b>รวมทั้งสิ้น</b>	<b>๑๕๙</b>	<b>๑๔๔,๒๖๘,๔๖๐</b>	<b>๘๗</b>	<b>๓๗,๓๙๑,๕๗๖</b>
<b>คิดเป็นร้อยละของโครงการที่ตั้งไว้ในแผนพัฒนาสามปี</b>			<b>๕๔.๗๒</b>	

## ๑.๓ การประเมินประสิทธิผลของแผนพัฒนาท้องถิ่นในเชิงคุณภาพ

## (๒) เชิงคุณภาพ

เทศบาลได้ดำเนินการเพื่อให้เกิดประสิทธิภาพประสิทธิผลสูงสุดต่อประชาชนโดยได้มีการประเมินความพึงพอใจ ซึ่งการประเมินความพึงพอใจทำให้ทราบถึงผลเชิงคุณภาพในการดำเนินงานของเทศบาลในภาพรวม ซึ่งเทศบาลได้ดำเนินการประเมินความพึงพอใจสรุปได้ดังนี้

**- ปีงบประมาณ พ.ศ. ๒๕๕๗**

การประเมินความพึงพอใจของประชาชนที่มีต่อการให้บริการของเทศบาลตำบลหนองสนม จำแนกตามประเภทงานบริการ พบว่า ระดับความพึงพอใจของประชาชนต่อการให้บริการของเทศบาลตำบลหนองสนม เรียงลำดับจากมากไปหาน้อยได้ดังนี้

๑. งานบริการด้านการจัดเก็บรายได้เกณฑ์ความพึงพอใจอยู่ระดับพอใจมากที่สุด (ร้อยละ ๘๕.๖๓)
๒. งานบริการด้านสาธารณสุขเกณฑ์ความพึงพอใจอยู่ระดับพอใจมากที่สุด (ร้อยละ ๘๕.๔๓)
๓. งานบริการด้านการศึกษาเกณฑ์ความพึงพอใจอยู่ระดับพอใจมาก (ร้อยละ ๘๑.๗๑)

**สรุป** ผลจากการสำรวจความพึงพอใจเฉลี่ยรวมทั้ง ๓ งาน พบว่ามีค่าความพึงพอใจเท่ากับ (ร้อยละ ๘๔.๒๖) แสดงว่า ประชาชนมีความพึงพอใจต่อการให้บริการอยู่ในระดับมากที่สุด

**- ปีงบประมาณ พ.ศ. ๒๕๕๘**

การประเมินความพึงพอใจของประชาชนที่มีต่อการให้บริการของเทศบาลตำบลหนองสนม จำแนกตามประเภทงานบริการ พบว่า ระดับความพึงพอใจของประชาชนต่อการให้บริการของเทศบาลตำบลหนองสนม เรียงลำดับจากมากไปหาน้อยได้ดังนี้

๑. งานด้านการจัดเก็บรายได้ : เกณฑ์ความพึงพอใจอยู่ระดับพอใจมากที่สุด (ร้อยละ ๘๕.๒๐)
๒. งานด้านสาธารณสุขโรค : เกณฑ์ความพึงพอใจอยู่ระดับพอใจมาก (ร้อยละ ๘๓.๐๐)
๓. งานด้านสวัสดิการสังคม : เกณฑ์ความพึงพอใจอยู่ระดับพอใจมาก (ร้อยละ ๘๒.๖๐)
๔. งานด้านป้องกันและบรรเทาสาธารณภัย : เกณฑ์ความพึงพอใจอยู่ระดับพอใจมาก (ร้อยละ ๘๒.๖๐)

**สรุป** ผลจากการสำรวจความพึงพอใจเฉลี่ยรวมทั้ง ๔ งาน พบว่ามีค่าความพึงพอใจเท่ากับ (ร้อยละ ๘๒.๙๐) แสดงว่า ประชาชนมีความพึงพอใจต่อการให้บริการอยู่ในระดับมาก ทั้งนี้ มีผลคะแนนน้อยกว่า ปีงบประมาณที่ผ่านมา ซึ่งได้ (ร้อยละ ๘๔.๒๖)

**- ปีงบประมาณ พ.ศ. ๒๕๕๙**

การประเมินความพึงพอใจของประชาชนที่มีต่อการให้บริการของเทศบาลตำบลหนองสนม จำแนกตามประเภทงานบริการ พบว่า ระดับความพึงพอใจของประชาชนต่อการให้บริการของเทศบาลตำบลหนองสนม เรียงลำดับจากมากไปหาน้อยได้ดังนี้

๑. งานด้านการจัดเก็บรายได้ : เกณฑ์ความพึงพอใจอยู่ระดับพอใจมากที่สุด (ร้อยละ ๘๘.๐๐)
๒. งานด้านสวัสดิการสังคม : เกณฑ์ความพึงพอใจอยู่ระดับพอใจมาก (ร้อยละ ๘๗.๐๐)
๓. งานด้านป้องกันและบรรเทาสาธารณภัย : เกณฑ์ความพึงพอใจอยู่ระดับพอใจมาก (ร้อยละ ๘๔.๒๐)
๔. งานด้านสาธารณสุขโรค : เกณฑ์ความพึงพอใจอยู่ระดับพอใจมาก (ร้อยละ ๘๓.๔๐)

**สรุป** ผลจากการสำรวจความพึงพอใจเฉลี่ยรวมทั้ง ๔ งาน พบว่ามีค่าความพึงพอใจเท่ากับ (ร้อยละ ๘๕.๘๐) แสดงว่า ประชาชนมีความพึงพอใจต่อการให้บริการอยู่ในระดับมากที่สุด ทั้งนี้ มีผลคะแนนน้อยกว่า ปีงบประมาณที่ผ่านมา ซึ่งได้ (ร้อยละ ๘๒.๙๐)

**๒. ผลที่ได้รับจากการดำเนินงานในปีงบประมาณ พ.ศ.๒๕๕๗-๒๕๖๐****๒.๑ ผลที่ได้รับ/ผลที่สำคัญ**

ตามที่เทศบาลได้ดำเนินงานต่างๆ ตั้งแต่ปีงบประมาณ พ.ศ.๒๕๕๗ – ๒๕๖๐ เพื่อแก้ไขปัญหาให้กับประชาชน และพัฒนาองค์กรให้เกิดความมั่นคงในการพัฒนา เพื่อให้ความเป็นอยู่ของประชาชนในตำบลหนองสนมดีขึ้น ซึ่งผลการดำเนินงานของเทศบาลนั้น ผลที่ได้รับมีดังนี้

๑. ประชาชนมีน้ำประปาและไฟฟ้าใช้ทุกครัวเรือน
๒. ประชาชนมีถนนใช้ในการสัญจรไปมาได้สะดวก
๓. ไม่มีเหตุอาชญากรรมในพื้นที่
๔. เด็กเยาวชน ได้รับการศึกษาไม่ต่ำกว่าภาคบังคับทุกคน
๕. ผู้สูงอายุ ผู้พิการ ผู้ป่วยเอดส์ ได้รับเงินช่วยเหลือเบี้ยยังชีพทุกคน
๖. ประชาชนได้รับความช่วยเหลือจากสาธารณสุข
๗. ปัญหาไข้เลือดออกลดลง
๘. ชุมชนมีวิธีการจัดการที่ถูกต้อง
๙. ประชาชนได้รับความรู้เกี่ยวกับการสาธารณสุข การป้องกันภัย และความรู้อื่นๆ ที่ทันสมัย
๑๐. ประชาชนได้มีส่วนร่วมในการดำเนินงานต่างๆ ของเทศบาล

๑๑. ประชาชนได้รับการจากงานบริการต่างๆ ของเทศบาลด้วยความสะดวก สำหรับในปีงบประมาณ พ.ศ. ๒๕๖๐ ผลที่คาดว่าจะได้รับเพิ่มขึ้น มีดังนี้

๑. ประชาชนมีถนนที่มีคุณภาพดีขึ้นสำหรับการสัญจรไปมา
๒. มีสำนักงานแห่งใหม่เพื่อรองรับการบริการประชาชน
๓. ประชาชนได้รับการฝึกอบรมอาชีพเพื่อนำไปประกอบอาชีพเพิ่มรายได้ให้กับครัวเรือน
๔. ชุมชนในเขตเทศบาลมีระบบระบายน้ำเพิ่มมากขึ้น
๕. การกำจัดขยะมีประสิทธิภาพมากขึ้น

## ๒.๒ ผลกระทบ

ในการดำเนินงานของเทศบาลปีงบประมาณ พ.ศ.๒๕๕๗ – ๒๕๖๐ สามารถดำเนินการได้ตามที่ประชาชนต้องการเฉลี่ย ๓ ปี ร้อยละ ๘๔.๓๒ ซึ่งการดำเนินงานนั้นก็สามารถส่งผลกระทบต่อชุมชนในเขตเทศบาล ดังนี้

๑. การก่อสร้างถนนเพิ่มขึ้นในเขตเทศบาล ทำให้การระบายน้ำได้เข้าเกิดน้ำท่วมขังในบางจุด ทำให้เทศบาลต้องเร่งก่อสร้างรางระบายน้ำเพิ่มขึ้นเพื่อแก้ไขปัญหาดังกล่าว
๒. การพัฒนาเจริญขึ้นทำให้การขยายตัวทางเศรษฐกิจเพิ่มขึ้นไปด้วย ส่งผลให้เกิดเป็นชุมชนแออัด ก่อให้เกิดมลพิษจากขยะมูลฝอยเพิ่มมากขึ้น
๓. เมื่อประชาชนเพิ่มมากขึ้น แต่หน่วยบริการด้านสาธารณสุขมีไม่เพียงพอต่อความต้องการ ทำให้ไม่ได้รับความสะดวกในการใช้บริการ
๔. การก่อสร้างรางระบายน้ำในชุมชนสามารถดำเนินการได้เนื่องจากขาดงบประมาณ ทำให้ประชาชนได้รับผลกระทบเมื่อฝนตกหนัก น้ำระบายไม่ทัน และส่งผลให้ถนนชำรุดด้วย

## ๓. สรุปปัญหาอุปสรรคการดำเนินงานที่ผ่านมาและแนวทางการแก้ไข ปีงบประมาณ พ.ศ.๒๕๕๗-๒๕๖๐

### ปีงบประมาณ พ.ศ. ๒๕๕๗

#### ปัญหา

- ๑) เจ้าหน้าที่ยังขาดความรู้ความเข้าใจในเรื่องของระเบียบ กฎหมาย เท่าที่ควร
- ๒) เครื่องมือ เครื่องใช้ เทคโนโลยีในการทำงานมีไม่เพียงพอและไม่ทันสมัย
- ๓) ชุมชนในเขตเทศบาลมีปัญหาที่จะต้องแก้ไขอยู่เป็นจำนวนมาก
- ๔) ประชาชนมีความต้องการซึ่งความต้องการดังกล่าวมีเป็นจำนวนมาก
- ๕) ประชาชนยังไม่เข้าใจขอบเขตอำนาจหน้าที่ของเทศบาลที่จะสามารถดำเนินการได้

#### อุปสรรค

- ๑) การขาดความรู้เรื่องของระเบียบกฎหมาย อีกทั้งเครื่องมือ เครื่องใช้ เทคโนโลยีในการทำงานมีไม่เพียงพอและไม่ทันสมัย ทำให้เกิดอุปสรรคในการดำเนินงานเป็นอย่างยิ่ง
- ๒) เทศบาลมีงบประมาณไม่เพียงพอต่อการดำเนินงานแก้ไขปัญหาของประชาชน
- ๓) เทศบาลสามารถดำเนินการได้เฉพาะตามอำนาจหน้าที่

#### แนวทางการแก้ไข

##### (๑) การดำเนินงานของเทศบาล

- ๑) การจัดทำแผนพัฒนาสามปีควรพิจารณาใช้แผนยุทธศาสตร์การพัฒนามาเป็นกรอบในการจัดทำแผนพัฒนาสามปีและให้มีความสอดคล้องกัน
- ๒) การดำเนินงานของเทศบาลควรจะเป็นไปตามแผนพัฒนาสามปี กล่าวคือควรพิจารณาโครงการ/กิจกรรม ที่บรรจุในแผนพัฒนาสามปีมาพิจารณาดำเนินการก่อนเป็นอันดับแรก
- ๓) ไม่ควรอนุมัติงบประมาณโดยที่โครงการ/กิจกรรมนั้นไม่อยู่ในอำนาจหน้าที่หรือในแผนพัฒนาสามปี
- ๔) ควรพิจารณาโครงการ/กิจกรรม ที่สามารถดำเนินการได้ในปีงบประมาณนั้น
- ๕) ควรพิจารณาดำเนินงานโครงการ/กิจกรรมที่ประชาชนได้รับความเดือดร้อนมากที่สุดเป็นอันดับแรก

##### (๒) การบริการประชาชน

- ๑) ควรจัดให้มีสถานที่ในการให้บริการประชาชนอย่างพอเพียง เช่น มีจุดบริการและเก้าอี้เพียงพอ สะดวก สะอาด และมีเจ้าหน้าที่คอยให้คำแนะนำที่ดี
- ๒) ควรพิจารณาจัดบริการประชาชนในเชิงรุกมากขึ้น เพื่อให้ประชาชนได้รับความสะดวก รวดเร็วและถูกต้อง ในการบริการของเทศบาล
- ๓) เจ้าหน้าที่เทศบาลควรยิ้มแย้ม แจ่มใส และพูดจาสุภาพต่อประชาชน
- ๔) ควรสร้างความสัมพันธ์ระหว่างเทศบาลกับประชาชน เพื่อให้เกิดความเข้าใจ
- ๕) ควรสร้างภาพลักษณ์ที่ดีให้เกิดขึ้นกับเทศบาล

## ปีงบประมาณ พ.ศ. ๒๕๕๘

### ปัญหา

- ๑) การจัดทำแผนพัฒนาสามปีของเทศบาลยังมีบางโครงการ/กิจกรรมที่ไม่สอดคล้องกับแผนยุทธศาสตร์การพัฒนา คือ ไม่มีในแผนยุทธศาสตร์การพัฒนา
- ๒) เทศบาลไม่สามารถบรรจุโครงการ/กิจกรรมในเทศบัญญัติงบประมาณรายจ่ายได้ครบทุกโครงการ/กิจกรรมและครอบคลุมทุกยุทธศาสตร์การพัฒนา
- ๓) เทศบาลไม่สามารถดำเนินการได้ครบทุกโครงการ/กิจกรรมที่ตั้งไว้ในเทศบัญญัติงบประมาณรายจ่าย

### อุปสรรค

- ๑) เทศบาลตำบลหนองสนมมีงบประมาณไม่เพียงพอต่อการดำเนินงานแก้ไขปัญหาและความต้องการของประชาชนในชุมชนได้ทั้งหมด
- ๒) เทศบาลตั้งงบประมาณในการดำเนินการตามภารกิจแต่ละด้านบางรายการยังไม่เพียงพอและบางรายการมากเกินไป ทำให้ต้องโอนเพิ่ม โอนลด และตั้งจ่ายรายการใหม่

### แนวทางการแก้ไข

#### (๑) การดำเนินงานของเทศบาล

- ๑) การจัดทำแผนพัฒนาสามปีควรพิจารณาใช้แผนยุทธศาสตร์พัฒนามาเป็นกรอบในการจัดทำแผนพัฒนาสามปีและให้มีความสอดคล้องกัน
- ๒) การจัดทำแผนพัฒนาสามปีควรพิจารณางบประมาณและคำนึงถึงสถานะการคลังในการพิจารณาโครงการ/กิจกรรม ที่จะบรรจุในแผนพัฒนาสามปี
- ๓) ควรเร่งรัดให้มีการดำเนินโครงการ/กิจกรรม ที่ตั้งในเทศบัญญัติงบประมาณรายจ่ายให้สามารถดำเนินการได้ในปีงบประมาณนั้น
- ๔) เทศบาลควรพิจารณาตั้งงบประมาณให้เพียงพอและเหมาะสมกับกับภารกิจแต่ละด้านที่จะต้องดำเนินการ ซึ่งจะช่วยลดปัญหาในการโอนเพิ่ม โอนลด โอนตั้งจ่ายรายการใหม่
- ๕) ควรพิจารณาดำเนินงานโครงการ/กิจกรรมที่ประชาชนได้รับความเดือดร้อนมากที่สุด เช่น การแก้ไขปัญหาเรื่องน้ำประปา การขาดแคลนน้ำในการอุปโภค-บริโภค และปัญหาวาทะภัยที่เกิดขึ้นเป็นประจำทุกปี

#### (๒) การบริการประชาชน

- ๑) ควรจัดให้มีสถานที่ในการให้บริการประชาชนอย่างพอเพียง เช่น มีจุดบริการและเก้าอี้เพียงพอ สะดวก สะอาด และมีเจ้าหน้าที่คอยให้คำแนะนำที่ดี
- ๒) ควรพิจารณาจัดบริการประชาชนในเชิงรุกมากขึ้น เพื่อให้ประชาชนได้รับความสะดวกรวดเร็วและถูกต้อง ในการบริการของเทศบาล
- ๓) เจ้าหน้าที่เทศบาลควรยิ้มแย้ม แจ่มใส และพูดจาสุภาพต่อประชาชน
- ๔) ควรสร้างความสัมพันธ์ระหว่างเทศบาลกับประชาชน เพื่อให้เกิดความเข้าใจ
- ๕) ควรสร้างภาพลักษณ์ที่ดีให้เกิดขึ้นกับเทศบาล

## ปีงบประมาณ พ.ศ. ๒๕๕๙

### ปัญหา

- ๑) เทศบาลตำบลหนองสนมได้รับการจัดสรรงบประมาณรายรับบางประเภทและเงินอุดหนุนทั่วไปจากรัฐบาลน้อยกว่าปีที่ผ่านมา ซึ่งไม่ได้รับตามที่ตั้งประมาณการรายรับไว้ในงบประมาณรายจ่ายประจำปี ทำให้ไม่สามารถดำเนินการโครงการได้ทั้งหมด
- ๒) เครื่องมือ เครื่องใช้ เทคโนโลยีในการทำงานยังมีไม่เพียงพอต่อการดำเนินการ
- ๓) ชุมชนในเขตเทศบาลมีปัญหาที่จะต้องแก้ไขอยู่เป็นจำนวนมาก
- ๔) ประชาชนมีความต้องการซึ่งความต้องการดังกล่าวมีเป็นจำนวนมาก

## อุปสรรค

- ๑) อำนาจหน้าที่มีข้อจำกัดทำให้ไม่สามารถดำเนินการได้

## แนวทางการแก้ไข

### (๑) การดำเนินงานของเทศบาล

๑) การจัดทำแผนพัฒนาสามปีควรพิจารณาใช้แผนยุทธศาสตร์การพัฒนามาเป็นกรอบในการจัดทำแผนพัฒนาสามปีและให้มีความสอดคล้องกัน

๒) การจัดทำแผนพัฒนาสามปีควรพิจารณางบประมาณและคำนึงถึงสถานะการคลังในการพิจารณาโครงการ/กิจกรรม ที่จะบรรจุในแผนพัฒนาสามปี

๓) ควรเร่งรัดให้มีการดำเนินโครงการ/กิจกรรม ที่ตั้งในเทศบัญญัติงบประมาณรายจ่ายให้สามารถดำเนินการได้ในปีงบประมาณนั้น

๔) เทศบาลควรพิจารณาตั้งงบประมาณให้เพียงพอและเหมาะสมกับกับภารกิจแต่ละด้านที่จะต้องดำเนินการ ซึ่งจะช่วยลดปัญหาในการโอนเพิ่ม โอนลด โอนตั้งจ่ายรายการใหม่

### (๒) การบริการประชาชน

๑) ควรปรับปรุงระบบท่อระบายน้ำ แก้ไขปัญหาขยะไม่ให้ส่งกลิ่นเหม็น

๒) ควรปรับสถานที่ในการให้บริการประชาชนอย่างพอเพียง เช่น มีจุดบริการและเก้าอี้เพียงพอ สะดวก สะอาด และมีเจ้าหน้าที่คอยให้คำแนะนำที่ดี

๓) เทศบาลควรจัดประชาสัมพันธ์ข่าวสารต่างๆ ผ่านทางหอกระจายข่าวมากมากขึ้นอีกทั้งต้องประชาสัมพันธ์ข่าวเป็นประจำสม่ำเสมอ

๔) ควรพิจารณาจัดบริการประชาชนในเชิงรุกมากขึ้น เพื่อให้ประชาชนได้รับความสะดวกรวดเร็วและถูกต้อง ในการบริการของเทศบาล

## ส่วนที่ ๓

### ยุทธศาสตร์องค์กรปกครองส่วนท้องถิ่น

#### ๑. ความสัมพันธ์ระหว่างแผนพัฒนาระดับมหภาค

##### ๑.๑ แผนยุทธศาสตร์ชาติ ๒๐ ปี

###### วิสัยทัศน์

“ประเทศมีความมั่นคง มั่งคั่ง ยั่งยืน เป็นประเทศพัฒนาแล้ว ด้วยการพัฒนา ตามปรัชญาเศรษฐกิจพอเพียง”

###### สาระสำคัญ

##### ๑. ความมั่นคง

๑.๑ การมีความมั่นคงปลอดภัย จากภัยและการเปลี่ยนแปลง ทั้งภายในประเทศและภายนอกประเทศ ในทุกระดับ ทั้งระดับประเทศ สังคม ชุมชน ครัวเรือน และปัจเจกบุคคล และมีความมั่นคงในทุกมิติทั้งมิติเศรษฐกิจ สังคม สิ่งแวดล้อม และการเมือง

๑.๒ ประเทศ มีความมั่นคงในเอกราชและอธิปไตยมีสถาบันชาติ ศาสนา พระมหากษัตริย์ที่เข้มแข็ง เป็นศูนย์กลางและเป็นที่ยึดเหนี่ยวจิตใจของประชาชน ระบบการเมืองที่มั่นคงเป็นกลไกที่นำไปสู่การบริหารประเทศ ที่ต่อเนื่องและโปร่งใสตามหลักธรรมาภิบาล

๑.๓ สังคม มีความปรองดองและความสามัคคี สามารถฉีกกำลังเพื่อพัฒนาประเทศ ชุมชน มีความเข้มแข็ง ครอบครัว มีความอบอุ่น

๑.๔ ประชาชน มีความมั่นคงในชีวิต มีงานและรายได้ที่มั่นคงพอเพียงกับการดำรงชีวิต มีที่อยู่อาศัย และความปลอดภัยในชีวิตทรัพย์สิน

๑.๕ ฐานทรัพยากรและสิ่งแวดล้อม ประชาชนมีความมั่นคงของอาหาร พลังงาน และน้ำ

##### ๒. ความมั่งคั่ง

๒.๑ ประเทศไทยมีการขยายตัวของเศรษฐกิจ อย่างต่อเนื่องจนเข้าสู่กลุ่มประเทศรายได้สูง ความเหลื่อมล้ำของการพัฒนาลดลง ประชากรได้รับผลประโยชน์จากการพัฒนาอย่างเท่าเทียมกันมากขึ้น

๒.๒ เศรษฐกิจมีความสามารถในการแข่งขันสูง สามารถสร้างรายได้ทั้งจากภายในและภายนอกประเทศ สร้างฐานเศรษฐกิจและสังคมแห่งอนาคต และเป็นจุดสำคัญของการเชื่อมโยงในภูมิภาคทั้งการคมนาคมขนส่ง การผลิต การค้า การลงทุน และการทำธุรกิจ มีบทบาทสำคัญในระดับภูมิภาคและระดับโลก เกิดสายสัมพันธ์ทางเศรษฐกิจและการค้าอย่างมีพลัง

๒.๓ ความสมบูรณ์ในทุนที่จะสามารถสร้าง การพัฒนาต่อเนื่อง ได้แก่ ทุนมนุษย์ ทุนทางปัญญาทุนทางการเงิน ทุนที่เป็นเครื่องมือเครื่องจักร ทุนทางสังคม และทุนทรัพยากรธรรมชาติและสิ่งแวดล้อม

##### ๓. ความยั่งยืน

๓.๑ การพัฒนาที่สามารถสร้างความเจริญ รายได้และคุณภาพชีวิตของประชาชนให้เพิ่มขึ้นอย่างต่อเนื่อง ซึ่งเป็นการเจริญเติบโตของเศรษฐกิจที่ไม่ใช้ทรัพยากรธรรมชาติเกินพอดีไม่สร้างมลภาวะต่อสิ่งแวดล้อมจนเกินความสามารถในการรองรับและเยียวยาของระบบนิเวศน์

๓.๒ การผลิตและการบริโภคเป็นมิตรกับสิ่งแวดล้อม และสอดคล้องกับกฎระเบียบของประชาคมโลก ซึ่งเป็นที่ยอมรับร่วมกัน ความอุดมสมบูรณ์ของทรัพยากรธรรมชาติและสิ่งแวดล้อมมีคุณภาพดีขึ้น คนมีความรับผิดชอบต่อสังคม มีความเอื้ออาทร เสียสละเพื่อผลประโยชน์ส่วนรวม

๓.๓ มุ่งประโยชน์ส่วนรวมอย่างยั่งยืน ให้ความสำคัญกับการมีส่วนร่วมของประชาชนทุกภาคส่วน เพื่อการพัฒนาในทุกระดับอย่างสมดุล มีเสถียรภาพ และยั่งยืน

๓.๔ ประชาชนทุกภาคส่วนในสังคมยึดถือและปฏิบัติตามปรัชญาของเศรษฐกิจพอเพียง

## แผนยุทธศาสตร์ชาติ ๒๐ ปี มียุทธศาสตร์ในการดำเนินการ ๖ ยุทธศาสตร์ ดังนี้ ยุทธศาสตร์ที่ ๑ ด้านความมั่นคง

๑) เสริมสร้างความมั่นคงของสถาบันหลักของชาติ และการปกครองระบอบประชาธิปไตย อันมีพระมหากษัตริย์ทรงเป็นประมุข สร้างจิตสำนึกของคนในชาติให้มีความจงรักภักดี และธำรงรักษาสถาบันชาติ ศาสนา พระมหากษัตริย์

๒) ปฏิรูปกลไกการบริหารประเทศ ขจัดคอร์รัปชัน สร้างความเป็นธรรม ลดความเหลื่อมล้ำ กระจายอำนาจ และสร้างความเชื่อมั่นในกระบวนการยุติธรรม

๓) ป้องกันและแก้ไขการก่อความไม่สงบในจังหวัดชายแดนภาคใต้ เน้นเสริมสร้างกระบวนการสันติสุข และแนวทางสันติวิธี ขจัดความขัดแย้ง ลดความรุนแรง ตามแนวทาง “เข้าใจ เข้าถึง พัฒนา”

๔) บริหารจัดการความมั่นคงชายแดนและชายฝั่งทะเล โดยพัฒนาความร่วมมือเป็นหุ้นส่วนยุทธศาสตร์ ความมั่นคงและการพัฒนาพื้นที่ชายแดนและชายฝั่งทะเล เสริมสร้างความสัมพันธ์ด้านวัฒนธรรม เร่งรัดจัดทำหลักเขตแดน แก้ไขปัญหาพื้นที่ทับซ้อน และปัญหาการลักลอบเข้าเมืองทั้งระบบ

๕) พัฒนาระบบ กลไก มาตรการและความร่วมมือระหว่างประเทศทุกระดับ รักษาคุณภาพของความสัมพันธ์กับประเทศมหาอำนาจ เพื่อรักษาผลประโยชน์ของชาติ สามารถป้องกันและแก้ไขปัญหาภัยคุกคามข้ามชาติ ลดผลกระทบจากภัยก่อการร้าย และเสริมสร้างความมั่นคงทางเทคโนโลยีสารสนเทศและไซเบอร์

๖) พัฒนาเสริมสร้างศักยภาพการป้องกันประเทศและกองทัพ พัฒนาโครงสร้างกำลังและยุทโธปกรณ์ที่เหมาะสมพัฒนาระบบงานข่าวกรองให้มีประสิทธิภาพ พร้อมสร้างความร่วมมือกับประเทศเพื่อนบ้านและมิตรประเทศ รวมทั้งมีส่วนร่วมในการรักษาสันติภาพในกรอบสหประชาชาติ

๗) พัฒนาระบบการเตรียมพร้อมแห่งชาติ รักษาความมั่นคงของฐานทรัพยากรธรรมชาติ สิ่งแวดล้อม และการปกป้องรักษาผลประโยชน์แห่งชาติทางทะเล รวมทั้งเสริมสร้างความมั่นคงทางอาหารพลังงานและน้ำ

๘) ปรับกระบวนการทำงานของกลไกที่เกี่ยวข้องจากแนวตั้งสู่แนวระนาบมากขึ้น กำหนดการบริหารจัดการที่ครบวงจรและยั่งยืน /พัฒนาปรับปรุงกฎหมายให้เอื้อต่อการดำเนินงาน และให้ความสำคัญ กับการติดตามประเมินผลอย่างเป็นระบบ

## ยุทธศาสตร์ที่ ๒ การสร้างความสามารถในการแข่งขัน

### ๑) สมรรถนะทางเศรษฐกิจ

- รักษาเสถียรภาพทางเศรษฐกิจและสร้างความเชื่อมั่น โดยดำเนินนโยบายการคลังและการเงิน ให้มีความสอดคล้องกัน รักษาวินัยการเงินการคลังและเสถียรภาพของอัตราแลกเปลี่ยน และสร้างความเชื่อมั่นในต่างประเทศ พัฒนาระบบการเงินของประเทศให้มีประสิทธิภาพและสามารถให้บริการประชาชนทุกระดับ เพื่อส่งเสริมความสามารถในการแข่งขันภาคธุรกิจ และโอกาสในการเข้าถึงแหล่งเงินทุนของประชาชน

- ส่งเสริมการค้าและการลงทุน ทั้งภาครัฐและเอกชน ให้สอดคล้องกับยุทธศาสตร์ประเทศและยุทธศาสตร์จังหวัดที่สะท้อนความต้องการและศักยภาพของพื้นที่ และให้อยู่บนการแข่งขันที่เป็นธรรม และมีความรับผิดชอบต่อสังคม

- พัฒนาประเทศสู่ความเป็นชาติการค้า โดยใช้ฐานเศรษฐกิจดิจิทัล และการพัฒนานวัตกรรม ปรับปรุงประสิทธิภาพการทำธุรกิจของผู้ประกอบการ ขจัดอุปสรรค และอำนวยความสะดวกทางด้านโครงสร้างและระบบ ด้านปัจจัยสนับสนุน และด้านบุคลากร



## ๒) พัฒนาภาคการผลิตและบริการ

### ภาคเกษตร

- เสริมสร้างฐานการผลิตการเกษตรให้เข้มแข็งและยั่งยืน
- เพิ่มขีดความสามารถในการแข่งขันของภาคเกษตร
- ส่งเสริมเกษตรกรรายย่อยให้ปรับตัวไปสู่รูปแบบเกษตรยั่งยืนที่เป็นมิตรกับสิ่งแวดล้อมและรวมกลุ่มเกษตรกรในการพัฒนาอาชีพ

- พัฒนาสินค้าเกษตรและอาหารที่มีศักยภาพในการแข่งขัน

### ภาคอุตสาหกรรม

- พัฒนาอุตสาหกรรมศักยภาพ

### ภาคบริการ

- สร้างรายได้จากการท่องเที่ยว
- ผลักดันประเทศไทยสู่การเป็นศูนย์กลางการให้บริการสุขภาพ
- ส่งเสริมธุรกิจบริการที่มีศักยภาพ

### พัฒนาผู้ประกอบการ/เศรษฐกิจชุมชน

- พัฒนาทักษะและองค์ความรู้ของผู้ประกอบการไทย ในการสร้างสรรค์สินค้าและบริการรูปแบบใหม่ให้มีจุดเด่น เพื่อตอบสนองความต้องการของตลาด และก้าวทันต่อกระแสการเปลี่ยนแปลงของสังคมโลก ตลอดจนส่งเสริมสถาบันการศึกษาในท้องถิ่น ให้เป็นแหล่งรวบรวมและศึกษาเกี่ยวกับภูมิปัญญาชาวบ้าน ในการพัฒนาผลิตภัณฑ์ที่มีความเป็นเอกลักษณ์ และพัฒนาผลิตภัณฑ์ที่มีความหลากหลายเพื่อสนองตอบผู้บริโภคทุกระดับและรณรงค์ส่งเสริมประชาสัมพันธ์ให้ผู้ประกอบการเห็นความสำคัญในการสร้างเครื่องหมายการค้าของตนเอง และสร้างภาพลักษณ์สินค้าไทยให้เป็นที่ยอมรับของคนทั่วโลกสนับสนุนผู้ประกอบการเดิมให้สามารถปรับตัวและเตรียมความพร้อมสำหรับรูปแบบการดำเนินธุรกิจใหม่ๆ และมาตรการทางการค้าในรูปแบบต่างๆ

- พัฒนาและยกระดับผลิตภาพแรงงาน เพื่อส่งเสริมขีดความสามารถในการแข่งขันของประเทศ

- พัฒนาวิสาหกิจขนาดกลางและขนาดย่อมสู่สากล ให้มีการรวมกลุ่มคลัสเตอร์ที่เข้มแข็ง เพื่อเป็นพลังขับเคลื่อนเศรษฐกิจไทยด้วยการพัฒนาปัจจัยแวดล้อมให้เอื้อต่อการดำเนินธุรกิจ และเสริมสร้างขีดความสามารถในการแข่งขันส่งเสริมการพัฒนาต่อยอดอุตสาหกรรมและบริการเพื่อเข้าสู่การเป็นศูนย์กลางการผลิตบริการและอุตสาหกรรมดิจิทัล

- ยกระดับศักยภาพของสินค้าหนึ่งตำบลหนึ่งผลิตภัณฑ์ (OTOP) ไทยให้ก้าวไกลสู่สากล
- พัฒนาวิสาหกิจชุมชนและสถาบันเกษตรกร เพื่อเสริมสร้างความเข้มแข็งของชุมชนและกลุ่มประชาชน/เกษตรกรในชุมชน ให้เป็นฐานรากสำคัญในการพัฒนาเศรษฐกิจและสังคม

### การพัฒนาพื้นที่เศรษฐกิจพิเศษและเมือง

- เขตเศรษฐกิจพิเศษชายแดน พัฒนาเป็นฐานการผลิตใหม่ กระจายกิจกรรมเศรษฐกิจและความเจริญสู่ภูมิภาค สร้างความมั่นคงในพื้นที่ชายแดน เชื่อมโยงกับประเทศเพื่อนบ้านทั้งในด้านการผลิตร่วมและช่องทางตลาดร่วมกัน

- พื้นที่เศรษฐกิจบริเวณชายฝั่งทะเลตะวันออก พัฒนาเป็นฐานการผลิตที่ใช้เทคโนโลยีสูง มีบริการทันสมัย ใช้ทรัพยากรอย่างประหยัด เป็นมิตรต่อสิ่งแวดล้อมและชุมชน

- พื้นที่เมืองศูนย์กลางความเจริญ พัฒนาเป็นเมืองที่มีประสิทธิภาพ ปลอดภัย และน่าอยู่ ใช้พลังงานและทรัพยากรอย่างประหยัด จัดการสิ่งแวดล้อมเมืองอย่างเหมาะสม รองรับกิจกรรมทางเศรษฐกิจ ที่มีอนาคต มีระบบรางเชื่อมโยงเมืองศูนย์กลางความเจริญทั่วประเทศ บริหารจัดการโดยองค์กรปกครองส่วนท้องถิ่นที่มีขีดความสามารถสูง

### การลงทุนพัฒนาโครงสร้างพื้นฐาน

- ด้านการขนส่ง ปรับเปลี่ยนรูปแบบการขนส่งสินค้าทางถนนสู่การขนส่งที่ต้นทุนต่ำ รวมทั้งพัฒนาโครงสร้างพื้นฐานและสิ่งอำนวยความสะดวกในการเดินทางและขนส่งไปสู่เมืองศูนย์กลางของภูมิภาคทั่วประเทศ และเชื่อมโยงกับประเทศเพื่อนบ้าน และพัฒนาอุตสาหกรรมระบบราง และอุตสาหกรรมซ่อมบำรุงอากาศยานและการผลิตชิ้นส่วนอากาศยาน เพื่อสร้างฐานอุตสาหกรรมใหม่ของประเทศ

- ด้านความมั่นคงทางพลังงาน พัฒนาให้มีความมั่นคงในราคาที่เหมาะสม โดยกระจายประเภทของเชื้อเพลิง ส่งเสริมพลังงานทดแทนตามศักยภาพรายพื้นที่ อาศัยความก้าวหน้าทางเทคโนโลยี เพื่อเสริมสร้างศักยภาพด้านพลังงาน พึ่งพาตนเองได้อย่างยั่งยืน และนำไปสู่การสร้างอุตสาหกรรมที่จะเป็นฐานเศรษฐกิจใหม่ของประเทศ รวมทั้งเชื่อมโยงแหล่งพลังงานกับประเทศในอาเซียน

- ด้านระบบเทคโนโลยีสารสนเทศและการสื่อสาร (ICT) เน้นการพัฒนาโครงสร้างพื้นฐาน ICT ที่เป็นอินเทอร์เน็ตความเร็วสูงให้ทันสมัยและกระจายทั่วถึง พัฒนาบุคลากรให้มีความรู้ความสามารถ และเชี่ยวชาญระดับมาตรฐานสากล เพิ่มขีดความสามารถของอุตสาหกรรม ICT และใช้ ICT ในการสร้างนวัตกรรม การบริการภาครัฐแบบบูรณาการ ประยุกต์ ICT เพื่อสร้างความเข้มแข็งของภาคการผลิต การศึกษา และพาณิชย์อิเล็กทรอนิกส์

- ด้านการวิจัยและพัฒนา เพิ่มสัดส่วนค่าใช้จ่ายวิจัยและพัฒนาไม่น้อยกว่าร้อยละ ๓ โดยมีสัดส่วนรัฐต่อเอกชน ๒๐:๘๐ สนับสนุนวิจัยที่มุ่งเป้าตอบสนองความต้องการในการพัฒนาประเทศ เพิ่มจำนวนบุคลากรด้านวิจัยและพัฒนาเป็น ๗๐ คนต่อประชากร ๑๐,๐๐๐ คน

### การเชื่อมโยงกับภูมิภาคและเศรษฐกิจโลก

- สร้างความเป็นหุ้นส่วนการพัฒนา กับประเทศในอนุภูมิภาค ภูมิภาคและนานาชาติ ประเทศทั้งในระดับทวิภาคี และพหุภาคี เพื่อส่งเสริมความมั่นคง เพื่อสร้างความเจริญก้าวหน้าและลดความเหลื่อมล้ำอย่างยั่งยืนร่วมกัน

- ส่งเสริมให้ประเทศไทยเป็นฐานของการประกอบธุรกิจ การให้บริการทางการศึกษา การให้บริการด้านการเงิน การให้บริการด้านสุขภาพ การให้บริการด้านโลจิสติกส์และการลงทุนเพื่อการวิจัยและพัฒนา รวมทั้งเป็นฐานความร่วมมือในเอเชีย

- ส่งเสริมและสนับสนุนการลงทุนและการดำเนินธุรกิจของนักลงทุนและผู้ประกอบการไทยในต่างประเทศ

- ส่งเสริมความร่วมมือกับภูมิภาคและนานาชาติ ในการสร้างความมั่นคงด้านพลังงาน ด้านอาหาร ด้านสิ่งแวดล้อม และการบริหารจัดการภัยพิบัติในรูปแบบต่างๆ รวมทั้งการป้องกันภัยในทุกรูปแบบ

- ส่งเสริมบทบาทการเป็นผู้ประสานประโยชน์ในการเชื่อมโยงและถ่วงดุลระหว่างกลุ่มอำนาจต่างๆ และแก้ไขปัญหาความแตกต่างทางเศรษฐกิจของประเทศในภูมิภาค โดยการดำรงความสัมพันธ์ที่ดีกับประเทศและองค์กรระหว่างประเทศทั้งในและนอกภูมิภาคอย่างต่อเนื่อง บนหลักของการรักษาคุณภาพของการปฏิสัมพันธ์กับกลุ่มมหาอำนาจต่างๆ

- เพิ่มบทบาทและการมีส่วนร่วมของไทยในองค์การระหว่างประเทศ ในการผลักดันการพัฒนาในอนุภูมิภาคและภูมิภาค รวมทั้งประเทศกำลังพัฒนาในภูมิภาคอื่น ๆ และให้ความช่วยเหลือ ทั้งในด้านการเงินและทางเทคนิคกับประเทศกำลังพัฒนาในการพัฒนาด้านความเชื่อมโยงทางเศรษฐกิจสังคมและการพัฒนาทุนมนุษย์

- สนับสนุนการเปิดเสรีทางการค้า ทั้งในระดับภูมิภาค ภูมิภาค และพหุภาคี และส่งเสริมการค้ากับกลุ่มประเทศกำลังพัฒนาในภูมิภาคเดียวกัน (Intra-Regional Trade) มากขึ้น เร่งรัดการใช้ประโยชน์จากข้อตกลงที่มีผลบังคับใช้แล้ว ตลอดจนใช้โอกาสจากการเปิดเสรีการค้าและการลงทุน รวมทั้งวางแนวทางป้องกันผลกระทบที่อาจเกิดขึ้น

- สร้างองค์ความรู้ด้านการต่างประเทศ และให้ความรู้ความเข้าใจด้านการต่างประเทศ และผลประโยชน์ที่มีต่อการพัฒนาประเทศต่อภาคส่วนต่างๆ และสาธารณชนไทย รวมทั้งดำเนินการเชิงรุก ในการสร้างความเข้าใจ ความเชื่อมั่น และภาพลักษณ์ที่ดีและศักยภาพทางเศรษฐกิจ และด้านอื่นๆ ของประเทศไทย

### ยุทธศาสตร์ที่ ๓ การพัฒนาและเสริมสร้างศักยภาพคน

๑) การพัฒนาศักยภาพคนตลอดช่วงชีวิตให้สนับสนุนการเจริญเติบโตของประเทศ โดยพัฒนาเริ่มตั้งแต่ในครรภ์และต่อเนื่องไปตลอดช่วงชีวิต ได้แก่ (๑) ช่วงการตั้งครรภ์/แรกเกิด/ปฐมวัย (๒) วัยเรียน (๓) วัยรุ่น/นักศึกษา (๔) วัยแรงงาน และ (๕) วัยผู้สูงอายุ

๒) การยกระดับคุณภาพการศึกษาและการเรียนรู้ให้มีคุณภาพ เท่าเทียมและทั่วถึง โดยการปฏิรูปโครงสร้างและระบบบริหารจัดการการศึกษาในทุกระดับ การเข้าถึงการศึกษาอย่างเท่าเทียมและทั่วถึง และการยกระดับสถาบันการศึกษาในสาขาที่มีความเชี่ยวชาญสู่ความเป็นเลิศ ปฏิรูประบบการคลัง ด้านการศึกษาเพื่อเพิ่มคุณภาพและประสิทธิภาพการจัดการศึกษา ส่งเสริมการมีส่วนร่วมจากภาคเอกชน ในการจัดการศึกษา ปรับระบบการผลิตและพัฒนาครูผู้สอน พัฒนาระบบการประเมินและการรับรองคุณภาพ รวมทั้งให้มีการปฏิรูประบบการเรียนรู้

๓) การสร้างเสริมให้คนมีสุขภาพที่ดี โดยมุ่งเน้นการป้องกันและควบคุมปัจจัยที่คุกคามสุขภาพ การพัฒนาสภาพแวดล้อมที่เอื้อต่อสุขภาพ การส่งเสริมรูปแบบการดำเนินชีวิตที่สนับสนุนการมีสุขภาพกาย และจิตที่ดี สร้างและเผยแพร่ความรู้ด้านสุขภาพเพื่อนำไปสู่การปรับเปลี่ยนพฤติกรรมสุขภาพ พัฒนารูปแบบการกีฬาเพื่อสุขภาพที่เหมาะสมกับแต่ละช่วงวัย

๔) การสร้างความอยู่ดีมีสุขของครอบครัวไทย เสริมสร้างศักยภาพและบทบาทหน้าที่ของสถาบันครอบครัวในการบ่มเพาะ วางรากฐานการพัฒนาจิตใจให้เข้มแข็ง มีคุณธรรม จริยธรรม ความซื่อสัตย์ สุจริต จิตสำนึกสาธารณะ ควบคู่ไปกับการสร้างค่านิยมหลักของไทยให้สมาชิกในครอบครัว สร้างความอบอุ่น และมั่นคงให้สมาชิกในครอบครัว

### ยุทธศาสตร์ที่ ๔ การสร้างโอกาสความเสมอภาคและเท่าเทียมกันทางสังคม

๑) การสร้างความมั่นคงและการลดความเหลื่อมล้ำทางด้านเศรษฐกิจและสังคม โดยสร้างความมั่นคงทางด้านรายได้และการออม กระจายทรัพยากรให้ทั่วถึงเป็นธรรมทั้งในด้านบริการสาธารณสุขขั้นพื้นฐาน ฐานทรัพยากรต่างๆ โดยเฉพาะ ในกลุ่มผู้มีรายได้น้อยและกลุ่มด้อยโอกาส ความเป็นธรรมในการเข้าถึงกระบวนการยุติธรรม

๒) การพัฒนาระบบบริการและระบบบริหารจัดการสุขภาพ บูรณาการระบบหลักประกันสุขภาพภาครัฐ ๓ กองทุน เพื่อให้เกิดความเป็นเอกภาพในการบริหารจัดการ และลดความเหลื่อมล้ำในระบบหลักประกันสุขภาพ การส่งเสริมการอภิบาลระบบสุขภาพในลักษณะเครือข่าย รวมทั้งการพัฒนาคุณภาพ การกีฬาเพื่อสุขภาพ

๓) การสร้างสภาพแวดล้อมและนวัตกรรมที่เอื้อต่อการดำรงชีวิตในสังคมสูงวัย โดยเตรียมการด้านโครงสร้างพื้นฐานและสิ่งแวดล้อมที่เอื้อต่อผู้สูงอายุและผู้ด้อยโอกาส

๔) การสร้างความเข้มแข็งของสถาบันทางสังคมและทุนทางวัฒนธรรมและความเข้มแข็งของชุมชน โดยการฟื้นฟูบทบาทสถาบันศาสนา การธำรงรักษาวัฒนธรรมและขนบธรรมเนียมประเพณีเพื่อเป็นฐานรากที่เข้มแข็งในสังคม ตลอดจนการเสริมสร้างความเข้มแข็งของชุมชนเพื่อให้ชุมชนสามารถ จัดการตนเองได้อย่างยั่งยืน

๕) พัฒนาการสื่อสารมวลชนให้เป็นกลไกในการสนับสนุนการพัฒนา ส่งเสริมจรรยาบรรณของสื่อมวลชน มีการปรับปรุงระบบตรวจสอบสื่อ มีการกำหนดบทลงโทษ และพัฒนาภาคประชาชนให้มีความรู้เท่าทันสื่อโดยเฉพาะสื่อออนไลน์

## ยุทธศาสตร์ที่ ๕ การสร้างการเติบโตบนคุณภาพชีวิตที่เป็นมิตรต่อสิ่งแวดล้อม

### ๑) จัดระบบอนุรักษ์ พืชพันธุ์และป้องกันการทำลายทรัพยากรธรรมชาติ

- ปกป้องรักษาและฟื้นฟูทรัพยากรป่าไม้ ดำเนินการปราบปรามและป้องกันการบุกรุกทำลายป่าอย่างเข้มงวด

- ส่งเสริมการปลูกป่าเศรษฐกิจ บริหารจัดการการใช้ประโยชน์ที่ดินในพื้นที่ป่าไม้บนพื้นฐานให้คนและชุมชนสามารถอยู่กับป่าได้ และส่งเสริมแนวทางประเมินมูลค่าการให้บริการของระบบนิเวศและการสร้างรายได้จากการอนุรักษ์

- วางระบบป้องกันการกัดเซาะชายฝั่ง

- เสริมสร้างความเข้มแข็งและความร่วมมือในภูมิภาคอาเซียนด้านการจัดการทรัพยากรธรรมชาติและสิ่งแวดล้อมอย่างยั่งยืน

### ๒) วางระบบบริหารจัดการน้ำให้มีประสิทธิภาพ

- เน้นการปรับระบบการบริหารจัดการอุทกภัยอย่างบูรณาการ ให้มีแหล่งกักเก็บน้ำต้นทุนและแหล่งชะลอน้ำที่เพียงพอ เพิ่มขีดความสามารถในการเก็บกักน้ำและเพิ่มประสิทธิภาพการระบายน้ำ และการผันน้ำ และการพัฒนาลังข้อมูลระบบพยากรณ์ และการเตือนภัย และแผนงานเผชิญเหตุเฉพาะพื้นที่ ตลอดจนการปรับปรุงองค์กรและกฎหมาย รวมทั้งการสร้างการมีส่วนร่วมในการบริหารจัดการน้ำ

- พัฒนาและใช้พลังงานที่เป็นมิตรกับสิ่งแวดล้อม

- ลดการปล่อยก๊าซเรือนกระจก

- เพิ่มประสิทธิภาพการใช้พลังงาน ส่งเสริมการผลิตพลังงานสะอาด

- กำหนดกฎระเบียบ และสร้างกลไกให้ทุกภาคส่วนใช้พลังงานอย่างมีประสิทธิภาพ

- สร้างความรู้ความเข้าใจให้กับประชาชนเกี่ยวกับการพัฒนาและการประหยัดพลังงานอย่าง

ถูกต้องและต่อเนื่อง

### ๓) พัฒนาเมืองอุตสาหกรรมเชิงนิเวศและเมืองที่เป็นมิตรกับสิ่งแวดล้อม

- พัฒนาพื้นที่อุตสาหกรรมหนาแน่นให้เป็นเมืองอุตสาหกรรมนิเวศต้นแบบ และบรรจุให้เป็นแผนพัฒนาของจังหวัดและพื้นที่

- สนับสนุนและผลักดันให้โรงงานปฏิบัติสู่อุตสาหกรรมสีเขียว และปรับกฎระเบียบให้เอื้อต่อการพัฒนา

- เพิ่มศักยภาพเมืองด้านสิ่งแวดล้อมอย่างมีส่วนร่วม โดยเฉพาะในการเพิ่มประสิทธิภาพการจัดการของเสีย

- เพิ่มพื้นที่สีเขียวเพื่อเป็นแหล่งดูดซับมลพิษและเก็บกักคาร์บอน

- พัฒนาพื้นที่เพื่อเชื่อมโยงโอกาสจากอาเซียน ในการพัฒนาเมืองที่เป็นมิตรกับสิ่งแวดล้อมอย่างสมดุลและยั่งยืน

### ๔) การร่วมลดปัญหาโลกร้อนและปรับตัวให้พร้อมรับการเปลี่ยนแปลงสภาพภูมิอากาศ

- ลดการก่อก๊าซเรือนกระจก

- เพิ่มขีดความสามารถในการปรับตัวต่อการเปลี่ยนแปลงสภาพภูมิอากาศ

- ส่งเสริมการผลิตและบริโภคที่เป็นมิตรกับสิ่งแวดล้อม

- ป้องกัน ฝ่าระวังและเตือนภัยพิบัติทางธรรมชาติ ส่งเสริมการทำแผนบริหารความต่อเนื่องของธุรกิจ

๕) ใช้เครื่องมือทางเศรษฐศาสตร์และนโยบายการคลังเพื่อสิ่งแวดล้อม

- จัดให้มีภาษีและค่าธรรมเนียมสำหรับผลิตภัณฑ์ที่ก่อให้เกิดผลกระทบต่อสิ่งแวดล้อม และค่าธรรมเนียมการจัดการมลพิษ การวางเงินประกันความเสี่ยงหรือความเสียหายต่อสิ่งแวดล้อม

- ปรับปรุงโครงสร้างภาษีเพื่อส่งเสริมการประหยัดพลังงาน การใช้พลังงานทางเลือก และอนุรักษ์สิ่งแวดล้อม

- ส่งเสริมการจัดซื้อจัดจ้างที่เป็นมิตรกับสิ่งแวดล้อมรวมทั้งการปรับปรุงระบบโครงสร้างองค์กร กลไก กระบวนการยุติธรรม และกฎหมายในการบริหารจัดการทรัพยากร ธรรมชาติและสิ่งแวดล้อมให้ทันสมัยและมีประสิทธิภาพ เน้นหลักการกระจายอำนาจให้กับท้องถิ่นและการมีส่วนร่วมของประชาชน

### ยุทธศาสตร์ที่ ๖ การปรับสมดุลและพัฒนาระบบการบริหารจัดการภาครัฐ

๑) การปรับปรุงการบริหารจัดการรายได้และรายจ่ายของภาครัฐ

- ปฏิรูประบบภาษีทั้งระบบ เพื่อเพิ่มรายได้ของภาครัฐและเป็นเครื่องมือในการเพิ่มขีดความสามารถในการแข่งขันและลดความเหลื่อมล้ำ

- ปฏิรูประบบการใช้จ่ายงบประมาณให้เกิดประสิทธิภาพและประสิทธิผล จัดให้มีกฎหมายที่เป็นกรอบในการบริหารการเงินการคลังภาครัฐ มีการจัดทำงบประมาณระยะปานกลางและระยะยาว เพื่อสนับสนุนการขับเคลื่อนนโยบายตามยุทธศาสตร์ชาติและแผนพัฒนาประเทศ

- มุ่งเน้นการจัดทำงบประมาณโดยยึดพื้นที่และประเด็นวาระการพัฒนาเป็นตัวตั้งและให้ประชาชนเข้ามามีส่วนร่วมในกระบวนการจัดทำงบประมาณได้มากขึ้น

๒) ปรับปรุงบทบาท ภารกิจ และโครงสร้างของหน่วยงานภาครัฐ

- ทบทวนบทบาทภารกิจของหน่วยงานภาครัฐให้มีความเหมาะสม ถ่ายโอนงานให้ภาคส่วนอื่นเพิ่มประสิทธิภาพและผลิตภาพในการปฏิบัติราชการและสร้างความโปร่งใสในการปฏิบัติราชการ

- พัฒนาให้หน่วยงานภาครัฐเป็นองค์กรแห่งการเรียนรู้ เปิดโอกาสให้ประชาชนเข้ามามีส่วนร่วมในการดำเนินงานของหน่วยงานภาครัฐ ตอบสนองความต้องการของประชาชนตามหลักการบริหารกิจการบ้านเมืองที่ดีเพื่อสร้างความเชื่อมั่นศรัทธาในการบริหารราชการแผ่นดิน

๓) การวางระบบบริหารงานราชการแบบบูรณาการ

- พัฒนารูปแบบและวิธีการทำงานของภาครัฐในระดับต่างๆ ระหว่างราชการบริหารส่วนกลาง ส่วนภูมิภาค และส่วนท้องถิ่น โดยเน้นการยึดพื้นที่เป็นหลัก และปรับปรุงการจัดสรรงบประมาณให้เป็นแบบยึดพื้นที่เป็นตัวตั้ง รวมทั้งวางเงื่อนไขการจัดสรรงบประมาณให้กระทรวง/กรม ต้องสนับสนุนการขับเคลื่อนแผนพัฒนาจังหวัด/กลุ่มจังหวัดในสัดส่วนวงเงินงบประมาณที่เหมาะสม

๔) การพัฒนาระบบบริหารจัดการกำลังคนและพัฒนาบุคลากรภาครัฐ

- วางแผนกำลังคนเชิงยุทธศาสตร์ ให้มีความเหมาะสม ไม่เป็นภาระต่องบประมาณประเทศ

- สรรหา และจูงใจให้คนรุ่นใหม่ที่มีขีดสมรรถนะสูงเข้ามาสู่ระบบราชการไทย สนับสนุนให้มีการแลกเปลี่ยนบุคลากรระหว่างภาครัฐและภาคเอกชน

- เสริมสร้างระบบคุณธรรมและวางมาตรการที่เหมาะสมในการแต่งตั้ง โยกย้าย

๕) การต่อต้านการทุจริตและประพฤติมิชอบ

- ส่งเสริมสนับสนุนให้ภาคีองค์กรภาคเอกชน ภาคประชาสังคม ชุมชนและประชาชน และเครือข่ายต่างๆ สอดส่องเฝ้าระวัง ตรวจสอบ หรือต่อต้านการทุจริตและประพฤติ มิชอบของบุคลากรภาครัฐ วางมาตรการคุ้มครองพยานและผู้ที่เกี่ยวข้อง

- พัฒนาระบบตรวจสอบสาธารณะและผู้ตรวจสอบอิสระจากภายนอก ที่ผ่านการฝึกอบรมเข้ามาดำเนินการตรวจสอบการจัดซื้อจัดจ้างของทางราชการ

- ๖) การพัฒนาระบบการให้บริการประชาชนของหน่วยงานภาครัฐ
- พัฒนางานบริการของภาครัฐสู่ความเป็นเลิศ เพื่อสนองตอบความต้องการของผู้รับบริการ
  - พัฒนาศูนย์กลางการให้บริการด้วยระบบ e-service และการจัดทำ web-portal จัดทำฐานข้อมูลงานบริการที่มีประสิทธิภาพ ให้ประชาชนเข้าถึงการให้บริการของรัฐได้โดยสะดวก
  - ยกระดับประสิทธิภาพการให้บริการ การให้บริการ online ผ่านทางเว็บไซต์และโทรศัพท์มือถือ
- ๗) การปรับปรุงแก้ไข กฎหมาย และระเบียบ ข้อบังคับที่ล้าสมัย
- การปรับปรุงกฎหมาย ระเบียบ และข้อบังคับให้เอื้ออำนวยต่อการบริหารราชการแผ่นดิน
- การประกอบธุรกิจ ข้อตกลงระหว่างประเทศและการแข่งขันระหว่างประเทศ
- เพิ่มศักยภาพหน่วยงานภาครัฐที่มีหน้าที่ให้ความเห็นทางกฎหมายให้สามารถปฏิบัติงานได้อย่างรวดเร็ว สามารถให้ความช่วยเหลือภาคเอกชนและประชาชนได้

### สรุปแผนยุทธศาสตร์ชาติ ๒๐ ปี มียุทธศาสตร์ในการดำเนินการ ๖ ยุทธศาสตร์ ดังนี้

ยุทธศาสตร์ที่ ๑ ด้านความมั่นคง

ยุทธศาสตร์ที่ ๒ การสร้างความสามารถในการแข่งขัน

ยุทธศาสตร์ที่ ๓ การพัฒนาและเสริมสร้างศักยภาพคน

ยุทธศาสตร์ที่ ๔ การสร้างโอกาสความเสมอภาคและเท่าเทียมกันทางสังคม

ยุทธศาสตร์ที่ ๕ การสร้างการเติบโตบนคุณภาพชีวิตที่เป็นมิตรต่อสิ่งแวดล้อม

ยุทธศาสตร์ที่ ๖ การปรับสมดุลและพัฒนาระบบการบริหารจัดการภาครัฐ

### ๑.๒ แผนพัฒนาเศรษฐกิจและสังคมแห่งชาติ ฉบับที่ ๑๒

#### กรอบวิสัยทัศน์แผนพัฒนาเศรษฐกิจและสังคมแห่งชาติ ฉบับที่ ๑๒

จากสถานะของประเทศและบริบทการเปลี่ยนแปลงต่างๆ ที่ประเทศกำลังประสบอยู่ ทำให้การกำหนดวิสัยทัศน์แผนพัฒนา ฉบับที่ ๑๒ ยังคงมีความต่อเนื่องจากวิสัยทัศน์แผนพัฒนา ฉบับที่ ๑๑ และกรอบหลักการของการวางแผนที่น้อมนำและประยุกต์ใช้หลักปรัชญาของเศรษฐกิจพอเพียง ยึดคนเป็นศูนย์กลางของการพัฒนาอย่างมีส่วนร่วม การพัฒนาที่ยืดหยุ่นสมดุล ยั่งยืน โดยวิสัยทัศน์ของการพัฒนาในแผนพัฒนา ฉบับที่ ๑๒ ต้องให้ความสำคัญกับการกำหนดทิศทางการพัฒนาที่มุ่งสู่การเปลี่ยนผ่านประเทศไทยจากประเทศที่มีรายได้ปานกลางไปสู่ประเทศที่มีรายได้สูง มีความมั่นคง และยั่งยืน สังคมอยู่ร่วมกันอย่างมีความสุข และนำไปสู่การบรรลุวิสัยทัศน์ระยะยาว “ มั่นคง มั่งคั่ง ยั่งยืน ” ของประเทศ

#### การกำหนดตำแหน่งทางยุทธศาสตร์ของประเทศ (Country Strategic Positioning)

เป็นการกำหนดตำแหน่งทางยุทธศาสตร์ของประเทศที่สอดคล้องกับยุทธศาสตร์ชาติที่ สศช. ได้จัดทำขึ้น “ ประเทศไทยเป็นประเทศรายได้สูงที่มีการกระจายรายได้อย่างเป็นธรรม เป็นศูนย์กลางด้านการขนส่งและโลจิสติกส์ของภูมิภาคสู่ความเป็นชาติการค้าและบริการ (Trading and Service Nation) เป็นแหล่งผลิตสินค้าเกษตรอินทรีย์และเกษตรปลอดภัย แหล่งอุตสาหกรรมสร้างสรรค์และมินิวัดกรรมสูงที่เป็นมิตรต่อสิ่งแวดล้อม ”

#### เป้าหมาย

##### ๑) การหลุดพ้นจากกับดักประเทศรายได้ปานกลางสู่รายได้สูง

๑.๑) เศรษฐกิจขยายตัวเฉลี่ยไม่ต่ำกว่าร้อยละ ๕.๐

๑.๒) ผลิตรัถภัณฑ์มวลรวมในประเทศต่อหัว (GDP Per Capita) และรายได้ประชาชาติต่อหัว (GNP Per Capita) ณ สิ้นแผนพัฒนา ฉบับที่ ๑๒ ในปี ๒๕๖๔ เพิ่มขึ้นเป็น ๓๑๗,๐๕๑ บาท (๙,๓๒๕ ดอลลาร์ สรอ.) และ ๓๐๑,๑๙๙ บาท (๘,๘๕๙ ดอลลาร์ สรอ.) ต่อคนต่อปี

๑.๓) ผลผลิตภาพการผลิตเพิ่มขึ้นไม่ต่ำกว่าเฉลี่ยร้อยละ ๒.๕ ต่อปี

๑.๔) การลงทุนรวมขยายตัวไม่ต่ำกว่าเฉลี่ยร้อยละ ๘.๐ (การลงทุนของการลงทุนภาครัฐไม่ต่ำกว่าร้อยละ ๑๐.๐ และการลงทุนของภาคเอกชนขยายตัวไม่ต่ำกว่าเฉลี่ยร้อยละ ๗.๕ ในขณะที่ปริมาณการส่งออกขยายตัวเฉลี่ยไม่ต่ำกว่าร้อยละ ๔.๐ ต่อปี)

**๒) การพัฒนาศักยภาพคนให้สนับสนุนการเจริญเติบโตของประเทศและการสร้างสังคมสูงวัยอย่างมีคุณภาพ**

๒.๑) ประชาชนทุกช่วงวัยมีความมั่นคงทางด้านเศรษฐกิจและสังคม (Socio-Economic Security) และมีคุณภาพชีวิตที่ดีขึ้น

๒.๒) การศึกษาและการเรียนรู้ได้รับการพัฒนาคุณภาพ

๒.๓) สถาบันทางสังคมมีความเข้มแข็งเป็นฐานรากที่เอื้อต่อการพัฒนาคน

**๓) การลดความเหลื่อมล้ำในสังคม**

๓.๑) การกระจายรายได้มีความเท่าเทียมกันมากขึ้น

๓.๒) บริการทางสังคมมีคุณภาพและมีการกระจายอย่างทั่วถึง

**๔) การสร้างการเจริญเติบโตทางเศรษฐกิจและสังคมที่เป็นมิตรกับสิ่งแวดล้อม**

๔.๑) รักษาความมั่นคงของฐานทรัพยากร สร้างสมดุลระหว่างการอนุรักษ์และการใช้ประโยชน์อย่างยั่งยืนและเป็นธรรม

๔.๒) ขับเคลื่อนประเทศสู่เศรษฐกิจและสังคมที่เป็นมิตรต่อสิ่งแวดล้อม

๔.๓) เพิ่มขีดความสามารถในการรับมือภัยพิบัติและการเปลี่ยนแปลงสภาพภูมิอากาศ

๔.๔) เพิ่มประสิทธิภาพและเสริมสร้างธรรมาภิบาลในการจัดการทรัพยากรธรรมชาติและสิ่งแวดล้อม

๔.๕) มีการบริหารจัดการน้ำให้สมดุลระหว่างการอุปสงค์และอุปทานของน้ำ

**๕) การบริหารราชการแผ่นดินที่มีประสิทธิภาพ**

๕.๑) การบริหารงานภาครัฐที่โปร่งใส เป็นธรรม มีประสิทธิภาพ และมีส่วนร่วม

๕.๒) ขจัดการทุจริตคอร์รัปชัน

๕.๓) มีการกระจายอำนาจที่เหมาะสม

**แนวทางการพัฒนา**

**๑) การยกระดับศักยภาพการแข่งขันและการหลุดพ้นกับดักรายได้ปานกลางสู่รายได้สูง**

๑.๑) การส่งเสริมด้านการวิจัยและพัฒนา พัฒนาสถานะแวดล้อมของการพัฒนาวิทยาศาสตร์ เทคโนโลยี วิจัย และนวัตกรรม ทั้งด้านการลงทุนในการวิจัยและพัฒนา ด้านบุคลากรวิจัย ด้านโครงสร้างพื้นฐาน และด้านการบริหารจัดการ รวมทั้งสนับสนุนและผลักดันให้ผู้ประกอบการมีบทบาทหลักด้านเทคโนโลยีและนวัตกรรม ตลอดจนผลักดันงานวิจัยและพัฒนาให้ใช้ประโยชน์อย่างแท้จริงทั้งเชิงพาณิชย์และสาธารณะโดยให้ความคุ้มครองทรัพย์สินทางปัญญา

๑.๒) การพัฒนาผลิตภาพแรงงาน สร้างความร่วมมือระหว่างภาครัฐและภาคเอกชนในการพัฒนากำลังคนและแรงงานให้มีทักษะความรู้และสมรรถนะที่สอดคล้องกับความต้องการของตลาดและรองรับการเปิดเสรีของประชาคมอาเซียน โดยยกระดับและพัฒนาสมรรถนะแรงงานไทยด้วยเทคโนโลยี เร่งรัดให้แรงงานทั้งระบบมีการเรียนรู้ขั้นพื้นฐานเพื่อสามารถแข่งขันในตลาดแรงงานได้ สนับสนุนให้แรงงานและปัจจัยการผลิตมีความยืดหยุ่นในการเคลื่อนย้ายระหว่างสาขาการผลิตและระหว่างพื้นที่การผลิต เพื่อให้แรงงานสามารถเคลื่อนย้ายไปสู่สาขาการผลิตที่มีผลิตภาพการผลิตสูงสุด และสนับสนุนให้ผู้ประกอบการในภาคอุตสาหกรรมและบริการจัดทำกรอบคุณวุฒิวิชาชีพและมาตรฐานฝีมือแรงงานให้เป็นมาตรฐานที่เชื่อมโยงกันเพื่อยกระดับทักษะของแรงงานไทย

๑.๓) การส่งเสริมผู้ประกอบการที่เข้มแข็งและพาณิชย์ดิจิทัล พัฒนาขีดความสามารถของผู้ประกอบการให้มีความยืดหยุ่น สามารถปรับตัวและดำเนินธุรกิจท่ามกลางการดำเนินนโยบายและมาตรการการกีดกันทางการค้าในรูปแบบต่างๆ เพิ่มสัดส่วนความเป็นเจ้าของของคนไทยและสนับสนุนให้มีการขยายตลาดที่มีแบรนด์สินค้าและช่องทางการตลาดที่เป็นของตนเองมากขึ้น ตลอดจนพัฒนาต่อยอดอุตสาหกรรมและบริการเพื่อเข้าสู่การเป็นศูนย์กลางการผลิต บริการ และอุตสาหกรรมดิจิทัล

**๑.๔) การลงทุนโครงสร้างพื้นฐาน** เร่งลงทุนและพัฒนาโครงสร้างพื้นฐานด้านการคมนาคมขนส่ง เพื่อเชื่อมโยงพื้นที่เศรษฐกิจในประเทศและต่างประเทศ ทั้งการพัฒนาและปรับปรุงโครงข่ายรถไฟให้เป็นโครงข่ายหลักในการเดินทางและขนส่งของประเทศ พัฒนาโครงข่ายระบบขนส่งสาธารณะ และโครงข่ายทางหลวงพิเศษระหว่างเมือง ขยายขีดความสามารถของท่าอากาศยานหลักของประเทศ พัฒนาท่าเรือที่มีศักยภาพให้เป็นท่าเรืออิเล็กทรอนิกส์ เต็มรูปแบบ รวมทั้งพัฒนาและปรับปรุงระบบโทรคมนาคมของประเทศ ตลอดจนสนับสนุนการพัฒนาด้านอุตสาหกรรมที่เกิดจากลงทุนด้านโครงสร้างพื้นฐาน เช่น อุตสาหกรรมซ่อมบำรุงและผลิตชิ้นส่วนอากาศยานและอุตสาหกรรมระบบราง เป็นต้น เพื่อสร้างโอกาสทางเศรษฐกิจให้กับประเทศในการเป็นฐานการผลิตในภูมิภาคอาเซียน

**๑.๕) การปรับโครงสร้างการผลิต** ปรับโครงสร้างการผลิตภาคเกษตร โดยการปรับเปลี่ยนจากการผลิตสินค้าเกษตรขั้นปฐม เป็นสินค้าเกษตรแปรรูปที่มีมูลค่าสูงมีคุณภาพและมาตรฐานสากล สามารถสร้างความเชื่อมโยงทางด้านวัตถุดิบกับประเทศเพื่อนบ้านและลดระดับการผลิตสินค้าขั้นปฐมที่สูญเสียขีดความสามารถในการแข่งขันลงสู่ระดับที่จำเป็นสำหรับการสร้างความมั่นคงทางด้านอาหารและพลังงาน จัดระบบการผลิตให้สอดคล้องกับศักยภาพพื้นที่และความต้องการของตลาดตั้งแต่ต้นน้ำถึงปลายน้ำทั้งด้านกายภาพและเศรษฐกิจ รวมทั้งส่งเสริมการรวมกลุ่มทางการเกษตรจากกิจการเจ้าของคนเดียวเป็นการประกอบการในลักษณะสหกรณ์ ห้างหุ้นส่วน และบริษัทเพื่อให้เกิดการประหยัดจากขนาด พิจารณาพันธุ์พืชที่เหมาะสมกับศักยภาพของพื้นที่และแหล่งน้ำ ใช้เทคโนโลยีการผลิตในระดับที่เหมาะสม ใช้กลไกตลาดในการป้องกันความเสี่ยง ตลอดจนส่งเสริมและเร่งขยายผลแนวคิดการทำเกษตรตามหลักปรัชญาของเศรษฐกิจพอเพียง และระบบเกษตรกรรมยั่งยืน

ปรับโครงสร้างการผลิตภาคบริการโดยเร่งพัฒนาระบบคมนาคมขนส่งให้เกิดความเชื่อมโยงกันเป็นโครงข่ายทั้งทางบก ทางน้ำ และทางอากาศ เร่งพัฒนาท่าเทียบเรือขนาดใหญ่เพื่อรองรับการเติบโตของการท่องเที่ยวทางทะเล ปรับปรุงแก้ไขกฎหมายที่เกี่ยวข้องกับการท่องเที่ยวให้ครอบคลุมและทันสมัยทั้งการควบคุมกิจกรรมต่างๆ เกี่ยวกับการท่องเที่ยวและส่งเสริมการท่องเที่ยวและกำหนดและจัดทำกฎหมายเพื่อยกระดับมาตรฐานการท่องเที่ยวของไทยสู่สากลและรองรับการพัฒนาการท่องเที่ยวให้สามารถแข่งขันได้ในระดับนานาชาติ รวมทั้งส่งเสริมการพัฒนาเชิงพื้นที่ในลักษณะกลุ่มคลัสเตอร์ท่องเที่ยว โดยสนับสนุนการพัฒนาด้านการท่องเที่ยวของพื้นที่ที่มีความเชื่อมโยงทั้งทางกายภาพ วิถีชีวิต/วัฒนธรรมท้องถิ่น และกิจกรรมการท่องเที่ยว ตลอดจนส่งเสริมการสร้างเชื่อมโยงด้านการท่องเที่ยวในภูมิภาคอาเซียน ทั้งประเทศที่มีพรมแดนติดกันและประเทศที่มีโครงข่ายคมนาคมขนส่งเชื่อมโยงกันเพื่อให้เกิดการพัฒนาแบบองค์รวมทั้งระบบ

พัฒนาต่อยอดอุตสาหกรรมอนาคตเพื่อเป็นแหล่งการถ่ายทอดเทคโนโลยี เชื่อมโยงการผลิตกับอุตสาหกรรมที่เป็นฐานรายได้ประเทศ และเป็นกลไกการขับเคลื่อนเศรษฐกิจไทยให้เข้าสู่การเป็นศูนย์กลางการผลิตและบริการทั้งในระดับอนุภูมิภาคและในภูมิภาคอาเซียน

พัฒนาโครงสร้างพื้นฐานที่สนับสนุนการขยายตัวด้านการค้าการลงทุน เช่น โลจิสติกส์ และพลังงาน รวมทั้งปัจจัยสนับสนุนการลงทุนอื่นๆ เช่น ลดอุปสรรคการเคลื่อนย้ายเงินทุนระหว่างประเทศ เป็นต้น ส่งเสริมการนำเทคโนโลยีและนวัตกรรมมาประยุกต์ใช้ทั้งภาคการผลิต การตลาด การบริหารจัดการ การเงิน และโลจิสติกส์ เชื่อมโยงเศรษฐกิจดิจิทัล ในการอำนวยความสะดวกทางการค้าการลงทุนด้วยระบบอิเล็กทรอนิกส์ และสนับสนุนการลงทุนเพื่อสร้างเศรษฐกิจและสังคมแห่งปัญญาและการเรียนรู้ มุ่งเน้นการพัฒนาธุรกิจเชิงสร้างสรรค์ การลงทุนที่ใช้เทคโนโลยีขั้นสูงและเป็นมิตรกับสิ่งแวดล้อม การประหยัดพลังงานและการใช้พลังงานทดแทน การลงทุนด้านการวิจัยและพัฒนาเชิงพาณิชย์ การจัดตั้งสำนักงานใหญ่ข้ามประเทศ บริษัทการค้าระหว่างประเทศ รวมทั้งการให้ความสำคัญเรื่องความรับผิดชอบต่อสังคมและการตอบแทนสู่สังคมขององค์กร และกิจการเพื่อสังคม



## ๒) การพัฒนาศักยภาพคนตามช่วงวัยและการปฏิรูประบบเพื่อสร้างสังคมสูงวัยอย่างมีคุณภาพ

### ๒.๑) การพัฒนาศักยภาพคนในทุกช่วงวัยให้สนับสนุนการเจริญเติบโตของประเทศ

โดยช่วงวัยเด็กตั้งแต่แรกเกิดให้มีพัฒนาการที่สมวัยในทุกด้าน วัยเรียน วัยรุ่นให้มีทักษะการเรียนรู้ ทักษะชีวิต สามารถอยู่ร่วมกับผู้อื่นภายใต้บริบทสังคมที่เป็นพหุวัฒนธรรม วัยแรงงานให้มีการพัฒนายกระดับสมรรถนะฝีมือแรงงานเพื่อสร้างผลิตภาพเพิ่มให้กับประเทศ วัยผู้สูงอายุให้มีการทำงานที่เหมาะสมตามศักยภาพและประสบการณ์ มีรายได้ในการดำรงชีวิต มีการสร้างเสริมและฟื้นฟูสุขภาพเพื่อป้องกันหรือชะลอความทุพพลภาพและโรคเรื้อรังต่างๆ ที่จะก่อให้เกิดภาระแก่ปัจเจกบุคคล ครอบครัว และระบบบริการสุขภาพ

### ๒.๒) การยกระดับคุณภาพการศึกษาและการเรียนรู้ให้มีคุณภาพ เท่าเทียมและทั่วถึง

(๑) ปฏิรูประบบบริหารจัดการทางการศึกษา โดยปรับระบบบริหารจัดการการศึกษาใหม่เพื่อสร้างความรับผิดชอบต่อผลลัพธ์ (Accountability)

(๒) ปฏิรูประบบการคลังด้านการศึกษา เพื่อเพิ่มคุณภาพและประสิทธิภาพการจัดการศึกษาโดยการจัดสรรงบประมาณตรงสู่ผู้เรียน ส่งเสริมการมีส่วนร่วมจากภาคเอกชนในการจัดการศึกษา

(๓) พัฒนาคุณภาพครูทุกระดับ ตั้งแต่กระบวนการผลิต สรรหาและการคัดเลือกให้ได้คนดีคนเก่งรวมทั้งระบบการประเมินและรับรองคุณภาพที่เน้นผลลัพธ์จากตัวผู้เรียน

(๔) ปฏิรูประบบการเรียนรู้ โดยมุ่งจัดการเรียนรู้เพื่อสร้างสมรรถนะกำลังคนทั้งระบบการศึกษา ตั้งแต่ระดับปฐมศึกษาจนถึงการเรียนรู้ตลอดชีวิต พัฒนาสื่อเพื่อการเรียนรู้ปรับหลักสูตรและผลิตกำลังคนให้สอดคล้องกับการเปลี่ยนแปลงและความต้องการของตลาด การวิจัยและการใช้เทคโนโลยีและสื่อเพื่อการเรียนรู้

### ๒.๓) การพัฒนาด้านสุขภาพ

โดยส่งเสริมการพัฒนาเทคโนโลยีและนวัตกรรมทางการแพทย์เพื่อรองรับการเป็นสังคมผู้สูงอายุทั้งในด้านผลิตภัณฑ์สุขภาพและที่อยู่อาศัยสำหรับผู้สูงอายุ ยกระดับการบริหารจัดการระบบสุขภาพเพื่อลดความเหลื่อมล้ำและสร้างความยั่งยืนในระยะยาว โดยพัฒนาระบบข้อมูลสารสนเทศเพื่อการบริหารทรัพยากรด้านสาธารณสุข บูรณาการระบบหลักประกันสุขภาพภาครัฐให้เกิดความเป็นเอกภาพในการบริหารจัดการและการใช้ทรัพยากร และส่งเสริมการอภิบาลระบบสุขภาพในรูปแบบเครือข่ายที่มีการใช้ทรัพยากรร่วมกัน พัฒนาศักยภาพของประเทศไทยสู่การเป็นศูนย์กลางสุขภาพนานาชาติทั้งในด้านศูนย์กลางบริการสุขภาพ (Medical Service Hub) ศูนย์กลางบริการเพื่อส่งเสริมสุขภาพ (Wellness Hub) ศูนย์กลางยาและผลิตภัณฑ์เพื่อสุขภาพ (Product Hub) และศูนย์กลางบริการวิชาการและงานวิจัย (Academic Hub) เพื่อนำรายได้กลับมาใช้ยกระดับคุณภาพบริการสาธารณสุขภายในประเทศ รวมทั้งส่งเสริมการให้ความสำคัญกับมิติสุขภาพในทุกนโยบายสาธารณะ (Health in All Policies) เพื่อให้การขับเคลื่อนนโยบายของทุกภาคส่วนตระหนักถึงผลกระทบของนโยบายสาธารณะที่มีต่อสุขภาพของประชาชน

### ๒.๔) การสร้างสภาพแวดล้อมและนวัตกรรมที่เอื้อต่อการดำรงชีพในสังคมสูงวัย

โดยการปรับปรุงสภาพแวดล้อมและความจำเป็นทางกายภาพให้เหมาะกับวัย และการพัฒนาระบบการดูแลผู้สูงอายุในรูปแบบที่หลากหลายทั้งในด้านการจัดบริการสุขภาพและสวัสดิการสังคมอย่างบูรณาการ โดยการมีส่วนร่วมของทุกภาคส่วนอย่างต่อเนื่อง รวมทั้งพัฒนาชุมชนที่มีศักยภาพและความพร้อมให้เป็นต้นแบบของการดูแลผู้สูงอายุเพื่อขยายผลไปสู่ชุมชนอื่น ตลอดจนการพัฒนาวัฒนธรรมในการใช้ชีวิตประจำวันสำหรับผู้สูงอายุ

### ๓) การลดความเหลื่อมล้ำทางสังคม

#### ๓.๑) การยกระดับรายได้และสร้างโอกาสในการประกอบอาชีพ

มุ่งเน้นการเพิ่มผลิตภาพแรงงาน โดยสนับสนุนให้แรงงานมีโอกาสเข้าถึงการเรียนรู้และพัฒนาทักษะฝีมือแรงงานอย่างมีมาตรฐาน ปรับโครงสร้างค่าจ้างแรงงานให้ชัดเจนและสะท้อนทักษะฝีมือแรงงานอย่างแท้จริง แรงผลักดันให้การใช้ระบบมาตรฐานคุณวุฒิวิชาชีพและมาตรฐานฝีมือแรงงานในทางปฏิบัติอย่างเป็นรูปธรรม

นอกจากนี้ เพิ่มผลิตภาพทางการผลิตของเกษตรกรรายย่อย โดยสนับสนุนการวิจัยและพัฒนา และการผลิตทางการเกษตรที่สอดคล้องกับพื้นที่ สร้างหลักประกันรายได้แทนการอุดหนุนด้านราคาสินค้าเกษตร ลดต้นทุนทางการเกษตรโดยสนับสนุนปัจจัยการผลิต

#### ๓.๒) การจัดบริการทางสังคมให้ทุกคนตามสิทธิขั้นพื้นฐาน และเน้นการสร้างภูมิคุ้มกันระดับปัจเจก

(๑) พัฒนาระบบบริการสาธารณสุขให้มีคุณภาพและมีช่องทางการเข้าถึงอย่างหลากหลาย โดยเฉพาะระบบบริการสาธารณสุขและการศึกษาขั้นพื้นฐาน สวัสดิการสังคม และกระบวนการยุติธรรม

(๒) สนับสนุนการจัดหาที่อยู่อาศัยของผู้มีรายได้น้อยและการเข้าถึงระบบสาธารณสุขปฐมภูมิ พัฒนาโครงการที่อยู่อาศัยแก้ปัญหามลพิษในแอ่งในเมืองโดยดำเนินการร่วมกับภาคธุรกิจเอกชน

(๓) การจัดรูปแบบสวัสดิการพื้นฐานที่จำเป็นและเหมาะสมตามกลุ่มเป้าหมาย (Customized Welfare) ที่คำนึงถึงฐานะทางเศรษฐกิจและสังคมที่แตกต่างกัน โดยมีแนวทางการรับภาระค่าใช้จ่ายร่วมกัน (Cost Sharing)

#### ๓.๓) การสร้างความเสมอภาคในการเข้าถึงทรัพยากร

โดยปฏิรูปที่ดินเพื่อการเกษตร สนับสนุนให้เกษตรกรรายย่อยที่ไร้ที่ดินทำกินและยากจนได้มีที่ดินเป็นของตนเองหรือมีสิทธิทำกินในที่ดิน ปฏิรูประบบการบริหารจัดการน้ำอย่างเป็นระบบและเข้าถึงพื้นที่เป้าหมายได้อย่างแท้จริงด้วยการผลักดัน พรบ.ทรัพยากรน้ำ พ.ศ. .... และบูรณาการแผนงานและงบประมาณร่วมกัน ของหน่วยงาน และสร้างกระบวนการมีส่วนร่วม รวมทั้งปรับโครงสร้างภาษีที่เป็นธรรม เช่น ภาษีที่ดินและสิ่งปลูกสร้าง ภาษีมรดก และภาษีสิ่งแวดล้อม เป็นต้น

#### ๓.๔) การเข้าถึงกระบวนการยุติธรรมอย่างเสมอภาค

การคุ้มครองสิทธิขั้นพื้นฐาน และการเข้าถึงกระบวนการยุติธรรมอย่างเท่าเทียมโดยการเสริมศักยภาพและความเข้มแข็งด้านกฎหมายให้แก่ประชาชน รวมทั้งการปรับปรุงและบังคับใช้กฎหมายเพื่อลดปัญหาความเหลื่อมล้ำ เช่น กฎหมายป่าชุมชน กฎหมายภาษีมรดก กฎหมายที่ดิน เป็นต้น

### ๔) การรองรับการเชื่อมโยงภูมิภาคและความเป็นเมือง

#### ๔.๑) การลงทุนด้านโครงสร้างพื้นฐานและสิ่งอำนวยความสะดวกของเมือง

เตรียมความพร้อมรองรับความเป็นเมืองทั้งด้านการบริหารจัดการด้านผังเมือง ด้านสาธารณสุขปฐมภูมิ สาธารณูปการ ระบบคมนาคมขนส่ง ระบบบริหารจัดการสิ่งแวดล้อม ระบบการศึกษาและระบบสาธารณสุขที่ได้มาตรฐาน มีคุณภาพ และเพียงพอต่อความต้องการของคนในเมือง รวมทั้งเสริมสร้างความสามารถในการบริหารจัดการเมืองตามระดับการพัฒนา

#### ๔.๒) การพัฒนาด้านการขนส่งและโลจิสติกส์เชื่อมโยงกับเพื่อนบ้าน

ส่งเสริมและเร่งรัดการพัฒนากระบวนการบริหารจัดการโลจิสติกส์ของประเทศเพื่อเพิ่มความสามารถในการแข่งขันของประเทศทั้งด้านการค้า การลงทุน และการบริการ โดยคำนึงถึงการเป็นมิตรต่อสิ่งแวดล้อม (Green Logistics) สนับสนุนให้เกิดความร่วมมือในห่วงโซ่อุปทาน และปรับปรุงกฎหมาย กฎ ระเบียบ รวมทั้งปรับลดกระบวนการด้านอำนวยความสะดวกทางการค้า ขนส่ง และโลจิสติกส์ให้มีความสะดวกและมีประสิทธิภาพต่อภาคธุรกิจอย่างแท้จริง

**๔.๓) การส่งเสริมการลงทุน การค้าชายแดน และการจัดตั้งเขตพัฒนาเศรษฐกิจพิเศษ**

ให้ความสำคัญกับนโยบายส่งเสริมการลงทุนและการค้าชายแดนเพื่อดึงดูดให้นักลงทุนในภูมิภาคเข้ามาลงทุนในไทยและประเทศเพื่อนบ้าน รวมทั้งส่งเสริมการจัดตั้งเขตพัฒนาเศรษฐกิจพิเศษในพื้นที่ชายแดน โดยให้ความสำคัญกับการลงทุนโครงสร้างพื้นฐาน การส่งเสริมการลงทุนและสิทธิประโยชน์ การบริหารจัดการแรงงานต่างด้าว และการให้บริการจุดเดียวเบ็ดเสร็จ เพื่อช่วยอำนวยความสะดวกด้านการค้าชายแดนและการผ่านแดนระหว่างไทยกับประเทศในภูมิภาคมากขึ้น

**๕) การสร้างความเจริญเติบโตทางเศรษฐกิจและสังคมอย่างเป็นมิตรกับสิ่งแวดล้อม****๕.๑) การรักษาทุนทางธรรมชาติเพื่อการเติบโตสีเขียว**

ใช้ประโยชน์จากทุนธรรมชาติโดยคำนึงถึงขีดจำกัดและศักยภาพในการฟื้นตัว ปกป้องรักษาทรัพยากรป่าไม้ โดยสนธิกำลังของทุกภาคส่วน นำระบบสารสนเทศมาใช้ในการบริหารจัดการ บังคับใช้กฎหมายอย่างมีประสิทธิภาพและเป็นธรรม เพิ่มพื้นที่ป่าไม้โดยส่งเสริมการปลูกไม้มีค่าทางเศรษฐกิจระยะยาว อนุรักษ์และใช้ประโยชน์ความหลากหลายทางชีวภาพอย่างยั่งยืนและแบ่งปันผลประโยชน์อย่างเป็นธรรม รวมทั้งผลักดันแนวทางการประเมินมูลค่าของระบบนิเวศ และการสร้างรายได้จากการอนุรักษ์ จัดสรรที่ดินให้แก่ผู้ยากไร้ กระจายการถือครองที่ดิน จัดทำฐานข้อมูลที่ดินเพื่อการบริหารจัดการอย่างเป็นระบบ การจัดเก็บภาษีที่ดินในอัตราก้าวหน้า กำหนดเพดานการถือครองที่ดินที่เหมาะสม และกำหนดมาตรการป้องกันการถือครองที่ดินของคนต่างชาติ บริหารจัดการน้ำเพื่อให้เกิดความยั่งยืน บูรณาการระหว่างหน่วยงานอย่างเป็นระบบ สร้างศูนย์ข้อมูลทรัพยากรน้ำ จัดตั้งองค์การบริหารจัดการน้ำในระดับพื้นที่ เช่น คณะกรรมการลุ่มน้ำและองค์กรผู้ใช้น้ำ คุ้มครองทรัพยากรทางทะเลและชายฝั่ง ลดความขัดแย้งเชิงนโยบายระหว่างการพัฒนาโครงสร้างพื้นฐาน การท่องเที่ยว การประมง

**๕.๒) การส่งเสริมการบริโภคที่เป็นมิตรกับสิ่งแวดล้อม**

สร้างระบบหมุนเวียนวัสดุที่ใช้แล้ว ที่มีประสิทธิภาพ ขับเคลื่อนสู่ Zero Waste Society ผ่านมาตรการต่างๆ เช่น การปฏิรูประบบภาษีและค่าธรรมเนียมเพื่อสิ่งแวดล้อม การศึกษาเพื่อสิ่งแวดล้อม มาตรฐานและฉลากสินค้า เป็นต้น

**๕.๓) การส่งเสริมการผลิต การลงทุน และการสร้างงานสีเขียว**

เพื่อยกระดับประเทศสู่เศรษฐกิจและสังคมที่เป็นมิตรกับสิ่งแวดล้อม พัฒนาคลังสต็อกอุตสาหกรรมสีเขียว ส่งเสริมผู้ประกอบการให้สามารถปรับระบบห่วงโซ่อุปทานหรือห่วงโซ่คุณค่าที่เป็นมิตรกับสิ่งแวดล้อม (Green Supply Chain /Green Value Chain) ส่งเสริมการทำกรเกษตรกรรมยั่งยืน รวมทั้งส่งเสริมภาคบริการที่มีผลกระทบต่อสิ่งแวดล้อมน้อย เพื่อให้ประเทศไทยมีศักยภาพให้มีความก้าวหน้ามากขึ้นในการขับเคลื่อนเศรษฐกิจ

**๕.๔) การจัดการมลพิษและรักษาคุณภาพสิ่งแวดล้อม**

ด้วยการเร่งรัดการควบคุมมลพิษทั้งทางอากาศ ขยะ น้ำเสีย และของเสียอันตราย ที่เกิดจากการผลิตและบริโภค เพื่อสร้างคุณภาพสิ่งแวดล้อมที่ดีให้กับประชาชน เร่งรัดแก้ไขปัญหามลพิษเป็นลำดับแรก โดยส่งเสริมให้เกิดกลไกการคัดแยกขยะเพื่อนำกลับมาใช้ใหม่ให้มากที่สุด เร่งกำจัดขยะมูลฝอยตกค้างสะสมในสถานที่กำจัดในพื้นที่วิกฤต สร้างรูปแบบการจัดการขยะมูลฝอยและของเสียอันตรายที่เหมาะสม เน้นการแปรรูปเป็นพลังงาน สร้างวินัยของคนในชาติมุ่งสู่การจัดการที่ยั่งยืน โดยให้ความรู้แก่ประชาชน และการบังคับใช้กฎหมาย

**๕.๕) การพัฒนาความร่วมมือด้านสิ่งแวดล้อมระหว่างประเทศ**

ผลักดันการจัดทำแผนแม่บทการบริหารจัดการทรัพยากรธรรมชาติและสิ่งแวดล้อมของอาเซียน หาแนวทางความร่วมมือกับอาเซียนและอนุภูมิภาคลุ่มน้ำโขงในประเด็นการขนส่งข้ามพรมแดน การเคลื่อนย้ายแรงงาน การบริหารจัดการพลังงาน และการบริหารจัดการทรัพยากรธรรมชาติ

## ๕.๖) การเพิ่มขีดความสามารถในการปรับตัวเพื่อรองรับการเปลี่ยนแปลงสภาพภูมิอากาศและการบริหารจัดการเพื่อลดความเสี่ยงด้านภัยพิบัติ

เพิ่มขีดความสามารถในการรับมือและปรับตัวต่อการเปลี่ยนแปลงสภาพภูมิอากาศ เพิ่มศักยภาพในการลดการปล่อยก๊าซเรือนกระจกให้กับทุกภาคส่วน ส่งเสริมการวิจัยและพัฒนาทางวิทยาศาสตร์ เทคโนโลยี และนวัตกรรมเพื่อลดผลกระทบและปรับตัวต่อการเปลี่ยนแปลงสภาพภูมิอากาศ พัฒนาระบบฐานข้อมูลและระบบการเตือนภัย ตลอดจนส่งเสริมความร่วมมือระหว่างประเทศด้านการเปลี่ยนแปลงสภาพภูมิอากาศและภัยพิบัติทางธรรมชาติ ให้ความสำคัญกับการป้องกันน้ำท่วม วางแผนป้องกันเมืองและพื้นที่ชายฝั่ง พัฒนาเมืองที่สามารถปรับตัวและยืดหยุ่นต่อการเปลี่ยนแปลงสภาพภูมิอากาศ (Climate Resilience City) การให้บริการของระบบนิเวศ ส่งเสริมการลงทุนของภาคเอกชนในการรับมือภัยพิบัติโดยสร้างแนวป้องกันตามธรรมชาติ และการจัดทำแผนธุรกิจต่อเนื่อง รวมทั้งการพัฒนากระบวนการจัดการภัยพิบัติให้มีประสิทธิภาพพร้อมรองรับแนวโน้มการเกิดภัยพิบัติที่รุนแรงในอนาคต

### ๖) การบริหารราชการแผ่นดินที่มีประสิทธิภาพ

#### ๖.๑) การสร้างความโปร่งใส

ในทุกขั้นตอนของการปฏิบัติราชการ โดยให้มีช่องทางให้ทุกภาคส่วนสามารถเข้าถึงเข้าตรวจสอบข้อมูลของภาคราชการและร้องเรียนได้ เช่น ข้อมูลการประกวดราคา จัดซื้อ จัดจ้างโครงการของทางราชการ ข้อมูลการประมูลโครงการ ผู้ชนะการประมูลและราคาปิดประมูล ข้อมูลความก้าวหน้าตามกระบวนการยุติธรรม เช่น คดีที่ไม่ดำเนินการตามหลักธรรมาภิบาล คดีทุจริตคอร์รัปชันและคดีที่ประชาชนให้ความสนใจในแต่ละยุคสมัย ฯลฯ

#### ๖.๒) การพัฒนาบุคลากรภาครัฐ

ให้มีความเป็นมืออาชีพและเพียงพอต่อการขับเคลื่อนภารกิจภาครัฐร่วมกับภาคเอกชนและภาคประชาสังคมที่เปลี่ยนแปลงไป เพื่อให้ระบบราชการเล็กกระทัดรัดแต่มีความคล่องตัวและมีประสิทธิภาพสูง

#### ๖.๓) การสร้างรูปแบบการพัฒนา อปท. ให้เหมาะสม

สามารถรับมือการเปลี่ยนแปลงทางด้านเศรษฐกิจ สังคมและสิ่งแวดล้อม รวมทั้งเป็นแกนหลักในการประสานเครือข่ายและเชื่อมโยงภาคส่วนต่างๆ ในระดับพื้นที่ได้อย่างมีประสิทธิภาพ

#### ๖.๔) การสร้างระบบตรวจสอบ ติดตามและประเมินผลที่มีประสิทธิภาพ

สร้างผลงาน ที่มีคุณภาพ รวดเร็วและน่าเชื่อถือ สามารถเป็นเครื่องมือให้กับคณะรัฐมนตรี ประกอบการตัดสินใจในเชิงนโยบายได้ โดยเฉพาะอย่างยิ่งการติดตาม ประเมินผลโครงการใหญ่ๆ ที่มีการใช้งบประมาณเป็นจำนวนมาก และเป็นโครงการที่มีผลกระทบในวงกว้าง

### กรอบยุทธศาสตร์แผนพัฒนาเศรษฐกิจและสังคมแห่งชาติ ฉบับที่ ๑๒

ประกอบด้วย ๑๐ ยุทธศาสตร์หลัก ดังนี้

๑. ยุทธศาสตร์การเสริมสร้างและพัฒนาศักยภาพทุนมนุษย์
๒. ยุทธศาสตร์การสร้างความเป็นธรรมลดความเหลื่อมล้ำในสังคม
๓. ยุทธศาสตร์การสร้างความเข้มแข็งทางเศรษฐกิจและแข่งขันได้อย่างยั่งยืน
๔. ยุทธศาสตร์การเติบโตที่เป็นมิตรกับสิ่งแวดล้อมเพื่อการพัฒนาอย่างยั่งยืน
๕. ยุทธศาสตร์ความมั่นคง
๖. ยุทธศาสตร์การเพิ่มประสิทธิภาพการบริหารจัดการในภาครัฐและธรรมาภิบาลในสังคมไทย
๗. ยุทธศาสตร์การพัฒนาโครงสร้างพื้นฐานและระบบโลจิสติกส์
๘. ยุทธศาสตร์วิทยาศาสตร์ เทคโนโลยี การวิจัย และนวัตกรรม
๙. ยุทธศาสตร์การพัฒนาภาคเมือง และพื้นที่เศรษฐกิจ
๑๐. ยุทธศาสตร์การต่างประเทศ ประเทศเพื่อนบ้าน และภูมิภาค

### ๑.๓ แผนพัฒนาภาค/แผนพัฒนากลุ่มจังหวัด/แผนพัฒนาจังหวัด

#### ๑.๓.๑ แนวทางการพัฒนาภาคตะวันออกเฉียงเหนือ

พัฒนาภาคตะวันออกเฉียงเหนือ เป็นฐานการผลิตข้าวหอมมะลิคุณภาพสูง มาตรฐานปลอดภัย และอินทรีย์ และเป็นศูนย์กลางอุตสาหกรรมแปรรูปอาหารและอาทานอลของประเทศ รวมทั้งเป็นแหล่งท่องเที่ยวทางโบราณคดียุคก่อนประวัติศาสตร์ อารยธรรมขอม วัฒนธรรมประเพณี แหล่งท่องเที่ยวธรรมชาติ และแหล่งท่องเที่ยวเชิงกีฬาระดับนานาชาติ

#### แนวทางการพัฒนาภาคตะวันออกเฉียงเหนือ ๕ แนวทาง ดังนี้

##### ๑. เพิ่มศักยภาพการผลิตไปสู่มาตรฐานเกษตรอินทรีย์และอาหารปลอดภัย

๑) พัฒนาพื้นที่ทุ่งกุลาร้องไห้ (ยโสธร สุรินทร์ ร้อยเอ็ด มหาสารคาม ศรีสะเกษ) ให้เป็นแหล่งผลิตข้าวหอมมะลิคุณภาพสูง โดยปรับกระบวนการผลิตให้อยู่ภายใต้มาตรฐานเกษตรปลอดภัย พร้อมทั้งยกระดับเกษตรอินทรีย์ และยกระดับการตรวจรับรองเกษตรอินทรีย์ไทยให้เท่าเทียมและเป็นที่ยอมรับของตลาดต่างประเทศ พัฒนาห่วงโซ่อุปทานเกษตรอินทรีย์ให้ครอบคลุมทุกขั้นตอนการผลิต โดยสนับสนุนการวิจัยและพัฒนานวัตกรรมใหม่ ๆ ให้ตอบสนองตลาดสินค้าเพื่อสุขภาพและการส่งออก จัดตั้งกองทุนเกษตรอินทรีย์ ส่งเสริมตลาดสีเขียวในชุมชนและท้องถิ่น ส่งเสริมเกษตรกรและกลุ่มเกษตรกรจำหน่ายสินค้าผ่านช่องทางพาณิชย์อิเล็กทรอนิกส์ทั้งภายในประเทศและต่างประเทศ

๒) ส่งเสริมการปรับเปลี่ยนไปสู่สินค้าเกษตรชนิดใหม่ตามศักยภาพของพื้นที่ ในพื้นที่ตอนบนของภาค (เลย,หนองคาย,บึงกาฬ,นครพนม) และตอนล่างของภาค (ศรีสะเกษ,อุบลราชธานี) อาทิ พืชผัก ผลไม้ และดอกไม้ รวมทั้งส่งเสริมโคเนื้อคุณภาพสูงในพื้นที่สกลนคร มุกดาหาร นครพนม ส่วนโคนมในพื้นที่นครราชสีมา และอุบลราชธานี

๓) สนับสนุนเกษตรกรและสถาบันเกษตรกรให้พึ่งตนเองได้ นำร่องในจังหวัดอำนาจเจริญ กาฬสินธุ์และขอนแก่น โดยสนับสนุนการรวมกลุ่มเกษตรกร และพัฒนาเครือข่ายวิสาหกิจชุมชนหรือสหกรณ์การเกษตรให้เข้มแข็ง ส่งเสริมการออมและการเข้าถึงแหล่งเงินทุน พัฒนาเกษตรกรรุ่นใหม่ให้เป็นมืออาชีพ โดยยึดแนวทางเศรษฐกิจพอเพียง เกษตรทฤษฎีใหม่ และโครงการ ๑ ไร่ ๑ แสน ส่งเสริมการเรียนรู้จากกลุ่มเกษตรกรที่ประสบความสำเร็จให้เป็นต้นแบบ รวมทั้งส่งเสริมตลาดสินค้าเกษตรในท้องถิ่น

##### ๒. พัฒนาอุตสาหกรรมเกษตรแปรรูปไปสู่ผลิตภัณฑ์ที่มีมูลค่าเพิ่มสูง

๑) พัฒนาให้นครราชสีมาเป็นศูนย์กลางอุตสาหกรรมเกษตรแปรรูปและอาหารแบบครบวงจร โดยสนับสนุนและส่งเสริมการวิจัยและพัฒนาเพื่อเพิ่มขีดความสามารถในการแข่งขันภาคอุตสาหกรรมอาหารของภาค สร้างเครือข่ายระหว่างเอกชน สถาบันการศึกษา และภาคราชการ เพื่อก่อให้เกิดการแลกเปลี่ยนความรู้ ข้อมูล เทคโนโลยี นวัตกรรมในการแปรรูปสินค้าเกษตรและอาหารให้เป็นผลิตภัณฑ์สำเร็จรูปที่มีมูลค่าสูงและตรงตามความต้องการของตลาด

๒) ยกระดับมาตรฐานสินค้ากลุ่มผ้าไหมในพื้นที่ขอนแก่น นครราชสีมา และสุรินทร์ กลุ่มผ้าฝ้ายย้อมครามในพื้นที่สกลนครสู่การเป็นศูนย์กลางแฟชั่นในระดับภูมิภาคโดยส่งเสริมการพัฒนาคุณภาพสินค้า การออกแบบ และตราสัญลักษณ์ พัฒนาเทคโนโลยีและงานศึกษาวิจัยสร้างนวัตกรรม เพิ่มคุณค่า พร้อมทั้งพัฒนาและยกระดับผลิตภัณฑ์ชุมชนอื่น ๆ โดยยกระดับผู้ประกอบการและสร้างความเชื่อมโยงระหว่างวิสาหกิจชุมชนและวิสาหกิจขนาดกลางและย่อมกับภาคอุตสาหกรรม และส่งเสริมจับคู่ธุรกิจเพื่อสร้างโอกาสทางธุรกิจ

๓) เพิ่มศักยภาพการผลิตพลังงานทดแทนในพื้นที่ขอนแก่น กาฬสินธุ์ นครราชสีมา ชัยภูมิ อุบลราชธานี และให้เกิดความสมดุลระหว่างพืชอาหารและพืชพลังงาน โดยสนับสนุนการจัดการพื้นที่เกษตรกรรมที่ส่งเสริมให้เกษตรกรปลูกพืชพลังงาน สนับสนุนการผลิตพลังงานทดแทนด้วยเทคโนโลยีที่ใช้งานได้ง่าย พร้อมทั้งส่งเสริมการใช้พลังงานทดแทนอย่างมีประสิทธิภาพในภาคการผลิตชุมชนและท้องถิ่นให้มากขึ้น

### ๓. ยกระดับการท่องเที่ยวเชิงนิเวศ เชิงประเพณีวัฒนธรรมอารยธรรมขอม ยุคก่อนประวัติศาสตร์ และกีฬาสู่นานาชาติ

๑) ส่งเสริมการท่องเที่ยวเชิงกีฬาในพื้นที่จังหวัดบุรีรัมย์ ศรีสะเกษ นครราชสีมา ท่องเที่ยวเชิงนิเวศ เชิงประเพณีวัฒนธรรม และอารยธรรมขอมในพื้นที่จังหวัด บุรีรัมย์ สุรินทร์ ศรีสะเกษ นครราชสีมา การท่องเที่ยววัฒนธรรมลุ่มน้ำโขงและการท่องเที่ยวเชิงสุขภาพ ในจังหวัดหนองคาย นครพนม มุกดาหาร และการท่องเที่ยวยุคก่อนประวัติศาสตร์ ในจังหวัดอุดรธานี ขอนแก่น กาฬสินธุ์ โดยเพิ่มนวัตกรรมบริการท่องเที่ยวให้ตอบสนองความหลากหลายของกลุ่มเป้าหมาย เชื่อมโยงแหล่งท่องเที่ยวให้หลากหลาย พัฒนาแหล่งท่องเที่ยวให้ได้มาตรฐาน ส่งเสริมกิจกรรมการท่องเที่ยวเพื่อให้สามารถท่องเที่ยวได้ทั้งปี รวมทั้งพัฒนาเส้นทางการท่องเที่ยวที่เชื่อมโยงในลักษณะเครือข่ายเพื่อกระจายนักท่องเที่ยวจากเมืองหลักไปสู่เมืองรอง ชุมชนและท้องถิ่น

๒) พัฒนาเส้นทางเชื่อมโยงแหล่งท่องเที่ยวสี่เหลี่ยมวัฒนธรรมล้านช้าง เลย - อุดรธานี - หนองบัวลำภู - หนองคาย - สปป.ลาว โดยเร่งพัฒนาเส้นทางการท่องเที่ยวแบบเชื่อมโยงพื้นที่และเชื่อมโยงกิจกรรมการท่องเที่ยวระหว่างภาคเอกชน กับชุมชนและท้องถิ่น ทั้งในประเทศและประเทศเพื่อนบ้าน ที่สอดคล้องกับความต้องการของนักท่องเที่ยว

#### ๔. เพิ่มประสิทธิภาพการบริหารจัดการน้ำเพื่อการพัฒนาที่ยั่งยืน

๑) พัฒนาแหล่งน้ำเดิมและแหล่งน้ำธรรมชาติเพื่อเพิ่มประสิทธิภาพการกักเก็บ โดยการปรับปรุงและพัฒนาแหล่งน้ำเดิม และแหล่งน้ำธรรมชาติให้สามารถเพิ่มปริมาณการกักเก็บในพื้นที่กลุ่มจังหวัดภาคตะวันออกเฉียงเหนือตอนกลาง (ขอนแก่น กาฬสินธุ์ มหาสารคาม และร้อยเอ็ด) กลุ่มภาคตะวันออกเฉียงเหนือตอนล่าง ๑ (นครราชสีมา, ชัยภูมิ, บุรีรัมย์และสุรินทร์) และตอนล่าง ๒ (อุบลราชธานี, ศรีสะเกษ, ยโสธรและอำนาจเจริญ) ซึ่งเป็นพื้นที่ที่ปลูกพืชเศรษฐกิจที่สำคัญของภาค

๒) พัฒนาแหล่งน้ำใหม่ในพื้นที่ลุ่มน้ำเลย ชี มูล และสร้างแหล่งกักเก็บ (แก้มลิง) ขนาดเล็ก ในพื้นที่ที่เหมาะสมในพื้นที่การเกษตร โดยพัฒนาระบบส่งน้ำและการกระจายน้ำ ให้นำไปใช้ประโยชน์ในช่วงฤดูแล้ง รวมทั้งพัฒนาแหล่งน้ำใต้ดินตามความเหมาะสมของพื้นที่ โดยไม่ให้เกิดผลกระทบจากดินเค็ม

๕. พื้นฟูทรัพยากรป่าไม้ให้คงความอุดมสมบูรณ์และรักษาความหลากหลายทางชีวภาพในพื้นที่ต้นน้ำเลย ชัยภูมิ อุดรธานี สกลนคร โดยกำหนดและทำเครื่องหมายแนวเขตพื้นที่อนุรักษ์ และพื้นที่ป่านอกเขตอนุรักษ์ในแต่ละแห่งให้ชัดเจน เน้นให้ประชาชนมีส่วนร่วมในการฟื้นฟูและป้องกันการบุกรุก คุกคามป่าไม้และพื้นที่ชุ่มน้ำอนุรักษ์ทรัพยากรดินและพื้นที่ต้นน้ำให้สมบูรณ์

#### ๑.๓.๒ ทิศทางการพัฒนากลุ่มจังหวัดภาคตะวันออกเฉียงเหนือตอนบน ๒

ได้ให้ความสำคัญกับ ประเด็นต่างๆ ดังนี้

๑) การพัฒนาการค้าชายแดนและสร้างความสัมพันธ์กับประเทศเพื่อนบ้าน เพื่อการร่วมมือทางเศรษฐกิจ โดยเฉพาะการผลิตแบบ Contact Farming กับ สปป.ลาว และพัฒนาโครงสร้างพื้นฐาน และสิ่งอำนวยความสะดวกในเมืองและด่านชายแดนให้สะดวก รวดเร็ว เอื้อต่อการค้าการลงทุน

๒) การพัฒนาระบบบริหารจัดการ เพื่ออำนวยความสะดวกด้านการค้า เช่น จัดทำเวลาทำการของด่านมุกดาหาร - สะหวันนะเขต และด่านสะหวัน - ลาวบาว ให้เป็นมาตรฐานเดียวกัน การให้สัตยาบันภาคผนวกและพิธีสารแนบท้ายการดำเนินการความตกลงว่าด้วยการขนส่งข้ามพรมแดนในอนุภูมิภาคลุ่มแม่น้ำโขง (GMS Cross - Border Transportation Agreement : GMS CBTA) เพื่ออำนวยความสะดวกการผ่านแดนของคนและสินค้าในอนุภูมิภาค การร่วมมือไทยและลาวพัฒนา Single Window Inspection : SWI เพื่อให้เอื้อต่อการตรวจปล่อยสินค้า ณ จุดเดียว Single Stop Inspection : SSI ที่ด่านมุกดาหาร - สะหวันเขต

๓) พัฒนาการท่องเที่ยว โดยเน้นท่องเที่ยวศิลปวัฒนธรรมประเพณีเชื่อมโยงกับเพื่อนบ้าน และพัฒนาผลิตภัณฑ์ชุมชนเพื่อสร้างมูลค่าเพิ่ม

๔) พัฒนาการเกษตรและอุตสาหกรรมเกษตรโดยเพิ่มประสิทธิภาพการผลิต และเน้นส่งเสริมให้พื้นที่ชลประทานเป็นพื้นที่เกษตรก้าวหน้า ผลิตสินค้าเกษตรมูลค่าเพิ่มสูง อาทิ พืชผัก ไม้ดอกไม้ประดับ และผลไม้ และการขยายปลูกพืชเศรษฐกิจใหม่ เช่น ยางพารา ปาล์มน้ำมัน ให้มากขึ้น ควบคู่กับการสนับสนุนการทำปศุสัตว์ โดยเฉพาะโคเนื้อ

๕) พัฒนาศูนย์การเรียนรู้ เพื่อรองรับการขยายตัวทางเศรษฐกิจและเปิดประตูสู่อินโดจีน โดยยกระดับการศึกษา และส่งเสริม พี่นฟู ศิลปวัฒนธรรมท้องถิ่น

### ๑.๓.๓ ยุทธศาสตร์การพัฒนาจังหวัดสกลนคร

#### (๑) ตำแหน่งการพัฒนาจังหวัด (Positioning)

- ๑) การเกษตรและอุตสาหกรรมเกษตร
- ๒) การค้า การลงทุน
- ๓) การพัฒนาการท่องเที่ยว

#### (๒) วิสัยทัศน์ (Vision)

“ เป็นแหล่งเกษตรปลอดภัย ก้าวไกลการค้า พัฒนาการท่องเที่ยว ”

#### (๓) พันธกิจ (Mission)

**พันธกิจที่ ๑** บริหารยุทธศาสตร์จังหวัดสกลนครสู่การพัฒนาอย่างยั่งยืนตามปรัชญาเศรษฐกิจพอเพียง

**พันธกิจที่ ๒** ประสานงานส่งเสริม สนับสนุน และเสริมสร้างความร่วมมือทุกภาคส่วนในจังหวัดสกลนครอย่างบูรณาการ สู่การพัฒนาอย่างยั่งยืน

**พันธกิจที่ ๓** กำกับตรวจสอบและควบคุมการบริหารราชการจังหวัดสกลนครตามหลักการบริหารกิจการบ้านเมืองที่ดี

#### (๔) ค่านิยม (Value)

“ อยู่สกล รักสกล ทำเพื่อสกลนคร ”

**อยู่สกล** หมายถึง ข้าราชการ เจ้าหน้าที่ และประชาชนที่มีภูมิลำเนาอยู่ในจังหวัดสกลนคร ทั้งโดยการเกิดและที่อยู่อาศัยอันมีความหลากหลายเชื้อสายเผ่าพันธุ์ มีวัฒนธรรม ประเพณี ความเชื่อศรัทธาในศาสนาพุทธ ศาสนาคริสต์ ศาสนาอิสลาม รวมทั้งข้าราชการและเจ้าหน้าที่จากภูมิลำเนาอื่นๆ ที่เข้ามาปฏิบัติงานและหรือมาประกอบสัมมาอาชีพอยู่ในพื้นที่จังหวัดสกลนคร

**รักสกล** หมายถึง ข้าราชการ เจ้าหน้าที่ และประชาชนทั้งโดยการเกิดและที่อยู่อาศัยที่ปฏิบัติงานในพื้นที่จังหวัดสกลนคร ต่างมีหัวใจและจิตวิญญาณของความรักความผูกพันกับจังหวัดสกลนคร ซึ่งเป็นเมืองที่ น่าอยู่ ด้วยภูมิอากาศ ธรรมชาติ รักศรัทธา คุณธรรมทางศาสนา มีจิตสำนึกหวงแหนความเป็นสกลนคร

**ทำเพื่อสกลนคร** หมายถึง ข้าราชการ เจ้าหน้าที่ และประชาชนทั้งโดยการเกิดและที่อยู่อาศัยที่ปฏิบัติงานในจังหวัดสกลนคร ข้าราชการที่มีภูมิลำเนาในจังหวัดสกลนคร ไปปฏิบัติงานในจังหวัดอื่น ๆ มีความรักสกลนคร การปฏิบัติหน้าที่การงาน การประกอบสัมมาอาชีพ เป็นการทำงานด้วยหัวใจเพื่อจังหวัดสกลนคร จึงต้องเป็นบุคคลที่มีคุณธรรมจริยธรรมในการประพฤติปฏิบัติตนและปฏิบัติงาน ยึดมั่น ถิ่นมั่นในความถูกต้อง ดิงามกล้าทำในสิ่งที่ถูกต้อง

## (๕) เป้าประสงค์รวม (Goal)

“ เพิ่มมูลค่าผลิตภัณฑ์มวลรวม และรายได้ของประชาชน ”

### ตัวชี้วัด

- ๑) มูลค่าผลิตภัณฑ์มวลรวม จังหวัดสกลนคร (GPP) เพิ่มขึ้นร้อยละ ๓ จากปีที่ผ่านมา
- ๒) รายได้ต่อหัวต่อปีของประชากรเพิ่มขึ้นร้อยละ ๕ จากปีที่ผ่านมา
- ๓) จำนวนฟาร์มที่ผ่านมาตรฐาน GAP เพิ่มขึ้นอย่างน้อยปีละ ๓๐๐ แปลง/ฟาร์ม

## (๖) ประเด็นยุทธศาสตร์ (Strategic Issues)

ประเด็นยุทธศาสตร์ที่ ๑ การพัฒนาการเกษตรและอุตสาหกรรมเกษตร

ตามหลักปรัชญาเศรษฐกิจพอเพียง

ประเด็นยุทธศาสตร์ที่ ๒ การพัฒนาการค้า การลงทุน และการท่องเที่ยว

ประเด็นยุทธศาสตร์ที่ ๓ การพัฒนาทรัพยากรมนุษย์เพื่อส่งเสริมคุณภาพชีวิตที่ดี

ประเด็นยุทธศาสตร์ที่ ๔ การพัฒนาทรัพยากรธรรมชาติและสิ่งแวดล้อมแบบบูรณาการ

อย่างสมดุลและยั่งยืน

ประเด็นยุทธศาสตร์ที่ ๕ การบริหารกิจการบ้านเมืองที่ดีตามหลักธรรมาภิบาลและ

ความมั่นคง

## ๑.๔ ยุทธศาสตร์การพัฒนาขององค์กรปกครองส่วนท้องถิ่นในเขตจังหวัดสกลนคร

### วิสัยทัศน์

“สกลนครน่าอยู่ มุ่งสู่นวัตกรรม รองรับ AEC ส่งเสริมเศรษฐกิจพอเพียง”

### พันธกิจ

๑. จัดให้มีและบำรุงรักษาโครงสร้างพื้นฐานทางบก ทางน้ำ และไฟฟ้า
๒. ส่งเสริมและพัฒนาคุณภาพชีวิต และพัฒนาการศึกษาของประชาชน
๓. ส่งเสริมและเสริมสร้างการจัดระเบียบชุมชน สังคมและความสงบเรียบร้อย
๔. ส่งเสริมและเสริมสร้างการค้า การลงทุน พาณิชยกรรม เกษตรกรรม
๕. ส่งเสริมและสนับสนุนการท่องเที่ยว ประเพณี ศิลปะ วัฒนธรรมและภูมิปัญญาท้องถิ่น
๖. ส่งเสริมและเสริมสร้างการจัดการบริหารจัดการทรัพยากรธรรมชาติและสิ่งแวดล้อม
๗. พัฒนาท้องถิ่นร่วมกับองค์กรปกครองส่วนท้องถิ่น ภาครัฐ ภาคเอกชน และหน่วยงานอื่น
๘. เสริมสร้างความรักสามัคคี และเสริมสร้างความมั่นคงของชาติ

### เป้าหมายการพัฒนา (เป้าประสงค์)

๑. ประชาชนได้รับบริการสาธารณะด้านโครงสร้างพื้นฐาน อุบิโภาค และบริโภาคอย่างทั่วถึง
๒. ประชาชนมีคุณภาพชีวิตที่ดีขึ้น
๓. ชุมชนและสังคมมีความสงบเรียบร้อย
๔. การค้า การลงทุน พาณิชยกรรม และ เกษตรกรรม ได้รับการส่งเสริมอย่างเป็นระบบ
๕. ส่งเสริมการท่องเที่ยว เผยแพร่ประเพณี และ อนุรักษ์ศิลปวัฒนธรรมอย่างทั่วถึง
๖. ทรัพยากรธรรมชาติและสิ่งแวดล้อมได้รับการอนุรักษ์และฟื้นฟูอย่างยั่งยืน ครอบคลุมทุกพื้นที่
๗. ประชาชนได้รับบริการสาธารณะที่ได้มาตรฐานและมีคุณภาพอย่างทั่วถึง
๘. ประชาชนรักสามัคคี และประเทศชาติมั่นคง



ยุทธศาสตร์และแนวทางการพัฒนา ประกอบด้วย ๕ ยุทธศาสตร์ และ ๑๘ กลยุทธ์ ดังนี้

**ยุทธศาสตร์ที่ ๑ ยุทธศาสตร์การพัฒนาการเกษตรและอุตสาหกรรมการเกษตร**

**ตามหลักปรัชญาเศรษฐกิจพอเพียง**

- ๑.๑ การพัฒนากระบวนการผลิตสินค้าเกษตรให้ปลอดภัยและได้มาตรฐาน
- ๑.๒ การพัฒนาเกษตรกรและองค์กรให้มีความเข้มแข็ง
- ๑.๓ การพัฒนาเพิ่มมูลค่าสินค้าเพื่อสร้างความเข้มแข็งด้านการตลาดสินค้าเกษตรและเชื่อมโยงเครือข่าย
- ๑.๔ การพัฒนาจัดหาและพัฒนาแหล่งน้ำเพื่อการเกษตร

**ยุทธศาสตร์ที่ ๒ ยุทธศาสตร์การพัฒนาการค้า การลงทุนและการท่องเที่ยว**

- ๒.๑ การพัฒนาส่งเสริมและสืบสานวัฒนธรรม ประเพณี ภูมิปัญญาท้องถิ่น ส่งเสริมธุรกิจสร้างสรรค์
- ๒.๒ การพัฒนาส่งเสริมและสนับสนุนด้านการท่องเที่ยว
- ๒.๓ การพัฒนาสร้างความเข้มแข็งของชุมชนและส่งเสริมอาชีพ

**ยุทธศาสตร์ที่ ๓ ยุทธศาสตร์การพัฒนาทรัพยากรมนุษย์เพื่อสร้างศักยภาพในการแข่งขัน**

- ๓.๑ การพัฒนาส่งเสริมให้ชุมชนสามารถพึ่งพาตนเองได้
- ๓.๒ การพัฒนาจัดระบบการศึกษาให้ทั่วถึง
- ๓.๓ การพัฒนาส่งเสริมและสนับสนุนการให้บริการสุขภาพอย่างทั่วถึง

**ยุทธศาสตร์ที่ ๔ ยุทธศาสตร์การพัฒนาทรัพยากรธรรมชาติและสิ่งแวดล้อม และพลังงานแบบบูรณาการ**

**อย่างสมดุลและยั่งยืน**

- ๔.๑ การพัฒนาการจัดการ การอนุรักษ์และฟื้นฟูแหล่งทรัพยากรธรรมชาติอย่างยั่งยืน
- ๔.๒ การพัฒนาการจัดการสิ่งแวดล้อมที่ดี
- ๔.๓ การผลิตและส่งเสริมด้านพลังงาน และพลังงานทดแทน

**ยุทธศาสตร์ที่ ๕ ยุทธศาสตร์การบริหารกิจการบ้านเมืองที่ดีตามหลักธรรมาภิบาลและความมั่นคง**

- ๕.๑ การพัฒนาและปรับปรุงโครงสร้างพื้นฐาน
- ๕.๒ การพัฒนาป้องกันและบรรเทาสาธารณภัย รักษาความสงบเรียบร้อย
- ๕.๓ การพัฒนาองค์กรและบุคลากร
- ๕.๔ การพัฒนาส่งเสริมและสนับสนุนการพัฒนาการเมืองการปกครอง
- ๕.๕ กำหนดหลักสูตรการศึกษาเกี่ยวกับระบอบประชาธิปไตยอันมีพระมหากษัตริย์ทรงเป็นประมุข  
ในสถานศึกษาและประชาชนทั่วไป
- ๕.๖ เสริมสร้างความรู้รักสามัคคี และเสริมสร้างความมั่นคงของชาติ

## **๒. ยุทธศาสตร์ขององค์กรปกครองส่วนท้องถิ่น**

### **นโยบายการพัฒนาของผู้บริหารเทศบาลตำบลหนองสนม**

ในการประชุมสภาเทศบาลตำบลหนองสนม (ครั้งแรก) สมัยสามัญ สมัยที่ ๑ ประจำปี ๒๕๕๖ วันที่ ๑๒ กุมภาพันธ์ ๒๕๕๖ นายกเทศบาลตำบลหนองสนมได้แถลงนโยบายการบริหารงานไว้ดังนี้

#### **๑. นโยบายด้านการเมืองและการบริหาร**

๑.๑ พัฒนาเทศบาลตำบลหนองสนม ให้เป็นหน่วยงานที่ยึดหลักการบริหารจัดการบ้านเมืองที่ดี มีมาตรฐาน ส่งเสริมสนับสนุนด้านศึกษาให้แก่ สมาชิกสภาเทศบาล พนักงานเทศบาล และลูกจ้าง และพนักงานจ้าง เพื่อเป็นการพัฒนาศักยภาพและยกระดับความรู้ความสามารถในการปฏิบัติงาน ซึ่งบุคคลเหล่านี้ถือเป็นทรัพยากรบุคคลที่เป็นกำลังสำคัญของเทศบาลตำบลหนองสนม อีกทั้งจะพัฒนาระบบการบริการสาธารณะที่ดีมีมาตรฐาน ลดขั้นตอนการปฏิบัติให้มีความรวดเร็ว สามารถสนองต่อความต้องการของประชาชนได้อย่างตรงเป้าหมาย และเกิดประโยชน์สูงสุดต่อประชาชนและชุมชนให้มากที่สุด

๑.๒ ส่งเสริมสนับสนุนชุมชนเข้าสู่กระบวนการมีส่วนร่วมทางการบริหารและการเมืองภายใต้ระบอบประชาธิปไตย อันมีพระมหากษัตริย์ทรงเป็นประมุข พัฒนาการทำงานฝ่ายนิติบัญญัติ ได้แก่ สภาเทศบาลตำบลหนองสนม สมาชิกสภาเทศบาลตำบลหนองสนมประชาธิปไตยในระดับชุมชน

๑.๓ ส่งเสริม และสร้างความเข้มแข็งให้กับชุมชน สนับสนุนให้มีกิจกรรมและโครงการต่างๆ ส่งเสริมการทำงานร่วมกันระหว่างคณะกรรมการชุมชน ประชาชนในชุมชน และเทศบาลทำงานอย่างสมานฉันท์ ไม่แตกแยก เพื่อร่วมกันพัฒนาและยกระดับชุมชนให้มีการพัฒนาอย่างยั่งยืน

๑.๔ ส่งเสริมและสนับสนุนให้มีการสร้างเครือข่ายต่าง ๆ ในชุมชนเพื่อสนับสนุนการทำงานของคณะกรรมการชุมชน ไม่ว่าจะเป็นการสร้างเครือข่ายการเฝ้าระวังเกี่ยวกับยาเสพติดที่เป็นโทษกับเยาวชนและประชาชนในชุมชน รวมถึงการสร้างเครือข่ายด้านอื่นๆ โดยสนับสนุนให้มีการทำงานร่วมกับเทศบาลตำบลหนองสนม ภาครัฐ ส่วนราชการที่เกี่ยวข้อง ภาคเอกชน เปิดโอกาสให้มีบทบาทในการทำงาน เช่น การตรวจสอบการดำเนินงาน และการบริหารงานของเทศบาล รวมไปถึงการติดตามประเมินผลในทุกส่วนตามโครงสร้างการทำงานของพนักงานเทศบาล

๑.๕ สนับสนุน และพัฒนาการใช้เทคโนโลยีสารสนเทศให้มีความทันสมัย และตอบสนองต่อการให้บริการประชาชนได้อย่างมีประสิทธิภาพ

#### **๒. นโยบายด้านการพัฒนาสังคม และคุณภาพชีวิต**

๒.๑ ส่งเสริมคุณธรรม จริยธรรม การสร้างวินัย การเสียสละในการร่วมคิดร่วมทำกิจกรรมของชุมชนทุกชุมชน สร้างความสามัคคีปรองดองของประชาชนในชุมชน

๒.๒ ส่งเสริมการจัดทำแผนพัฒนาชุมชนให้เป็นมาตรฐาน และต่อเนื่อง ส่งเสริมให้ประชาชนในชุมชนร่วมคิดร่วมทำ ร่วมกำหนดแนวทางการพัฒนาชุมชนของตนเอง เพื่อแก้ปัญหาให้ตรงประเด็น มีทิศทางในการพัฒนาชุมชน สร้างชุมชนให้เป็นเมืองน่าอยู่ อีกทั้งเป็นการสร้างความร่วมมือร่วมใจและสร้างความสามัคคีระหว่างประชาชนในชุมชน

๒.๓ สนับสนุนงบประมาณให้เพียงพอในการจัดสวัสดิการเบี้ยยังชีพแก่ผู้สูงอายุ ผู้พิการผู้ป่วยเอดส์ ให้ทั่วถึงและเท่าเทียมกัน

### ๓. นโยบายด้านการศึกษา ศาสนา ศิลปะ วัฒนธรรม

๓.๑ ส่งเสริมสนับสนุนการพัฒนาทางการศึกษา เน้นการบริหารจัดการทางการศึกษาศูนย์พัฒนาเด็กเล็กเทศบาลตำบลหนองสนม ส่งเสริมให้นักเรียนศูนย์พัฒนาเด็กเล็กเทศบาลตำบลหนองสนมมีความพร้อมทางอารมณ์และความพร้อมทางวิชาการที่จะสามารถศึกษาในระดับต่อไปอย่างมีคุณภาพ รวมถึงการสนับสนุนงบประมาณทางการศึกษา ทางการกีฬาและการเรียนรู้นอกสถานศึกษาให้กับโรงเรียนที่อยู่ในเขตเทศบาล จัดสวัสดิการทางการศึกษาให้กับผู้ปกครองของนักเรียนศูนย์พัฒนาเด็กเล็กเทศบาลตำบลหนองสนม ให้ไม่เดือดร้อนและลำบากกับภาวะทางเศรษฐกิจของครอบครัว ทุกคนสามารถส่งบุตรหลานเข้าเรียนในศูนย์พัฒนาเด็กเล็กเทศบาลตำบลหนองสนมได้เท่าเทียมกัน ให้มีการจัดสรรงบประมาณที่เพียงพอในด้านการสนับสนุนวัสดุ สื่อการเรียนการสอนที่เพียงพอ รวมถึงอาหารเสริมนม อาหารกลางวันให้เพียงพอให้กับโรงเรียนที่อยู่ในเขตเทศบาล และศูนย์พัฒนาเด็กเล็กเทศบาลตำบลหนองสนม

๓.๒ สนับสนุนและส่งเสริมด้านศาสนา ศิลปวัฒนธรรม ประเพณี ตามวิถีของคนไทย และภูมิใจในความเป็นไทย การอนุรักษ์วัฒนธรรมและประเพณีท้องถิ่น งานรัฐพิธีต่าง ๆ เช่น งานวัน ๕ ธันวาคมหาราช วัน ๑๒ สิงหาคมหาราชนี้ วันปิยะมหาราช วันประเพณีต่างๆ เช่น ประเพณีวันสงกรานต์และการรดน้ำดำหัวผู้สูงอายุประจำปี ประเพณีแห่เทียนจำพรรษา และงานประเพณีอื่นๆ ของท้องถิ่น

๓.๓ สนับสนุนการแข่งขันกีฬาทั้งภายในและภายนอกชุมชน เพื่อแสดงถึงพลังความสามัคคีในชุมชน อีกทั้งยังเป็นการสร้างความสัมพันธ์อันดีระหว่างชุมชน ก่อให้เกิดมิตรภาพอันดีงามระหว่างชุมชน ผู้บริหาร พนักงานเทศบาล ลูกจ้างประจำ และพนักงานจ้าง

### ๔. นโยบายด้านสาธารณสุข

ส่งเสริมการดำเนินกิจกรรมด้านสุขภาพของประชาชน และการบริการสาธารณสุขขั้นพื้นฐาน เพื่อเป็นการคัดกรองการเจ็บป่วยของประชาชนเบื้องต้น เน้นการป้องกันโรค และการดูแลรักษาสุขภาพอนามัยของประชาชน โดยกลุ่มอาสาสมัครสาธารณสุขชุมชนเขตเมือง โดยมีกองทุนหลักประกันสุขภาพโดยมีงบประมาณของเทศบาล สนับสนุนอีกส่วนหนึ่งเพื่อเป็นทุนในการดำเนินงานในการดูแลสุขภาพของชุมชนอย่างทั่วถึง คลอบคลุมทุกวัยทุกชุมชน ควบคุมป้องกันการเผยแพร่ระบาดของโรคติดต่อ และโรคไม่ติดต่อ ที่เป็นอันตรายต่อประชาชนและชุมชน เพื่อสุขภาพอนามัยที่ดีของประชาชน

### ๕. นโยบายด้านเศรษฐกิจ

๕.๑ ส่งเสริม และพัฒนาอาชีพ ที่เหมาะสมกับสถานะท้องถิ่นปัจจุบันตามหลักปรัชญาเศรษฐกิจพอเพียง

๕.๒ ส่งเสริมให้ประชาชนอยู่ในท้องถิ่นของตนเอง สนับสนุนให้มีการรวมกลุ่มของประชาชนในชุมชนเพื่อสร้างอาชีพ และรายได้ให้กับตนเองและชุมชน อีกทั้ง ยังเป็นการสร้างความอบอุ่น และสร้างรั้วเพื่อป้องกันภัยให้กับครอบครัวของประชาชนในชุมชนอีกทางหนึ่ง

### ๖. นโยบายการพัฒนาโครงสร้างพื้นฐาน

ปรับปรุงระบบ โครงสร้างพื้นฐานให้ได้มาตรฐานและทั่วถึง เช่น ถนน ทางระบายน้ำ ไฟฟ้าสาธารณะ

### ๗. นโยบายด้านทรัพยากรธรรมชาติและสิ่งแวดล้อม

๗.๑ รณรงค์สร้างจิตสำนึกให้กับประชาชนทางด้านการบริหารจัดการทรัพยากรธรรมชาติ สิ่งแวดล้อม ส่งเสริมให้มีการจัดการขยะอย่างถูกวิธี และเป็นประโยชน์ต่อชุมชนและสิ่งแวดล้อม เช่น การคัดแยกขยะ หรือนำขยะมาใช้ใหม่

๗.๒ ส่งเสริมให้เด็กและเยาวชนคนรุ่นใหม่ให้คุณค่าของพลังงาน ใช้ทรัพยากรธรรมชาติอย่างถูกวิธีเพื่อลดปัญหาภาวะโลกร้อนสร้างจิตสำนึกที่ดีให้กับชุมชนให้ตระหนักถึงการอนุรักษ์ทรัพยากรธรรมชาติ โดยการจัดทำโครงการอนุรักษ์ทรัพยากรธรรมชาติให้กับเด็กและเยาวชนรู้วิธีการช่วยประหยัดพลังงาน และใช้ประโยชน์จากพลังงานให้คุ้มค่าที่สุด ชับเคลื่อนการจัดทำโครงการ และการดำเนินกิจกรรมต่างๆ ที่มุ่งไปสู่การลดสถานะโลกร้อน

๗.๓ ปรับปรุงภูมิทัศน์ในเขตเทศบาล สวนสาธารณะในเขตเทศบาลให้มีความร่มรื่น เหมาะแก่อกำลังกาย และการพักผ่อนหย่อนใจ

## ๒.๑ วิสัยทัศน์

“พัฒนาหนองสนมถิ่นน่าอยู่ ควบคู่คุณธรรม ก้าวล้ำรองรับ AEC มั่งมีด้วยเศรษฐกิจพอเพียง”

## ๒.๒ ยุทธศาสตร์

๑. ยุทธศาสตร์การพัฒนากิจกรรมและอุตสาหกรรมตามหลักปรัชญาเศรษฐกิจพอเพียง
๒. ยุทธศาสตร์การพัฒนาค้า การลงทุนและการท่องเที่ยว
๓. ยุทธศาสตร์การพัฒนาทรัพยากรมนุษย์เพื่อสร้างศักยภาพในการแข่งขัน
๔. ยุทธศาสตร์การพัฒนาทรัพยากรธรรมชาติและสิ่งแวดล้อมแบบบูรณาการอย่างสมดุลยั่งยืน
๕. ยุทธศาสตร์การบริหารกิจการบ้านเมืองที่ดีตามหลักธรรมาภิบาลและความมั่นคง

## ๒.๓ เป้าประสงค์

๑. การค้า การลงทุน พาณิชยกรรม และเกษตรกรรม ได้รับการส่งเสริมอย่างเป็นระบบ
๒. ประเพณี ศิลปะ วัฒนธรรมและภูมิปัญญาท้องถิ่นเป็นที่ยอมรับและยกย่อง
๓. ประชาชนมีคุณภาพชีวิตที่ดีขึ้น
๔. ทรัพยากรธรรมชาติและสิ่งแวดล้อมได้รับการอนุรักษ์และฟื้นฟูอย่างยั่งยืน ครอบคลุมทุกพื้นที่
๕. ประชาชนได้รับบริการสาธารณะที่ได้มาตรฐานและมีคุณภาพอย่างทั่วถึง
๖. ชุมชนและสังคมมีความสงบเรียบร้อย
๗. การบริหารงานของเทศบาลมีประสิทธิภาพประสิทธิผล

## ๒.๔ ตัวชี้วัด

๑. รายได้ของประชาชนตำบลหนองสนมเฉลี่ยสูงขึ้น
๒. จำนวนประเพณี ศิลปะ วัฒนธรรมและภูมิปัญญาท้องถิ่นที่ได้รับการอนุรักษ์
๓. ระดับการศึกษาของประชาชนในตำบลหนองสนมสูงขึ้น
๔. จำนวนทรัพยากรธรรมชาติที่ได้รับการอนุรักษ์และฟื้นฟู
๕. จำนวนผู้ได้รับบริการสาธารณะอย่างครบถ้วน
๖. อัตราการเกิดอาชญากรรมในชุมชนลดลง
๗. ความพึงพอใจของประชาชนต่อการให้บริการของเทศบาล

## ๒.๕ ค่าเป้าหมาย

๑. ประชาชนมีศักยภาพมีรายได้เพียงพอสามารถพึ่งตนเองได้
๒. ประชาชนมีความรู้และบำรุงรักษาศิลปะ วัฒนธรรมอันดีงาม
๓. เด็กเยาวชนได้รับการศึกษาขั้นพื้นฐานภาคบังคับทุกคน
๔. ไม่มีมลภาวะเป็นพิษในชุมชน
๕. ประชาชนได้รับการบริการสาธารณะขั้นพื้นฐานครบทุกครัวเรือน
๖. ชุมชนไม่มีเกิดเหตุอาชญากรรม
๗. ประชาชนมีความพึงพอใจต่อการให้บริการของเทศบาลในระดับดี

## ๒.๖ กลยุทธ์

๑. การพัฒนากระบวนการผลิตสินค้าเกษตรให้ปลอดภัยและได้มาตรฐาน
๒. การพัฒนาเกษตรกรและองค์กรให้มีความเข้มแข็ง
๓. การพัฒนาเพิ่มมูลค่าสินค้าเพื่อสร้างความเข้มแข็งด้านการตลาดสินค้าเกษตรและเชื่อมโยงเครือข่าย
๔. การพัฒนาจัดหาและพัฒนาแหล่งน้ำเพื่อการเกษตร
๕. การพัฒนาส่งเสริมและสืบสานวัฒนธรรม ประเพณี ภูมิปัญญาท้องถิ่น ส่งเสริมธุรกิจสร้างสรรค์
๖. การพัฒนาส่งเสริมและสนับสนุนด้านการท่องเที่ยว สถานที่พักผ่อนและสวนสาธารณะ
๗. การพัฒนาสร้างความเข้มแข็งของชุมชนและส่งเสริมอาชีพ
๘. การพัฒนาส่งเสริมให้ชุมชนสามารถพึ่งพาตนเองได้
๙. การพัฒนาจัดระบบการศึกษาให้ทั่วถึง
๑๐. การพัฒนาส่งเสริมและสนับสนุนการให้บริการสุขภาพอย่างทั่วถึง
๑๑. การพัฒนาส่งเสริมการกีฬาและนันทนาการ
๑๒. การพัฒนาส่งเสริมสวัสดิการ และพัฒนาคุณภาพชีวิต เด็ก สตรี คนชรา คนพิการ และผู้ด้อยโอกาส
๑๓. การพัฒนาการจัดการ การอนุรักษ์ และฟื้นฟูแหล่งทรัพยากรธรรมชาติอย่างยั่งยืน
๑๔. การพัฒนา การจัดการสิ่งแวดล้อมที่ดี
๑๕. การพัฒนาและปรับปรุงโครงสร้างพื้นฐาน
๑๖. การพัฒนาป้องกันและบรรเทาสาธารณภัย รักษาความสงบเรียบร้อย
๑๗. การพัฒนาองค์กรและบุคลากร
๑๘. การพัฒนาส่งเสริมและสนับสนุนการพัฒนาการเมืองการปกครอง
๑๙. เสริมสร้างความรู้รักสามัคคี และเสริมสร้างความมั่นคงของชาติ

## ๒.๗ จุดยืนทางยุทธศาสตร์

๑. กลไกหลักในการเชื่อมประสานและขับเคลื่อนนโยบาย/ยุทธศาสตร์ของรัฐบาลและกรมส่งเสริมการปกครองท้องถิ่น กระทรวงมหาดไทย เพื่อตอบสนองความต้องการของประชาชนในพื้นที่
๒. กลไกหลักในการสร้างเครือข่ายความมั่นคงและภูมิคุ้มกันทางสังคมเพื่อให้สังคมเข้มแข็ง

## ๒.๘ ความเชื่อมโยงของยุทธศาสตร์ในภาพรวม

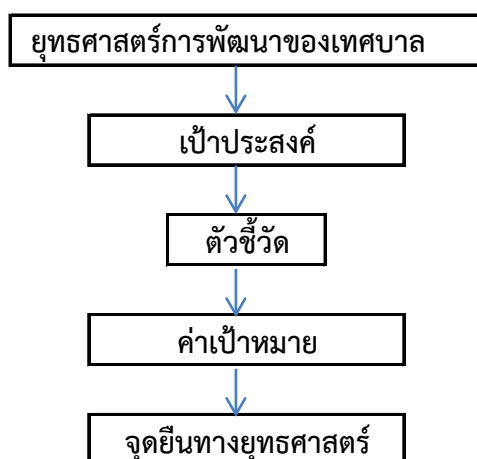

**๓. การวิเคราะห์เพื่อพัฒนาท้องถิ่น**

๓.๑ การวิเคราะห์กรอบการจัดทำยุทธศาสตร์ขององค์กรปกครองส่วนท้องถิ่น (ใช้การวิเคราะห์ SWOT Analysis/Demand (Demand Analysis)/Global Demand และ Trend ปัจจัยและสถานการณ์การเปลี่ยนแปลงที่มีผลต่อการพัฒนา อย่างน้อยต้องประกอบด้วยการวิเคราะห์ศักยภาพด้านเศรษฐกิจ, ด้านสังคม, ด้านทรัพยากรธรรมชาติและสิ่งแวดล้อม)

แนวทางการพัฒนา	จุดแข็ง/โอกาส	จุดอ่อน/อุปสรรค
๑. ด้านพัฒนาการเมืองและการบริหาร	<p><b>จุดแข็ง</b></p> <ul style="list-style-type: none"> <li>- ประชาชนมีความรักและหวงแหนในถิ่นฐานตนเอง</li> <li>- ผู้นำมีความรู้ความสามารถ มีภาวะความเป็นผู้นำ มีศักยภาพในการบริหารงาน</li> <li>- ประชาชนมีความตื่นตัวทางการเมือง</li> <li>- คณะผู้บริหาร/สมาชิกสภา/พนักงานเทศบาลและลูกจ้างส่วนใหญ่เป็นคนในพื้นที่</li> </ul> <p><b>โอกาส</b></p> <ul style="list-style-type: none"> <li>- รัฐบาลเน้นการให้สิทธิเสรีภาพแก่ประชาชน ส่งเสริมการกระจายอำนาจสู่ท้องถิ่นและเปิดโอกาสการมีส่วนร่วมของประชาชน</li> <li>- มีการส่งเสริมเทคโนโลยีสมัยใหม่มาให้บริการอย่างรวดเร็ว ถูกต้องและเป็นธรรม</li> </ul>	<p><b>จุดอ่อน</b></p> <ul style="list-style-type: none"> <li>- ประชาชนยังขาดความรู้กฎหมายที่เกี่ยวข้องกับประชาชน</li> <li>- ขาดบุคลากรผู้ปฏิบัติงานที่มีความรู้ความสามารถในบางสาขาของงาน</li> </ul> <p><b>อุปสรรค</b></p> <ul style="list-style-type: none"> <li>- การแทรกแซงจากกลุ่มผู้หาประโยชน์ทางการเมือง</li> </ul>
๒. ด้านการพัฒนาสังคมและคุณภาพชีวิต	<p><b>จุดแข็ง</b></p> <ul style="list-style-type: none"> <li>- มีเทศบาลตำบลหนองสนมซึ่งเป็นหน่วยงานราชการที่มีหน้าที่ดูแลความเป็นอยู่ของประชาชนในพื้นที่อย่างใกล้ชิด</li> <li>- มีองค์กรชุมชน เช่น กรรมการหมู่บ้าน กลุ่มสตรี อสม./กองทุนหมู่บ้าน/ อปพร. ฯลฯ</li> </ul> <p><b>โอกาส</b></p> <ul style="list-style-type: none"> <li>- พ.ร.บ.กระจายอำนาจองค์กรปกครองส่วนท้องถิ่น พ.ศ.๒๕๔๒ ได้ให้อำนาจหน้าที่ อปท. ในการจัดบริการสาธารณะทางด้านสวัสดิการสังคมและพัฒนาชุมชน กว้างขวางมากขึ้น</li> <li>- นโยบายรัฐบาลในการป้องกันและแก้ไขปัญหา ยาเสพติดอย่างจริงจัง ซึ่งถือเป็นวาระแห่งชาติ</li> </ul>	<p><b>จุดอ่อน</b></p> <ul style="list-style-type: none"> <li>- ประชาชนมุ่งแต่ทำงานหาเลี้ยงชีพไปไม่ค่อยสนใจคนในครอบครัว</li> <li>- ประชาชนยังมีความหวังกับการเล่นการพนัน ซึ่งหายได้ดิน</li> <li>- กลุ่มองค์กรไม่เข้มแข็ง</li> <li>- การแพร่ระบาดของยาเสพติดในหมู่บ้าน</li> </ul> <p><b>อุปสรรค</b></p> <ul style="list-style-type: none"> <li>- ค่านิยมและเทคโนโลยีสมัยใหม่เข้ามามีบทบาทต่อความเป็นอยู่ของคนในท้องถิ่นมากขึ้น</li> </ul>

แนวทางการพัฒนา	จุดแข็ง/โอกาส	จุดอ่อน/อุปสรรค
<p>๓. ด้านการศึกษา ศาสนา ศิลปะ และวัฒนธรรม</p>	<p style="text-align: center;"><b>จุดแข็ง</b></p> <ul style="list-style-type: none"> <li>- มีวัฒนธรรม ประเพณีประจำท้องถิ่น</li> <li>- ประชาชนมีส่วนร่วมในการสืบสานวัฒนธรรม ประเพณีท้องถิ่น</li> <li>- มีศาสนาเป็นศูนย์รวมจิตใจ ประชาชนมีจิตใจ โอบอ้อมอารี เอื้อเฟื้อเผื่อแผ่</li> <li>- มีศูนย์พัฒนาเด็กเล็ก และสถานศึกษาในระดับประถมศึกษาและมัธยมศึกษาในตำบลที่มีความพร้อมมีศักยภาพในการจัดการศึกษา</li> <li>- มีวัดเป็นสถานที่ที่สามารถพัฒนาและเสริมสร้าง ความพร้อมให้เป็นแหล่งวัฒนธรรม</li> <li>- มีประเพณีและภูมิปัญญาท้องถิ่นจำนวนมากที่มี ศักยภาพในการพัฒนา</li> </ul> <p style="text-align: center;"><b>โอกาส</b></p> <ul style="list-style-type: none"> <li>- พ.ร.บ.การศึกษาแห่งชาติจะทำให้ภายในจังหวัดมีการ จัดการศึกษาที่สอดคล้องกับความต้องการของท้องถิ่น ต่างๆ ในเขตจังหวัด</li> <li>- พ.ร.บ.กระจายอำนาจแก่องค์กรปกครองส่วนท้องถิ่น พ.ศ. ๒๕๔๒ ให้ อปท. มีอำนาจหน้าที่จัดการศึกษา</li> <li>- รัฐบาลสนับสนุนให้แต่ละท้องถิ่นมีบทบาทในการ อนุรักษ์ ฟื้นฟู เผยแพร่ถ่ายทอดวัฒนธรรมประเพณี และภูมิปัญญาท้องถิ่นมากขึ้น</li> </ul>	<p style="text-align: center;"><b>จุดอ่อน</b></p> <ul style="list-style-type: none"> <li>- คนบางกลุ่มขาดจริยธรรม คุณธรรม ขาดระเบียบวินัย</li> <li>- ค่านิยมยึดติดกับวัตถุสิ่งของและบริโภค ฟุ่มเฟือยแพร่กระจายเพิ่มมากขึ้น</li> </ul> <p style="text-align: center;"><b>อุปสรรค</b></p> <ul style="list-style-type: none"> <li>- สื่อต่างๆ เช่น โทรศัพท์ อินเทอร์เน็ต เข้ามี อิทธิพลต่อเด็กและเยาวชน ทำให้กระแสบริโภค นิยมและวัตถุนิยมรุนแรงมากขึ้น ทำลายวิถีชีวิต ดั้งเดิมของประชาชน</li> </ul>
<p>๔.ด้านสาธารณสุข</p>	<p style="text-align: center;"><b>จุดแข็ง</b></p> <ul style="list-style-type: none"> <li>- มีโรงพยาบาลส่งเสริมสุขภาพตำบลและอาสาสมัคร สาธารณสุขที่มีศักยภาพสามารถให้บริการด้านสาธารณสุข แก่ประชาชนได้ดีในระดับหนึ่ง</li> <li>- มีหน่วยบริการการแพทย์ฉุกเฉิน (EMS) ที่มีศักยภาพ ในการให้บริการประชาชน</li> </ul> <p style="text-align: center;"><b>โอกาส</b></p> <ul style="list-style-type: none"> <li>- นโยบายด้านสุขภาพของรัฐบาลช่วยลดภาระประชาชน</li> <li>- มีกองทุนหลักประกันสุขภาพตำบล (สปสช.)</li> </ul>	<p style="text-align: center;"><b>จุดอ่อน</b></p> <ul style="list-style-type: none"> <li>- ประชาชนบางกลุ่มไม่ใส่ใจสุขภาพอนามัย และอนามัยสิ่งแวดล้อม</li> </ul>

แนวทางการพัฒนา	จุดแข็ง/โอกาส	จุดอ่อน/อุปสรรค
<p><b>๕. ด้านเศรษฐกิจ</b></p>	<p><b>จุดแข็ง</b></p> <ul style="list-style-type: none"> <li>- การเกษตรที่เป็นฐานหลักที่สามารถรองรับวิกฤตเศรษฐกิจได้ เป็นแหล่งผลิตอาหารที่สำคัญ</li> <li>- มีภูมิประเทศและภูมิอากาศรวมทั้งสภาวะแวดล้อมที่เหมาะสมแก่การทำการเกษตร</li> <li>- มีโครงสร้างการคมนาคมขนส่งสามารถติดต่อตลอดพื้นที่ทั้งจังหวัด</li> <li>- มีสินค้าพื้นเมืองที่สามารถพัฒนาเป็นสินค้า OTOP ได้</li> </ul> <p><b>โอกาส</b></p> <ul style="list-style-type: none"> <li>- รัฐบาลมีนโยบายส่งเสริมสนับสนุนการทำการเกษตร</li> <li>- ภาวะวิกฤตด้านอาหารโลกทำให้รัฐบาลให้ความสนใจและสนับสนุนส่งเสริมการปลูกพืชเป็นอาหารเพิ่มมากขึ้น</li> </ul>	<p><b>จุดอ่อน</b></p> <ul style="list-style-type: none"> <li>- ขาดการจัดการด้านทรัพยากรธรรมชาติ</li> <li>- ขาดการรวมกลุ่มที่เข้มแข็งเพื่อร่วมกันเป็นกลุ่มผู้ผลิต</li> <li>- ปัญหาหนี้สินของเกษตรกร</li> <li>- แหล่งท่องเที่ยวมีน้อย ซึ่งขาดการปรับปรุงและส่งเสริม</li> <li>- ประวัตติและสถานที่สำคัญประจำหมู่บ้านขาดการปรับปรุงและส่งเสริมให้เป็นแหล่งท่องเที่ยว</li> </ul> <p><b>อุปสรรค</b></p> <ul style="list-style-type: none"> <li>- สภาพการณ์ทางการเมืองการระดับประเทศส่งผลต่อการพัฒนาท้องถิ่น</li> </ul>
<p><b>๖. ด้านโครงสร้างพื้นฐาน</b></p>	<p><b>จุดแข็ง</b></p> <ul style="list-style-type: none"> <li>- มีเส้นทางคมนาคมจำนวนมากทำให้สามารถติดต่อกับตำบลหรืออำเภอใกล้เคียงหลายทาง</li> <li>- สภาพภูมิประเทศเป็นที่ราบลุ่มมีลำห้วยจำนวนมากเหมาะสมแก่การทำการเกษตร</li> </ul> <p><b>โอกาส</b></p> <ul style="list-style-type: none"> <li>- พ.ร.บ.การกระจายอำนาจแก่องค์กรปกครองส่วนท้องถิ่นพ.ศ.๒๕๔๒ ได้ทำให้ อปท.มีรายได้เพิ่มขึ้นในการนำไปพัฒนาโครงสร้างพื้นฐานรวมทั้งด้านอื่นๆ</li> </ul>	<p><b>จุดอ่อน</b></p> <ul style="list-style-type: none"> <li>- พื้นที่กว้างทำให้การบริหารจัดการไม่ทั่วถึง รวมถึงอายุการใช้งานของโครงสร้างพื้นฐานแต่ละประเภทและใช้งบประมาณจำนวนมาก</li> </ul> <p><b>อุปสรรค</b></p> <ul style="list-style-type: none"> <li>- สภาพภูมิประเทศ ความเปลี่ยนแปลงจากสภาวะโลกร้อน การเกิดภัยธรรมชาติที่รุนแรงมากขึ้นส่งผลกระทบต่อระบบโครงสร้างพื้นฐานทำให้ถนนชำรุดเสื่อมโทรมเร็วกว่าปกติ</li> </ul>
<p><b>๗. ด้านทรัพยากรธรรมชาติและสิ่งแวดล้อม</b></p>	<p><b>จุดแข็ง</b></p> <ul style="list-style-type: none"> <li>- ทรัพยากรธรรมชาติมีความอุดมสมบูรณ์</li> <li>- ชุมชนยังไม่หนาแน่นและไม่มีเขตโรงงานอุตสาหกรรม</li> </ul> <p><b>โอกาส</b></p> <ul style="list-style-type: none"> <li>- รัฐบาลมีนโยบายและให้ความสำคัญกับการอนุรักษ์ทรัพยากรธรรมชาติ รวมถึงการป้องกัน และแก้ไขปัญหาสิ่งแวดล้อม</li> </ul>	<p><b>จุดอ่อน</b></p> <ul style="list-style-type: none"> <li>- ประชาชนขาดจิตสำนึกในการรักษาทรัพยากรธรรมชาติและสิ่งแวดล้อม</li> <li>- การใช้ทรัพยากรไม่คุ้มค่า ทุ่มเทเพื่อย</li> </ul>



### ๓.๒ การประเมินสถานการณ์สภาพแวดล้อมภายนอกที่เกี่ยวข้อง

#### ๓.๒.๑) การเปลี่ยนแปลงในประเทศที่จะส่งผลกระทบต่อ เทศบาล

- รัฐธรรมนูญฉบับใหม่จะส่งผลกระทบต่อองค์กรปกครองส่วนท้องถิ่นอย่างไร
- แนวโน้มการยกฐานะจาก อบต. เป็นเทศบาลทั่วประเทศ
- แนวโน้มการควมรวมองค์กรปกครองส่วนท้องถิ่นที่มีพื้นที่ในตำบลเดียวกันให้มีองค์กรเดียว
- การเพิ่มขึ้นหรือลดลงของการจัดสรรเงินงบประมาณให้ อบต.

#### ๓.๒.๒) การเปลี่ยนแปลงในระดับภูมิภาคที่จะส่งผลกระทบต่อ เทศบาล

AEC หรือ Asean Economics Community คือการรวมตัวของชาติในอาเซียน ๑๐ ประเทศ โดยมี ไทยพม่าลาวเวียตนามมาเลเซียสิงคโปร์อินโดนีเซียฟิลิปปินส์กัมพูชาบรูไน เพื่อที่จะให้มีผลประโยชน์ทางเศรษฐกิจร่วมกัน จะมีรูปแบบคล้ายๆ กลุ่ม Euro Zone นั่นเอง จะทำให้มีผลประโยชน์อำนาจต่อรองต่างๆ กับคู่ค้าได้มากขึ้น และการนำเข้า ส่งออกของชาติในอาเซียนก็จะเสรี ยกเว้นสินค้าบางชนิดที่แต่ละประเทศอาจจะขอไว้ไม่ลดภาษีนำเข้า (เรียกว่าสินค้าอ่อนไหว)

Aseanจะรวมตัวเป็น ประชาคมเศรษฐกิจอาเซียนและมีผลเป็นรูปธรรม ณ วันที่ ๓๑ ธันวาคม ๒๕๕๘ ณ วันนั้นจะทำให้ภูมิภาคนี้เปลี่ยนแปลงไปอย่างมากโดย AEC Blueprint (แบบพิมพ์เขียว) หรือแนวทางที่จะให้ AEC เป็นไปคือ

๑. การเป็นตลาดและฐานการผลิตเดียวกัน
๒. การเป็นภูมิภาคที่มีขีดความสามารถในการแข่งขันสูง
๓. การเป็นภูมิภาคที่มีการพัฒนาทางเศรษฐกิจที่เท่าเทียมกัน
๔. การเป็นภูมิภาคที่มีการบูรณาการเข้ากับเศรษฐกิจโลก

๓.๓ ความเชื่อมโยงยุทธศาสตร์การพัฒนาจังหวัดกับยุทธศาสตร์การพัฒนาขององค์กรปกครองส่วนท้องถิ่น

แบบ ยท.๐๑

โครงสร้างความเชื่อมโยงแผนยุทธศาสตร์การพัฒนา เทศบาลตำบลหนองสนม พ.ศ. ๒๕๖๑-๒๕๖๔

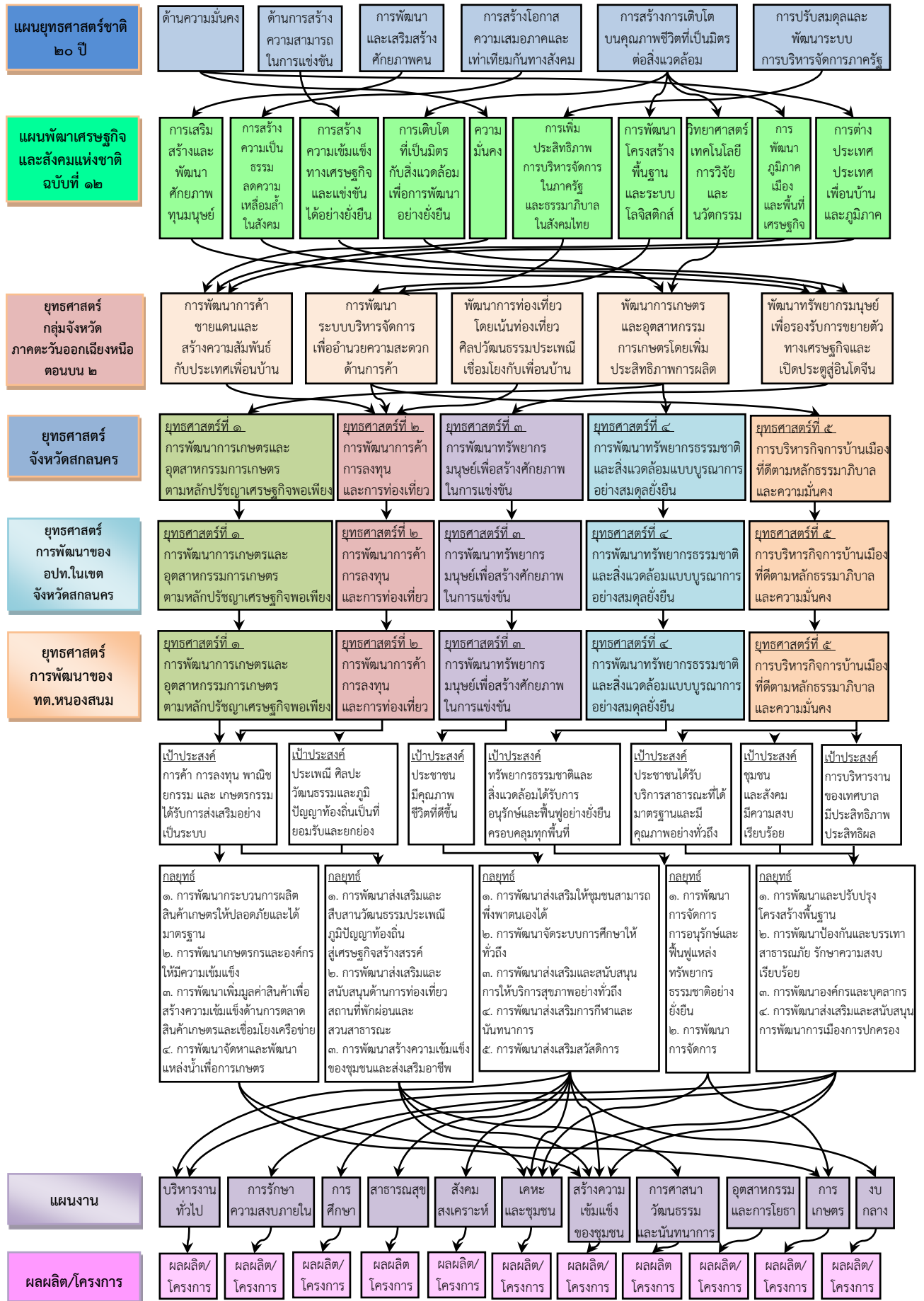

๓.๔ แผนผังยุทธศาสตร์ (strategic map)

แบบ ยท.๐๒

แผนผังยุทธศาสตร์ (strategic map) เทศบาลตำบลหนองสนม พ.ศ. ๒๕๖๑-๒๕๖๔

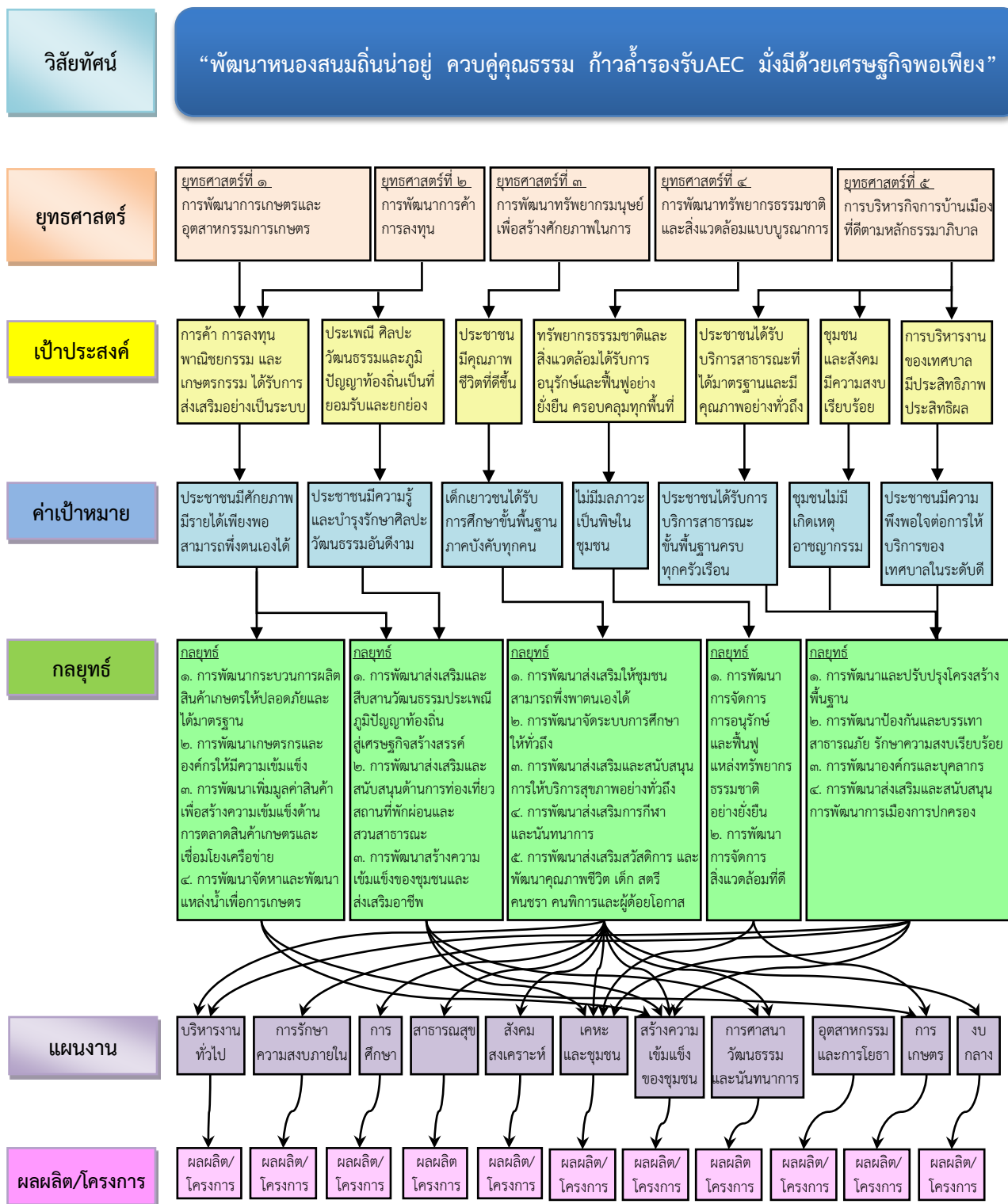

## ๓.๕ รายละเอียดยุทธศาสตร์

ความเชื่อมโยง กับยุทธศาสตร์ จังหวัด	ยุทธศาสตร์ อป.ในเขต จังหวัด	ยุทธศาสตร์ อปท.	เป้าประสงค์	ตัวชี้วัด ผลผลิต/ โครงการ	ค่าเป้าหมาย				ความก้าว หน้าของ เป้าหมาย	กลยุทธ์	ผลผลิต/ โครงการ	หน่วยงาน รับผิดชอบ หลัก	หน่วย สนับสนุน
					๒๕๖๑	๒๕๖๒	๒๕๖๓	๒๕๖๔					
ยุทธศาสตร์ที่ ๑ การพัฒนาการ เกษตรและ อุตสาหกรรม การเกษตรตาม หลักปรัชญา เศรษฐกิจ พอเพียง	ยุทธศาสตร์ที่ ๑ การพัฒนาการ เกษตรและ อุตสาหกรรม การเกษตรตาม หลักปรัชญา เศรษฐกิจ พอเพียง	ยุทธศาสตร์ที่ ๑ การพัฒนาการ เกษตรและ อุตสาหกรรม การเกษตรตาม หลักปรัชญา เศรษฐกิจ พอเพียง	การค้า การ ลงทุน พาณิชย์กรรม และ เกษตรกรรม ได้รับการ ส่งเสริมอย่าง เป็นระบบ	จำนวนกลุ่ม เกษตรกรที่ทำเกษตร อินทรีย์	๑	๑	๑	๑	๔	การพัฒนา กระบวนการผลิต สินค้าเกษตรให้ ปลอดภัยและได้ มาตรฐาน	โครงการส่งเสริม การเกษตรอินทรีย์	กอง การศึกษา	สำนัก ปลัดเทศบาล
				จำนวนโครงการผัก สวนครัวรั้วกินได้	๑	๑	๑	๑	๔		โครงการผักสวนครัว รั้วกินได้	กอง การศึกษา	สำนัก ปลัดเทศบาล
				จำนวนโครงการ ส่งเสริมเศรษฐกิจ พอเพียง	๑	๑	๑	๑	๔		โครงการประกวด หมู่บ้านเศรษฐกิจ พอเพียง	กอง การศึกษา	สำนัก ปลัดเทศบาล
				จำนวนกลุ่ม เกษตรกรที่ได้รับการ อุดหนุนงบประมาณ	๑	๑	๑	๑	๔	การพัฒนา เกษตรกรและ องค์กรให้มีความ เข้มแข็ง	โครงการอุดหนุน กลุ่มอาชีพ	กอง การศึกษา	สำนัก ปลัดเทศบาล
				จำนวนสินค้าที่ผลิต ในตำบล	๑	๑	๑	๑	๔	การพัฒนาเพิ่ม มูลค่าสินค้าเพื่อ สร้างความ เข้มแข็งด้าน การตลาดสินค้า เกษตรและ เชื่อมโยงเครือข่าย	โครงการส่งเสริม ผลิตภัณฑ์ท้องถิ่น	กอง การศึกษา	สำนัก ปลัดเทศบาล
				จำนวนแหล่งน้ำที่ ได้รับการพัฒนา	๒	๒	๒	๒	๘	การพัฒนาจัดหา และพัฒนาแหล่ง น้ำเพื่อการเกษตร	โครงการก่อสร้าง และปรับปรุงแหล่งน้ำ เพื่อการเกษตร	กองช่าง	สำนัก ปลัดเทศบาล

ความเชื่อมโยง กับยุทธศาสตร์ จังหวัด	ยุทธศาสตร์ อป.ในเขต จังหวัด	ยุทธศาสตร์ อปท.	เป้าประสงค์	ตัวชี้วัด ผลผลิต/ โครงการ	ค่าเป้าหมาย				ความก้าว หน้าของ เป้าหมาย	กลยุทธ์	ผลผลิต/ โครงการ	หน่วยงาน รับผิดชอบ หลัก	หน่วย สนับสนุน
					๒๕๖๑	๒๕๖๒	๒๕๖๓	๒๕๖๔					
ยุทธศาสตร์ที่ ๒ การพัฒนาการ ค้า การลงทุน และการ ท่องเที่ยว	ยุทธศาสตร์ที่ ๒ การพัฒนาการ ค้า การลงทุน และการ ท่องเที่ยว	ยุทธศาสตร์ที่ ๒ การพัฒนาการ ค้า การลงทุน และการ ท่องเที่ยว	ประเพณี ศิลปะ วัฒนธรรม และภูมิปัญญา ท้องถิ่นเป็นที่ ยอมรับและยก ย่อง	จำนวนหมู่บ้านที่ ได้รับการส่งเสริม วัฒนธรรม ประเพณี ภูมิปัญญาท้องถิ่น	๒๑	๒๑	๒๑	๒๑	๒๑	การพัฒนาส่งเสริม และสืบสาน วัฒนธรรม ประเพณี ภูมิ ปัญญาท้องถิ่น สู่	โครงการส่งเสริม ทำนุบำรุงศาสนา	กอง การศึกษา	สำนัก ปลัดเทศบาล
				จำนวนหมู่บ้านที่ ได้รับการสนับสนุน งบประมาณเพื่อ ส่งเสริมวัฒนธรรม ประเพณี ภูมิปัญญา ท้องถิ่น	๑	๑	๑	๑	๔	เศรษฐกิจ สร้างสรรค์	โครงการอุดหนุน คณะกรรมการ หมู่บ้านเพื่อส่งเสริม วัฒนธรรม ประเพณี ภูมิปัญญาท้องถิ่น	กอง การศึกษา	สำนัก ปลัดเทศบาล
				จำนวนประชาชน ชาวบ้าน	๑	๑	๑	๑	๔		โครงการส่งเสริมภูมิ ปัญญาท้องถิ่น	กอง การศึกษา	สำนัก ปลัดเทศบาล
				จำนวนโครงการ ก่อสร้างสถานที่ ท่องเที่ยว ที่พักผ่อน และสวนสาธารณะ	๑	๑	๑	๑	๔	การพัฒนาส่งเสริม และสนับสนุนด้าน การท่องเที่ยว สถานที่พักผ่อน และสวนสาธารณะ	โครงการก่อสร้าง สถานที่ท่องเที่ยว ที่ พักผ่อนและ สวนสาธารณะ	กองช่าง	สำนัก ปลัดเทศบาล
				จำนวนโครงการ อบรมอาชีพเสริม	๑	๑	๑	๑	๔	การพัฒนาสร้าง ความเข้มแข็งของ ชุมชนและส่งเสริม อาชีพ	โครงการส่งเสริมการ ฝึกอบรมอาชีพเสริม	กอง การศึกษา	สำนัก ปลัดเทศบาล

ความเชื่อมโยง กับยุทธศาสตร์ จังหวัด	ยุทธศาสตร์ อป.ในเขต จังหวัด	ยุทธศาสตร์ อปท.	เป้าประสงค์	ตัวชี้วัด ผลผลิต/ โครงการ	ค่าเป้าหมาย				ความก้าว หน้าของ เป้าหมาย	กลยุทธ์	ผลผลิต/ โครงการ	หน่วยงาน รับผิดชอบ หลัก	หน่วย สนับสนุน
					๒๕๖๑	๒๕๖๒	๒๕๖๓	๒๕๖๔					
ยุทธศาสตร์ที่ ๓ การพัฒนา ทรัพยากร มนุษย์เพื่อสร้าง ศักยภาพใน การแข่งขัน	ยุทธศาสตร์ที่ ๓ การพัฒนา ทรัพยากร มนุษย์เพื่อสร้าง ศักยภาพใน การแข่งขัน	ยุทธศาสตร์ที่ ๓ การพัฒนา ทรัพยากร มนุษย์เพื่อสร้าง ศักยภาพใน การแข่งขัน	ประชาชนมี คุณภาพชีวิตที่ ดีขึ้น	จำนวนโครงการ ส่งเสริมพัฒนาสตรี และครอบครัว	๑	๑	๑	๑	๔	การพัฒนาส่งเสริม ให้ชุมชนสามารถ พึ่งพาตนเองได้	โครงการส่งเสริมการ พัฒนาสตรีและ ครอบครัว	กอง การศึกษา	สำนัก ปลัดเทศบาล
				จำนวนโครงการคน ไทยใจอาสา	๑	๑	๑	๑	๔		โครงการคนไทยใจ อาสา	กอง การศึกษา	สำนัก ปลัดเทศบาล
				จำนวนโครงการ ส่งเสริมคุณธรรม จริยธรรม	๑	๑	๑	๑	๔		โครงการส่งเสริม คุณธรรม จริยธรรม	กอง การศึกษา	สำนัก ปลัดเทศบาล
				จำนวนโครงการ ส่งเสริมความรู้แก่ ประชาชน	๑	๑	๑	๑	๔		โครงการส่งเสริม ความรู้ประชาชน	สำนัก ปลัดเทศบาล	กอง การศึกษา
				จำนวนการสมทบ กลุ่มกองทุน สวัสดิการชุมชน	๑	๑	๑	๑	๔		โครงการสมทบ เงินกองทุนสวัสดิการ ชุมชน	กอง การศึกษา	สำนัก ปลัดเทศบาล

ความเชื่อมโยง กับยุทธศาสตร์ จังหวัด	ยุทธศาสตร์ อป.ในเขต จังหวัด	ยุทธศาสตร์ อปท.	เป้าประสงค์	ตัวชี้วัด ผลผลิต/ โครงการ	ค่าเป้าหมาย				ความก้าว หน้าของ เป้าหมาย	กลยุทธ์	ผลผลิต/ โครงการ	หน่วยงาน รับผิดชอบ หลัก	หน่วย สนับสนุน
					๒๕๖๑	๒๕๖๒	๒๕๖๓	๒๕๖๔					
ยุทธศาสตร์ที่ ๓ การพัฒนา ทรัพยากร มนุษย์เพื่อสร้าง ศักยภาพใน การแข่งขัน	ยุทธศาสตร์ที่ ๓ การพัฒนา ทรัพยากร มนุษย์เพื่อสร้าง ศักยภาพใน การแข่งขัน	ยุทธศาสตร์ที่ ๓ การพัฒนา ทรัพยากร มนุษย์เพื่อสร้าง ศักยภาพใน การแข่งขัน	ประชาชนมี คุณภาพชีวิตที่ ดีขึ้น	จำนวนสถานศึกษาที่ ได้รับการสนับสนุน ค่าอาหารเสริม (นม)	๒๔	๒๔	๒๔	๒๔	๒๔	การพัฒนา จัดระบบการศึกษา ให้ทั่วถึง	โครงการสนับสนุน ค่าอาหารเสริม (นม) สำหรับศูนย์พัฒนา เด็กเล็กของ ทต. หนองสนมและ โรงเรียนสังกัด สพฐ. ในเขตตำบลหนอง สนม	กอง การศึกษา	สำนัก ปลัดเทศบาล
				จำนวนศูนย์พัฒนา เด็กเล็กที่ได้รับการ สนับสนุนค่าอาหาร กลางวัน	๒๔	๒๔	๒๔	๒๔	๒๔		โครงการสนับสนุน ค่าใช้จ่ายการบริหาร สถานศึกษาของศูนย์ พัฒนาเด็กเล็กซึ่งอยู่ ในการกำกับดูแลของ ทต.หนองสนม (ค่าอาหารกลางวัน)	กอง การศึกษา	สำนัก ปลัดเทศบาล
				จำนวนโรงเรียนสังกัด สพฐ. ที่ได้รับการ อุดหนุนค่าอาหาร กลางวัน	๑๒	๑๒	๑๒	๑๒	๑๒		โครงการอุดหนุน โรงเรียนสังกัด สพฐ. เพื่อจ่ายเป็นเงิน ค่าอาหารกลางวัน สำหรับนักเรียน ชั้น อนุบาล ๑ - ป.๖	กอง การศึกษา	สำนัก ปลัดเทศบาล

ความเชื่อมโยง กับยุทธศาสตร์ จังหวัด	ยุทธศาสตร์ อป.ในเขต จังหวัด	ยุทธศาสตร์ อปท.	เป้าประสงค์	ตัวชี้วัด ผลผลิต/ โครงการ	ค่าเป้าหมาย				ความก้าว หน้าของ เป้าหมาย	กลยุทธ์	ผลผลิต/ โครงการ	หน่วยงาน รับผิดชอบ หลัก	หน่วย สนับสนุน
					๒๕๖๑	๒๕๖๒	๒๕๖๓	๒๕๖๔					
ยุทธศาสตร์ที่ ๓ การพัฒนา ทรัพยากร มนุษย์เพื่อสร้าง ศักยภาพใน การแข่งขัน	ยุทธศาสตร์ที่ ๓ การพัฒนา ทรัพยากร มนุษย์เพื่อสร้าง ศักยภาพใน การแข่งขัน	ยุทธศาสตร์ที่ ๓ การพัฒนา ทรัพยากร มนุษย์เพื่อสร้าง ศักยภาพใน การแข่งขัน	ประชาชนมี คุณภาพชีวิตที่ ดีขึ้น	จำนวนศูนย์พัฒนา เด็กเล็กที่ได้รับการ สนับสนุนค่าจัดการ เรียนการสอน	๑๒	๑๒	๑๒	๑๒	๑๒	การพัฒนา จัดระบบการศึกษา ให้ทั่วถึง (ต่อ)	โครงการสนับสนุน ค่าใช้จ่ายการบริหาร สถานศึกษาของศูนย์ พัฒนาเด็กเล็กซึ่งอยู่ ในการกำกับดูแลของ ทต.หนองสนม (ค่า จัดการเรียนการสอน)	กอง การศึกษา	สำนัก ปลัดเทศบาล
				จำนวนบุคลากรทาง การศึกษาที่ได้รับการ พัฒนาศักยภาพ	๕	๕	๕	๕	๒๐		โครงการส่งเสริมและ พัฒนาศักยภาพ บุคลากรทางการศึกษา	กอง การศึกษา	สำนัก ปลัดเทศบาล
				จำนวนศูนย์พัฒนา เด็กเล็กที่ได้รับการ ก่อสร้างหรือปรับปรุง ซ่อมแซม	๑๒	๑๒	๑๒	๑๒	๑๒		โครงการก่อสร้าง หรือปรับปรุง ซ่อมแซมศูนย์พัฒนา เด็กเล็ก	กอง การศึกษา	สำนัก ปลัดเทศบาล
				จำนวนศูนย์พัฒนา เด็กเล็กที่พัฒนา ระบบสารสนเทศและ เทคโนโลยี	๑	๑	๑	๑	๔		โครงการพัฒนา ระบบสารสนเทศและ เทคโนโลยี	กอง การศึกษา	สำนัก ปลัดเทศบาล
				จำนวนโครงการวัน เด็กแห่งชาติ	๑	๑	๑	๑	๔		โครงการวันเด็ก แห่งชาติ	กอง การศึกษา	สำนัก ปลัดเทศบาล



ความเชื่อมโยง กับยุทธศาสตร์ จังหวัด	ยุทธศาสตร์ อป.ในเขต จังหวัด	ยุทธศาสตร์ อปท.	เป้าประสงค์	ตัวชี้วัด ผลผลิต/ โครงการ	ค่าเป้าหมาย				ความก้าว หน้าของ เป้าหมาย	กลยุทธ์	ผลผลิต/ โครงการ	หน่วยงาน รับผิดชอบ หลัก	หน่วย สนับสนุน
					๒๕๖๑	๒๕๖๒	๒๕๖๓	๒๕๖๔					
ยุทธศาสตร์ที่ ๓ การพัฒนา ทรัพยากร มนุษย์เพื่อสร้าง ศักยภาพใน การแข่งขัน	ยุทธศาสตร์ที่ ๓ การพัฒนา ทรัพยากร มนุษย์เพื่อสร้าง ศักยภาพใน การแข่งขัน	ยุทธศาสตร์ที่ ๓ การพัฒนา ทรัพยากร มนุษย์เพื่อสร้าง ศักยภาพใน การแข่งขัน	ประชาชนมี คุณภาพชีวิตที่ ดีขึ้น	จำนวนโครงการสร้าง ความเข้าใจ ผู้ปกครองกับ สถานศึกษา	๑	๑	๑	๑	๔	การพัฒนา จัดระบบการศึกษา ให้ทั่วถึง (ต่อ)	โครงการสร้างความ เข้าใจผู้ปกครองกับ สถานศึกษา**	กอง การศึกษา	สำนัก ปลัดเทศบาล
				จำนวนโครงการ ส่งเสริมคุณธรรม จริยธรรมสำหรับเด็ก	๑	๑	๑	๑	๔		โครงการส่งเสริม คุณธรรมจริยธรรม สำหรับเด็ก**	กอง การศึกษา	สำนัก ปลัดเทศบาล
				จำนวนโครงการ นิเทศภายใน**	๑	๑	๑	๑	๔		โครงการนิเทศ ภายใน**	กอง การศึกษา	สำนัก ปลัดเทศบาล
				จำนวนโครงการ พัฒนาหลักสูตร การศึกษา**	๑	๑	๑	๑	๔		โครงการพัฒนา หลักสูตรการศึกษา**	กอง การศึกษา	สำนัก ปลัดเทศบาล
				จำนวนโครงการ ประกันคุณภาพ การศึกษา**	๑	๑	๑	๑	๔		โครงการประกัน คุณภาพการศึกษา**	กอง การศึกษา	สำนัก ปลัดเทศบาล
				จำนวนโครงการ ประกวดศูนย์พัฒนา เด็กเล็ก	๑	๑	๑	๑	๔		โครงการประกวด ศูนย์พัฒนาเด็กเล็ก**	กอง การศึกษา	สำนัก ปลัดเทศบาล
				จำนวนโครงการทัศน ศึกษาฝึก ประสบการณ์สำหรับ เด็ก	๑	๑	๑	๑	๔		โครงการทัศนศึกษา**	กอง การศึกษา	สำนัก ปลัดเทศบาล

ความเชื่อมโยง กับยุทธศาสตร์ จังหวัด	ยุทธศาสตร์ อป.ในเขต จังหวัด	ยุทธศาสตร์ อปท.	เป้าประสงค์	ตัวชี้วัด ผลผลิต/ โครงการ	ค่าเป้าหมาย				ความก้าว หน้าของ เป้าหมาย	กลยุทธ์	ผลผลิต/ โครงการ	หน่วยงาน รับผิดชอบ หลัก	หน่วย สนับสนุน
					๒๕๖๑	๒๕๖๒	๒๕๖๓	๒๕๖๔					
ยุทธศาสตร์ที่ ๓ การพัฒนา ทรัพยากร มนุษย์เพื่อสร้าง ศักยภาพใน การแข่งขัน	ยุทธศาสตร์ที่ ๓ การพัฒนา ทรัพยากร มนุษย์เพื่อสร้าง ศักยภาพใน การแข่งขัน	ยุทธศาสตร์ที่ ๓ การพัฒนา ทรัพยากร มนุษย์เพื่อสร้าง ศักยภาพใน การแข่งขัน	ประชาชนมี คุณภาพชีวิตที่ ดีขึ้น	จำนวนการจัด โครงการป้องกัน ไข้เลือดออก	๑	๑	๑	๑	๔	การพัฒนาส่งเสริม และสนับสนุนการ ให้บริการสุขภาพ อย่างทั่วถึง	โครงการป้องกัน ไข้เลือดออก	กอง การศึกษา	สำนัก ปลัดเทศบาล
				จำนวนโครงการ ป้องกันโรคพิษสุนัขบ้า	๑	๑	๑	๑	๔		โครงการป้องกันโรค พิษสุนัขบ้า	กอง การศึกษา	สำนัก ปลัดเทศบาล
				จำนวนโครงการ ส่งเสริมสุขภาพเด็ก ในศูนย์พัฒนาเด็ก เล็กของ ทต.หนอง สนม	๑	๑	๑	๑	๔		โครงการส่งเสริม สุขภาพเด็กในศูนย์ พัฒนาเด็กเล็กของ ทต.หนองสนม	กอง การศึกษา	สำนัก ปลัดเทศบาล
				จำนวนหน่วยบริการ แพทย์ฉุกเฉิน (EMS)	๑	๑	๑	๑	๑		โครงการบริการ แพทย์ฉุกเฉิน (EMS)	สำนัก ปลัดเทศบาล	กอง การศึกษา
				จำนวนกองทุน หลักประกันสุขภาพ (สปสช.)	๑	๑	๑	๑	๑		โครงการสมทบ กองทุนหลักประกัน สุขภาพ (สปสช.)	กอง การศึกษา	สำนัก ปลัดเทศบาล
				จำนวนกลุ่ม อสม.ที่ ได้รับการสนับสนุน งบประมาณ	๒๑	๒๑	๒๑	๒๑	๒๑		โครงการอุดหนุน กลุ่มอาสาสมัคร สาธารณสุขมูลฐาน (อสม.)	กอง การศึกษา	สำนัก ปลัดเทศบาล

ความเชื่อมโยง กับยุทธศาสตร์ จังหวัด	ยุทธศาสตร์ อป.ในเขต จังหวัด	ยุทธศาสตร์ อปท.	เป้าประสงค์	ตัวชี้วัด ผลผลิต/ โครงการ	ค่าเป้าหมาย				ความก้าว หน้าของ เป้าหมาย	กลยุทธ์	ผลผลิต/ โครงการ	หน่วยงาน รับผิดชอบ หลัก	หน่วย สนับสนุน
					๒๕๖๑	๒๕๖๒	๒๕๖๓	๒๕๖๔					
ยุทธศาสตร์ที่ ๓ การพัฒนา ทรัพยากร มนุษย์เพื่อสร้าง ศักยภาพใน การแข่งขัน	ยุทธศาสตร์ที่ ๓ การพัฒนา ทรัพยากร มนุษย์เพื่อสร้าง ศักยภาพใน การแข่งขัน	ยุทธศาสตร์ที่ ๓ การพัฒนา ทรัพยากร มนุษย์เพื่อสร้าง ศักยภาพใน การแข่งขัน	ประชาชนมี คุณภาพชีวิตที่ ดีขึ้น	จำนวนโครงการ แข่งขันกีฬา	๑	๑	๑	๑	๔	การพัฒนาส่งเสริม การกีฬา และ นันทนาการ	โครงการแข่งขันกีฬา	กอง การศึกษา	สำนัก ปลัดเทศบาล
				จำนวนโครงการ ก่อสร้างหรือปรับปรุง สนามกีฬา	๑	๑	๑	๑	๔		โครงการก่อสร้าง หรือปรับปรุงสนาม กีฬา	กองช่าง	กอง การศึกษา
				ร้อยละผู้ด้อยโอกาสที่ ได้รับเบี้ยยังชีพจากผู้ ที่ลงทะเบียนทั้งหมด	๑๐๐	๑๐๐	๑๐๐	๑๐๐	๑๐๐	การพัฒนาส่งเสริม สวัสดิการ และ พัฒนาคุณภาพ ชีวิต เด็ก สตรี คนชรา คนพิการ และผู้ด้อยโอกาส	โครงการสงเคราะห์ เบี้ยยังชีพผู้สูงอายุ	กอง การศึกษา	สำนัก ปลัดเทศบาล
					๑๐๐	๑๐๐	๑๐๐	๑๐๐	๑๐๐		โครงการสงเคราะห์ เบี้ยยังชีพพิการ	กอง การศึกษา	สำนัก ปลัดเทศบาล
					๑๐๐	๑๐๐	๑๐๐	๑๐๐	๑๐๐		โครงการสงเคราะห์ เบี้ยยังชีพผู้ป่วยเอดส์	กอง การศึกษา	สำนัก ปลัดเทศบาล
				จำนวนโครงการ สวัสดิการช่วยเหลือ เด็กเยาวชน ผู้ด้อยโอกาสหรือ องค์กรการกุศลอื่นๆ	๑	๑	๑	๑	๔	โครงการอุดหนุนกึ่ง กาชาดอำเภอมานร นิवास	กอง การศึกษา	สำนัก ปลัดเทศบาล	
					๑	๑	๑	๑	๔		โครงการจ้างนักเรียน นักศึกษาทำงานช่วง ปิดเทอมภาคฤดูร้อน	กอง การศึกษา	สำนัก ปลัดเทศบาล

ความเชื่อมโยง กับยุทธศาสตร์ จังหวัด	ยุทธศาสตร์ อป.ในเขต จังหวัด	ยุทธศาสตร์ อปท.	เป้าประสงค์	ตัวชี้วัด ผลผลิต/ โครงการ	ค่าเป้าหมาย				ความก้าว หน้าของ เป้าหมาย	กลยุทธ์	ผลผลิต/ โครงการ	หน่วยงาน รับผิดชอบ หลัก	หน่วย สนับสนุน
					๒๕๖๑	๒๕๖๒	๒๕๖๓	๒๕๖๔					
ยุทธศาสตร์ที่ ๔ การพัฒนา ทรัพยากร ธรรมชาติและ สิ่งแวดล้อม แบบบูรณาการ อย่างสมดุล ยั่งยืน	ยุทธศาสตร์ที่ ๔ การพัฒนา ทรัพยากรธรรม ชาติและ สิ่งแวดล้อม	ยุทธศาสตร์ที่ ๔ การพัฒนา ทรัพยากรธรรม ชาติและ สิ่งแวดล้อม	ทรัพยากรธรรม ชาติและ สิ่งแวดล้อม ได้รับการ อนุรักษ์และ ฟื้นฟูอย่างยั่งยืน ครอบคลุมทุก พื้นที่	จำนวนโครงการปลูก ป่าชุมชน	๑	๑	๑	๑	๔	ทรัพยากรธรรมชาติ และสิ่งแวดล้อม ได้รับการ อนุรักษ์ และฟื้นฟูอย่าง ยั่งยืน ครอบคลุม ทุกพื้นที่	โครงการปลูกป่าชุมชน	สำนัก ปลัดเทศบาล	กองช่าง
				จำนวนโครงการปลูก หญ้าแฝก	๑	๑	๑	๑	๔		โครงการปลูกหญ้า แฝก	สำนัก ปลัดเทศบาล	กองช่าง
				จำนวนโครงการ อนุรักษ์พื้นที่ป่าไม้	๑	๑	๑	๑	๔		โครงการอนุรักษ์ พื้นที่ป่าไม้	สำนัก ปลัดเทศบาล	กองช่าง
				จำนวนโครงการ ประกวดหมู่บ้าน อยู่น่ามอง	๑	๑	๑	๑	๔	การพัฒนา การจัดการ สิ่งแวดล้อมที่ดี	โครงการประกวด หมู่บ้านอยู่น่ามอง	สำนัก ปลัดเทศบาล	กอง การศึกษา
				จำนวนโครงการ ปรับปรุงภูมิทัศน์	๑	๑	๑	๑	๔		โครงการปรับปรุงภูมิ ทัศน์	กองช่าง	สำนัก ปลัดเทศบาล
				จำนวนโครงการ บริหารจัดการขยะ และสิ่งปฏิกูล	๑	๑	๑	๑	๔		โครงการบริหาร จัดการขยะและสิ่ง ปฏิกูล	กอง การศึกษา	สำนัก ปลัดเทศบาล

ความเชื่อมโยง กับยุทธศาสตร์ จังหวัด	ยุทธศาสตร์ อป.ในเขต จังหวัด	ยุทธศาสตร์ อปท.	เป้าประสงค์	ตัวชี้วัด ผลผลิต/ โครงการ	ค่าเป้าหมาย				ความก้าว หน้าของ เป้าหมาย	กลยุทธ์	ผลผลิต/ โครงการ	หน่วยงาน รับผิดชอบ หลัก	หน่วย สนับสนุน
					๒๕๖๑	๒๕๖๒	๒๕๖๓	๒๕๖๔					
ยุทธศาสตร์ที่ ๕ การบริหาร กิจการ บ้านเมืองที่ดี ตามหลักธรร มาภิบาลและ ความมั่นคง	ยุทธศาสตร์ที่ ๕ การบริหาร กิจการ บ้านเมืองที่ดี ตามหลักธรร มาภิบาลและ ความมั่นคง	ยุทธศาสตร์ที่ ๕ การบริหาร กิจการ บ้านเมืองที่ดี ตามหลักธรร มาภิบาลและ ความมั่นคง	ประชาชน ได้รับบริการ สาธารณะที่ได้ มาตรฐานและ มีคุณภาพอย่าง ทั่วถึง	จำนวนโครงการ ก่อสร้างหรือปรับปรุง โครงสร้างพื้นฐาน	๕	๕	๕	๕	๒๐	การพัฒนาและ ปรับปรุง โครงสร้างพื้นฐาน	โครงการก่อสร้าง หรือปรับปรุงถนน เส้นทางคมนาคม	กองช่าง	สำนัก ปลัดเทศบาล
					๒	๒	๒	๒	๘		โครงการขยายเขต หรือปรับปรุงระบบ ไฟฟ้า	กองช่าง	สำนัก ปลัดเทศบาล
					๒	๒	๒	๒	๘		โครงการก่อสร้าง หรือปรับปรุงระบบ ประปา	กองช่าง	สำนัก ปลัดเทศบาล
					๑	๑	๑	๑	๔		โครงการก่อสร้าง หรือปรับปรุงราง ระบายน้ำ	กองช่าง	สำนัก ปลัดเทศบาล
					๒	๒	๒	๒	๘		โครงการก่อสร้าง หรือปรับปรุงทางน้ำ ล้น (สปิลเวย์)	กองช่าง	สำนัก ปลัดเทศบาล
					๒	๒	๒	๒	๘		โครงการก่อสร้าง หรือปรับปรุงท่อลอด เหลี่ยม คสล.	กองช่าง	สำนัก ปลัดเทศบาล
					๒	๒	๒	๒	๘		โครงการก่อสร้าง หรือปรับปรุงฝาย	กองช่าง	สำนัก ปลัดเทศบาล
					๑๐	๑๐	๑๐	๑๐	๔๐		โครงการซ่อมแซม ระบบสาธารณูปโภค และสาธารณูปการ	กองช่าง	สำนัก ปลัดเทศบาล

ความเชื่อมโยง กับยุทธศาสตร์ จังหวัด	ยุทธศาสตร์ อป.ในเขต จังหวัด	ยุทธศาสตร์ อปท.	เป้าประสงค์	ตัวชี้วัด ผลผลิต/ โครงการ	ค่าเป้าหมาย				ความก้าว หน้าของ เป้าหมาย	กลยุทธ์	ผลผลิต/ โครงการ	หน่วยงาน รับผิดชอบ หลัก	หน่วย สนับสนุน									
					๒๕๖๑	๒๕๖๒	๒๕๖๓	๒๕๖๔														
ยุทธศาสตร์ที่ ๕ การบริหาร กิจการ บ้านเมืองที่ดี ตามหลักธรร มาภิบาลและ ความมั่นคง	ยุทธศาสตร์ที่ ๕ การบริหาร กิจการ บ้านเมืองที่ดี ตามหลักธรร มาภิบาลและ ความมั่นคง	ยุทธศาสตร์ที่ ๕ การบริหาร กิจการ บ้านเมืองที่ดี ตามหลักธรร มาภิบาลและ ความมั่นคง	ชุมชน และ สังคม มีความ สงบ เรียบร้อย	จำนวนโครงการซ่อม แผนป้องกันและ บรรเทาสาธารณภัย	๑	๑	๑	๑	๔	การพัฒนาป้องกัน และบรรเทาสา ธารณภัย รักษา ความสงบเรียบร้อย	โครงการซ่อมแผน ป้องกันและบรรเทา สาธารณภัย	สำนัก ปลัดเทศบาล	กองช่าง									
				จำนวนโครงการ ป้องกันและรักษา ความสงบเรียบร้อย	๑	๑	๑	๑	๔					โครงการป้องกันและ รักษาความสงบ เรียบร้อย	สำนัก ปลัดเทศบาล	กองช่าง						
				จำนวนโครงการ ฝึกอบรมทบทวน/ จัดตั้ง อปพร.	๑	๑	๑	๑	๔								โครงการฝึกอบรม ทบทวน/จัดตั้ง อปพร.	สำนัก ปลัดเทศบาล	กองช่าง			
				จำนวนโครงการ ป้องกันและบรรเทา ปัญหาอุบัติเหตุทาง ถนน	๒	๒	๒	๒	๘											โครงการป้องกันและ บรรเทาปัญหา อุบัติเหตุทางถนน	สำนัก ปลัดเทศบาล	กองช่าง
				จำนวนโครงการ ป้องกันและแก้ไข ปัญหาเสาเสพติด	๑	๑	๑	๑	๔													

ความเชื่อมโยง กับยุทธศาสตร์ จังหวัด	ยุทธศาสตร์ อป.ในเขต จังหวัด	ยุทธศาสตร์ อปท.	เป้าประสงค์	ตัวชี้วัด ผลผลิต/ โครงการ	ค่าเป้าหมาย				ความก้าว หน้าของ เป้าหมาย	กลยุทธ์	ผลผลิต/ โครงการ	หน่วยงาน รับผิดชอบ หลัก	หน่วย สนับสนุน
					๒๕๖๑	๒๕๖๒	๒๕๖๓	๒๕๖๔					
ยุทธศาสตร์ที่ ๕ การบริหาร กิจการ บ้านเมืองที่ดี ตามหลักธรร มาภิบาลและ ความมั่นคง	ยุทธศาสตร์ที่ ๕ การบริหาร กิจการ บ้านเมืองที่ดี ตามหลักธรร มาภิบาลและ ความมั่นคง	ยุทธศาสตร์ที่ ๕ การบริหาร กิจการ บ้านเมืองที่ดี ตามหลักธรร มาภิบาลและ ความมั่นคง	การบริหารงาน ของเทศบาล มีประสิทธิภาพ ประสิทธิผล	จำนวนโครงการ ส่งเสริมและพัฒนา ศักยภาพของบุคลากร	๑	๑	๑	๑	๔	การพัฒนาองค์กร และบุคลากร	โครงการศึกษาดูงาน	สำนัก ปลัดเทศบาล	กอง การศึกษา
				จำนวนโครงการ พัฒนาระบบ สารสนเทศและ เทคโนโลยี	๑	๑	๑	๑	๔		โครงการส่งเสริม คุณธรรมจริยธรรม	กอง การศึกษา	สำนัก ปลัดเทศบาล
				จำนวนโครงการ จัดตั้งศูนย์ข้อมูล ข่าวสาร	๑	๑	๑	๑	๔		โครงการจัดทำ เว็บไซต์สำนักงาน	สำนัก ปลัดเทศบาล	กอง การศึกษา
				จำนวนโครงการ เทศบาลสัญจร	๑	๑	๑	๑	๔		โครงการจัดตั้งศูนย์ ข้อมูลข่าวสาร	สำนัก ปลัดเทศบาล	กอง การศึกษา
				จำนวนโครงการ สำรวจความพึงพอใจ ของประชาชนต่อการ ให้บริการของเทศบาล	๑	๑	๑	๑	๔		โครงการเทศบาล สัญจร	สำนัก ปลัดเทศบาล	กอง การศึกษา
				จำนวนโครงการ จัดทำและปรับปรุง แผนที่ภาษี	๑	๑	๑	๑	๔		โครงการสำรวจ ความพึงพอใจของ ประชาชนต่อการ ให้บริการของเทศบาล	สำนัก ปลัดเทศบาล	กอง การศึกษา
											โครงการจัดทำและ ปรับปรุงแผนที่ภาษี	กองคลัง	สำนัก ปลัดเทศบาล

ความเชื่อมโยง กับยุทธศาสตร์ จังหวัด	ยุทธศาสตร์ อป.ในเขต จังหวัด	ยุทธศาสตร์ อปท.	เป้าประสงค์	ตัวชี้วัด ผลผลิต/ โครงการ	ค่าเป้าหมาย				ความก้าว หน้าของ เป้าหมาย	กลยุทธ์	ผลผลิต/ โครงการ	หน่วยงาน รับผิดชอบ หลัก	หน่วย สนับสนุน
					๒๕๖๑	๒๕๖๒	๒๕๖๓	๒๕๖๔					
ยุทธศาสตร์ที่ ๕ การบริหาร กิจการ บ้านเมืองที่ดี ตามหลักธรร มาภิบาลและ ความมั่นคง	ยุทธศาสตร์ที่ ๕ การบริหาร กิจการ บ้านเมืองที่ดี ตามหลักธรร มาภิบาลและ ความมั่นคง	ยุทธศาสตร์ที่ ๕ การบริหาร กิจการ บ้านเมืองที่ดี ตามหลักธรร มาภิบาลและ ความมั่นคง	การบริหารงาน ของเทศบาล มีประสิทธิภาพ ประสิทธิผล	จำนวนโครงการ เลือกตั้ง	๑	๑	๑	๑	๔	การพัฒนาส่งเสริม และสนับสนุน การพัฒนา การเมืองการ ปกครอง	โครงการเลือกตั้ง	สำนัก ปลัดเทศบาล	กอง การศึกษา
				จำนวนโครงการ ส่งเสริมประชาธิปไตย	๑	๑	๑	๑	๔		โครงการส่งเสริม ประชาธิปไตย	สำนัก ปลัดเทศบาล	กอง การศึกษา
				จำนวนโครงการ สำรวจและจัดเก็บ ข้อมูลพื้นฐาน	๑	๑	๑	๑	๔		โครงการสำรวจและ จัดเก็บข้อมูลพื้นฐาน	กอง การศึกษา	สำนัก ปลัดเทศบาล
				จำนวนโครงการ จัดทำแผนพัฒนา หมู่บ้าน	๑	๑	๑	๑	๔		โครงการจัดทำ แผนพัฒนาหมู่บ้าน	สำนัก ปลัดเทศบาล	กอง การศึกษา
				จำนวนโครงการ จัดทำแผนพัฒนา ท้องถิ่น	๑	๑	๑	๑	๔		โครงการจัดทำ แผนพัฒนาท้องถิ่น	สำนัก ปลัดเทศบาล	กอง การศึกษา
				จำนวนโครงการ ส่งเสริมศูนย์ข้อมูล ข่าวสารจัดซื้อจัดจ้าง ระดับอำเภอ	๑	๑	๑	๑	๔		โครงการอุดหนุน ศูนย์ข้อมูลข่าวสาร จัดซื้อจัดจ้างระดับ อำเภอ	สำนัก ปลัดเทศบาล	กอง การศึกษา



ความเชื่อมโยง กับยุทธศาสตร์ จังหวัด	ยุทธศาสตร์ อป.ในเขต จังหวัด	ยุทธศาสตร์ อปท.	เป้าประสงค์	ตัวชี้วัด ผลผลิต/ โครงการ	ค่าเป้าหมาย				ความก้าว หน้าของ เป้าหมาย	กลยุทธ์	ผลผลิต/ โครงการ	หน่วยงาน รับผิดชอบ หลัก	หน่วย สนับสนุน
					๒๕๖๑	๒๕๖๒	๒๕๖๓	๒๕๖๔					
ยุทธศาสตร์ที่ ๕ การบริหาร กิจการ บ้านเมืองที่ดี ตามหลักธรร มาภิบาลและ ความมั่นคง	ยุทธศาสตร์ที่ ๕ การบริหาร กิจการ บ้านเมืองที่ดี ตามหลักธรร มาภิบาลและ ความมั่นคง	ยุทธศาสตร์ที่ ๕ การบริหาร กิจการ บ้านเมืองที่ดี ตามหลักธรร มาภิบาลและ ความมั่นคง	ชุมชน และ สังคม มีความ สงบ เรียบร้อย	จำนวนโครงการ ปกป้องสถาบันสำคัญ ของชาติ	๑	๑	๑	๑	๔	เสริมสร้างความรู้ รักสามัคคี และ เสริมสร้างควม มั่นคงของชาติ	โครงการ ปกป้อง สถาบันสำคัญของชาติ	สำนัก ปลัดเทศบาล	กอง การศึกษา
				จำนวนโครงการสร้าง ความรักความสามัคคี ปรองดอง สมานฉันท์	๑	๑	๑	๑	๔				

## ส่วนที่ ๔

## การนำแผนพัฒนาท้องถิ่นสู่ปฏิบัติการปฏิบัติ

## ๑. ยุทธศาสตร์การพัฒนาและแผนงาน

ที่	ยุทธศาสตร์	ด้าน	แผนงาน	หน่วยงาน ที่รับผิดชอบหลัก	หน่วยงาน สนับสนุน
๑	การพัฒนาการเกษตรและ อุตสาหกรรมเกษตร ตามหลักปรัชญาเศรษฐกิจ พอเพียง	บริการชุมชนและสังคม	สร้างความเข้มแข็งของ ชุมชน	กองการศึกษา	สำนักปลัดเทศบาล
		การเศรษฐกิจ	การเกษตร	สำนักปลัดเทศบาล	กองการศึกษา
๒	การพัฒนาการค้า การ ลงทุนและการท่องเที่ยว	บริการชุมชนและสังคม	การศาสนา วัฒนธรรม และนันทนาการ	กองการศึกษา	สำนักปลัดเทศบาล
๓	การพัฒนาทรัพยากรมนุษย์ เพื่อสร้างศักยภาพในการ แข่งขัน	บริการชุมชนและสังคม	การศึกษา	กองการศึกษา	สำนักปลัดเทศบาล
		บริการชุมชนและสังคม	สาธารณสุข	กองการศึกษา	สำนักปลัดเทศบาล
		บริการชุมชนและสังคม	สังคมสงเคราะห์	กองการศึกษา	สำนักปลัดเทศบาล
		บริการชุมชนและสังคม	เคหะและชุมชน	กองช่าง	สำนักปลัดเทศบาล
		บริการชุมชนและสังคม	สร้างความเข้มแข็งของ ชุมชน	กองการศึกษา	สำนักปลัดเทศบาล
		บริการชุมชนและสังคม	การศาสนา วัฒนธรรม และนันทนาการ	กองการศึกษา	สำนักปลัดเทศบาล
		การดำเนินงานอื่น	งบกลาง	สำนักปลัดเทศบาล	กองคลัง
๔	การพัฒนา ทรัพยากรธรรมชาติและ สิ่งแวดล้อมแบบบูรณาการ อย่างสมดุลยั่งยืน	บริการชุมชนและสังคม	เคหะและชุมชน	กองช่าง	สำนักปลัดเทศบาล
		การเศรษฐกิจ	การเกษตร	สำนักปลัดเทศบาล	กองการศึกษา
๕	การบริหารกิจการ บ้านเมืองที่ดีตามหลักธรร มาภิบาลและความมั่นคง	บริหารทั่วไป	บริหารงานทั่วไป	สำนักปลัดเทศบาล	กองการศึกษา
		บริหารทั่วไป	การรักษาความสงบ ภายใน	สำนักปลัดเทศบาล	กองช่าง
		บริการชุมชนและสังคม	เคหะและชุมชน	กองช่าง	สำนักปลัดเทศบาล
		บริการชุมชนและสังคม	สร้างความเข้มแข็งของ ชุมชน	กองการศึกษา	สำนักปลัดเทศบาล
รวม	๕ ยุทธศาสตร์	๔ ด้าน	๑๐ แผนงาน	๔ สำนัก/กอง	๔ สำนัก/กอง

## ๒. บัญชีโครงการพัฒนาท้องถิ่น

**บัญชีสรุปโครงการพัฒนา**  
**แผนพัฒนาท้องถิ่นสี่ปี (พ.ศ.๒๕๖๑-๒๕๖๔)**  
**เทศบาลตำบลหนองสนม อำเภอวานรนิวาส จังหวัดสกลนคร**

ยุทธศาสตร์	๒๕๖๑		๒๕๖๒		๒๕๖๓		๒๕๖๔		รวม ๔ ปี	
	จำนวนโครงการ	งบประมาณ (บาท)	จำนวนโครงการ	งบประมาณ (บาท)	จำนวนโครงการ	งบประมาณ (บาท)	จำนวนโครงการ	งบประมาณ (บาท)	จำนวนโครงการ	งบประมาณ (บาท)
๑) ยุทธศาสตร์การพัฒนาการเกษตรและอุตสาหกรรม										
การเกษตรตามหลักปรัชญาเศรษฐกิจพอเพียง										
๑.๑ แผนงานสร้างความเข้มแข็งของชุมชน	๓	๑๖๐,๐๐๐	๓	๑๖๐,๐๐๐	๓	๑๖๐,๐๐๐	๓	๑๖๐,๐๐๐	๑๒	๖๔๐,๐๐๐
๑.๒ แผนงานการเกษตร	๔	๑,๕๒๐,๐๐๐	๓	๑,๐๒๐,๐๐๐	๔	๑,๕๒๐,๐๐๐	๑	๒๐,๐๐๐	๑๒	๔,๐๘๐,๐๐๐
<b>รวม</b>	<b>๗</b>	<b>๑,๖๘๐,๐๐๐</b>	<b>๖</b>	<b>๑,๑๘๐,๐๐๐</b>	<b>๗</b>	<b>๑,๖๘๐,๐๐๐</b>	<b>๔</b>	<b>๑๘๐,๐๐๐</b>	<b>๒๔</b>	<b>๔,๗๒๐,๐๐๐</b>
๒) ยุทธศาสตร์การพัฒนาการค้า การลงทุนและการท่องเที่ยว										
๒.๑ แผนงานการศาสนา วัฒนธรรมและนันทนาการ	๕	๕๓๑,๐๐๐	๕	๕๓๑,๐๐๐	๕	๕๓๑,๐๐๐	๕	๕๓๑,๐๐๐	๒๐	๒,๑๒๔,๐๐๐
<b>รวม</b>	<b>๕</b>	<b>๕๓๑,๐๐๐</b>	<b>๕</b>	<b>๕๓๑,๐๐๐</b>	<b>๕</b>	<b>๕๓๑,๐๐๐</b>	<b>๕</b>	<b>๕๓๑,๐๐๐</b>	<b>๒๐</b>	<b>๒,๑๒๔,๐๐๐</b>
๓. ยุทธศาสตร์การพัฒนาทรัพยากรมนุษย์เพื่อสร้างศักยภาพในการแข่งขัน										
๓.๑ แผนงานการศึกษา	๑๑	๑๑,๗๙๒,๘๖๐	๑๑	๑๑,๗๙๒,๘๖๐	๑๑	๑๑,๗๙๒,๘๖๐	๑๑	๑๑,๗๙๒,๘๖๐	๔๔	๔๗,๑๗๑,๔๔๐
๓.๒ แผนงานสาธารณสุข	๗	๑,๑๒๗,๕๐๐	๗	๑,๑๒๗,๕๐๐	๗	๑,๑๒๗,๕๐๐	๗	๑,๑๒๗,๕๐๐	๒๘	๔,๕๑๐,๐๐๐
๓.๓ แผนงานสังคมสงเคราะห์	๒	๖๐,๐๐๐	๒	๖๐,๐๐๐	๒	๖๐,๐๐๐	๒	๖๐,๐๐๐	๘	๒๔๐,๐๐๐
๓.๔ แผนงานเคหะและชุมชน	๘	๘,๐๕๐,๐๐๐	๒	๑,๓๐๐,๐๐๐	๒	๑,๓๐๐,๐๐๐	๒	๑,๓๐๐,๐๐๐	๑๔	๑๑,๙๕๐,๐๐๐
๓.๕ แผนงานสร้างความเข้มแข็งของชุมชน	๕	๑๒๐,๐๐๐	๕	๑๒๐,๐๐๐	๕	๑๒๐,๐๐๐	๕	๑๒๐,๐๐๐	๒๐	๔๘๐,๐๐๐
๓.๖ แผนงานการศาสนา วัฒนธรรมและนันทนาการ	๓	๔๒๐,๐๐๐	๓	๔๒๐,๐๐๐	๓	๔๒๐,๐๐๐	๓	๔๒๐,๐๐๐	๑๒	๑,๖๘๐,๐๐๐
๓.๗ แผนงานงบบกลาง	๕	๑๘,๘๑๕,๐๐๐	๕	๑๘,๘๑๕,๐๐๐	๕	๑๘,๘๑๕,๐๐๐	๕	๑๘,๘๑๕,๐๐๐	๒๐	๗๕,๒๖๐,๐๐๐
<b>รวม</b>	<b>๔๑</b>	<b>๔๐,๓๘๕,๓๖๐</b>	<b>๓๕</b>	<b>๓๓,๖๓๕,๓๖๐</b>	<b>๓๕</b>	<b>๓๓,๖๓๕,๓๖๐</b>	<b>๓๕</b>	<b>๓๓,๖๓๕,๓๖๐</b>	<b>๑๔๖</b>	<b>๑๔๑,๒๙๑,๔๔๐</b>

ยุทธศาสตร์	๒๕๖๑		๒๕๖๒		๒๕๖๓		๒๕๖๔		รวม ๔ ปี	
	จำนวนโครงการ	งบประมาณ (บาท)	จำนวนโครงการ	งบประมาณ (บาท)	จำนวนโครงการ	งบประมาณ (บาท)	จำนวนโครงการ	งบประมาณ (บาท)	จำนวนโครงการ	งบประมาณ (บาท)
๔. ยุทธศาสตร์การพัฒนาทรัพยากรธรรมชาติและสิ่งแวดล้อมอย่างสมดุลยั่งยืน										
๔.๑ แผนงานเคหะและชุมชน	๓	๒๑๐,๐๐๐	๓	๒๑๐,๐๐๐	๓	๒๑๐,๐๐๐	๓	๒๑๐,๐๐๐	๑๒	๘๔๐,๐๐๐
๔.๒ แผนงานการเกษตร	๒	๓๐,๐๐๐	๒	๓๐,๐๐๐	๒	๓๐,๐๐๐	๒	๓๐,๐๐๐	๘	๑๒๐,๐๐๐
<b>รวม</b>	<b>๕</b>	<b>๒๔๐,๐๐๐</b>	<b>๕</b>	<b>๒๔๐,๐๐๐</b>	<b>๕</b>	<b>๒๔๐,๐๐๐</b>	<b>๕</b>	<b>๒๔๐,๐๐๐</b>	<b>๒๐</b>	<b>๙๖๐,๐๐๐</b>
๕. ยุทธศาสตร์การบริหารกิจการบ้านเมืองที่ดีตามหลักธรรมาภิบาลและความมั่นคง										
๕.๑ แผนงานบริหารงานทั่วไป	๑๑	๑,๒๔๓,๐๐๐	๑๒	๑,๕๕๓,๐๐๐	๑๒	๑,๕๕๓,๐๐๐	๑๒	๑,๕๕๓,๐๐๐	๔๗	๕,๙๐๒,๐๐๐
๕.๒ แผนงานการรักษาความสงบภายใน	๑๑	๑,๓๒๐,๐๐๐	๑๑	๑,๓๒๐,๐๐๐	๑๑	๑,๓๒๐,๐๐๐	๑๑	๑,๓๒๐,๐๐๐	๔๔	๕,๒๘๐,๐๐๐
๕.๓ แผนงานเคหะและชุมชน	๔๒	๘๙,๘๕๐,๐๐๐	๒๕	๖๐,๐๐๐,๐๐๐	๒๗	๔๙,๕๐๐,๐๐๐	๗	๑๘,๘๐๐,๐๐๐	๑๐๑	๒๑๘,๑๕๐,๐๐๐
๕.๔ แผนงานสร้างความเข้มแข็งของชุมชน	๒	๑๔๐,๐๐๐	๒	๑๔๐,๐๐๐	๒	๑๔๐,๐๐๐	๒	๑๔๐,๐๐๐	๘	๕๖๐,๐๐๐
<b>รวม</b>	<b>๖๖</b>	<b>๙๒,๕๕๓,๐๐๐</b>	<b>๕๐</b>	<b>๖๓,๐๐๓,๐๐๐</b>	<b>๕๒</b>	<b>๕๒,๕๐๓,๐๐๐</b>	<b>๓๒</b>	<b>๒๑,๘๐๓,๐๐๐</b>	<b>๒๐๐</b>	<b>๒๒๙,๘๖๒,๐๐๐</b>
<b>รวมทั้งสิ้น</b>	<b>๑๒๔</b>	<b>๑๓๕,๓๘๙,๓๖๐</b>	<b>๑๐๑</b>	<b>๙๘,๕๘๙,๓๖๐</b>	<b>๑๐๔</b>	<b>๘๘,๕๘๙,๓๖๐</b>	<b>๘๑</b>	<b>๕๖,๓๘๙,๓๖๐</b>	<b>๔๑๐</b>	<b>๓๗๘,๙๕๗,๔๔๐</b>

รายละเอียดโครงการพัฒนา  
แผนพัฒนาท้องถิ่นสี่ปี (พ.ศ.๒๕๖๑-๒๕๖๔)  
สำหรับ องค์กรปกครองส่วนท้องถิ่นดำเนินการ  
เทศบาลตำบลหนองสนม อำเภอวานรนิวาส จังหวัดสกลนคร

ก. ยุทธศาสตร์จังหวัดที่ ๑ การพัฒนาการเกษตรและอุตสาหกรรมการเกษตรตามหลักปรัชญาเศรษฐกิจพอเพียง

ข. ยุทธศาสตร์การพัฒนาขององค์กรปกครองส่วนท้องถิ่นในเขตจังหวัด จุดมุ่งหมายเพื่อการพัฒนาที่ ๔ การค้า การลงทุน พาณิชยกรรม และเกษตรกรรมได้รับการส่งเสริมอย่างเป็นระบบ

๑. ยุทธศาสตร์การพัฒนาการเกษตรและอุตสาหกรรมการเกษตรตามหลักปรัชญาเศรษฐกิจพอเพียง

๑.๑ แผนงานสร้างความเข้มแข็งของชุมชน

ที่	โครงการ	วัตถุประสงค์	เป้าหมาย (ผลผลิตของโครงการ)	งบประมาณและที่ผ่านมา				ตัวชี้วัด (KPI)	ผลที่คาดว่าจะได้รับ	หน่วยงาน ที่รับผิดชอบ
				๒๕๖๑ (บาท)	๒๕๖๒ (บาท)	๒๕๖๓ (บาท)	๒๕๖๔ (บาท)			
๑	โครงการเศรษฐกิจพอเพียง	เพื่อส่งเสริมให้ประชาชนใช้ชีวิตตามหลักเศรษฐกิจพอเพียง	ประชาชนตำบลหนองสนม	๕๐,๐๐๐ (๖๐ :๕๐,๐๐๐) (๕๙ :๕๐,๐๐๐) (๕๘ :๕๐,๐๐๐)	๕๐,๐๐๐	๕๐,๐๐๐	๕๐,๐๐๐	จำนวนผู้เข้าร่วมโครงการ	ชุมชนเข้มแข็ง ลดปัญหาด้านเศรษฐกิจ	กองการศึกษา
๒	โครงการส่งเสริมผลิตภัณฑ์ท้องถิ่น	เพื่อส่งเสริมผลิตภัณฑ์ที่ผลิตและจำหน่ายในท้องถิ่น	ผลิตภัณฑ์ที่ผลิตจากเกษตรกรตำบลหนองสนม	๑๐,๐๐๐ (๖๐ :๑๐,๐๐๐) (๕๙ :๑๐,๐๐๐) (๕๘ :๕๐,๐๐๐)	๑๐,๐๐๐	๑๐,๐๐๐	๑๐,๐๐๐	จำนวนผลิตภัณฑ์ที่ผลิตและจำหน่ายในท้องถิ่น	ประชาชนในท้องถิ่นมีรายได้เพิ่มมากขึ้น	กองการศึกษา
			รวมเป็นเงิน	๖๐,๐๐๐	๖๐,๐๐๐	๖๐,๐๐๐	๖๐,๐๐๐			

## ๑.๒ แผนงานการเกษตร

ที่	โครงการ	วัตถุประสงค์	เป้าหมาย (ผลผลิตของโครงการ)	งบประมาณและที่ผ่านมา				ตัวชี้วัด (KPI)	ผลที่คาดว่าจะได้รับ	หน่วยงาน ที่รับผิดชอบ
				๒๕๖๑ (บาท)	๒๕๖๒ (บาท)	๒๕๖๓ (บาท)	๒๕๖๔ (บาท)			
๑	โครงการส่งเสริม การเกษตรอินทรีย์	เพื่อส่งเสริมเกษตรกร ทำการเกษตรปลอด สารเคมี	เกษตรกรตำบลหนอง สนม	๒๐,๐๐๐ (๖๐ :๒๐,๐๐๐) (๕๙ :๒๐,๐๐๐) (๕๘ :๑๐๐,๐๐๐)	๒๐,๐๐๐	๒๐,๐๐๐	๒๐,๐๐๐	จำนวนผู้เข้าร่วม โครงการ	ผลผลิตการเกษตร ปลอดสารพิษและ รักษาสิ่งแวดล้อม	กอง การศึกษา
๒	โครงการก่อสร้างฝาย น้ำล้น ม.๓	เพื่อก่อสร้างฝายน้ำล้น สำหรับกักเก็บน้ำไว้ใช้ ฤดูแล้ง	ฝายน้ำล้นตามแบบ มาตรฐานก่อสร้าง	- (๖๐ :) (๕๙ :) (๕๘ :)	๕๐๐,๐๐๐		-	จำนวนฝายน้ำล้นที่ ก่อสร้าง	แหล่งน้ำมีความชุ่มชื้น และเกษตรกรมีน้ำใช้ เพื่อการเกษตรและการ ปศุสัตว์	กองช่าง
๓	โครงการก่อสร้างฝาย น้ำล้น ม.๗	เพื่อก่อสร้างฝายน้ำล้น สำหรับกักเก็บน้ำไว้ใช้ ฤดูแล้ง	ฝายน้ำล้นตามแบบ มาตรฐานก่อสร้าง	๕๐๐,๐๐๐ (๖๐ :) (๕๙ :) (๕๘ :)	-	-	-	จำนวนฝายน้ำล้นที่ ก่อสร้าง	แหล่งน้ำมีความชุ่มชื้น และเกษตรกรมีน้ำใช้ เพื่อการเกษตรและการ ปศุสัตว์	กองช่าง
๔	โครงการขุดลอกลำ ห้วย ม.๙	เพื่อขุดลอกลำห้วยให้ มีความลึกเพิ่มรองรับ น้ำได้ปริมาณมากขึ้น	ขุดลอกห้วยกว้าง ๑๐ เมตร ยาว ๑,๐๐๐ เมตร ลึกเฉลี่ย ๒.๕๐ เมตร	- (๖๐ :) (๕๙ :) (๕๘ :)	-	๕๐๐,๐๐๐	-	ความยาวลำห้วยที่ ขุดลอก	เกษตรกรมีแหล่งน้ำ เพื่อการเกษตรเพียงพอ ในฤดูแล้ง	กองช่าง
๕	โครงการก่อสร้างฝาย ชะลอน้ำ ม.๑๐	เพื่อก่อสร้างฝายชะลอ น้ำสำหรับกักเก็บน้ำไว้ ใช้ฤดูแล้ง	ฝายชะลอน้ำตามแบบ มาตรฐานก่อสร้าง	- (๖๐ :) (๕๙ :) (๕๘ :)	๕๐๐,๐๐๐	-	-	จำนวนฝายชะลอ น้ำที่ก่อสร้าง	แหล่งน้ำมีความชุ่มชื้น และเกษตรกรมีน้ำใช้ เพื่อการเกษตรและการ ปศุสัตว์	กองช่าง

## ๑.๒ แผนงานการเกษตร (ต่อ)

ที่	โครงการ	วัตถุประสงค์	เป้าหมาย (ผลผลิตของโครงการ)	งบประมาณและที่ผ่านมา				ตัวชี้วัด (KPI)	ผลที่คาดว่าจะได้รับ	หน่วยงาน ที่รับผิดชอบ
				๒๕๖๑ (บาท)	๒๕๖๒ (บาท)	๒๕๖๓ (บาท)	๒๕๖๔ (บาท)			
๖	โครงการขุดลอกลำ ห้วย ม.๑๑	เพื่อขุดลอกลำห้วยให้ มีความลึกเพิ่มรองรับ น้ำได้ปริมาณมากขึ้น	ขุดลอกห้วยกว้าง ๑๐ เมตร ยาว ๑,๐๐๐ เมตร ลึกเฉลี่ย ๒.๕๐ เมตร	- (๖๐ : ) (๕๙ : ) (๕๘ : )	-	๕๐๐,๐๐๐  (ประชาคม ม.๑๑)	-	ความยาวลำห้วยที่ ขุดลอก	เกษตรกรมีแหล่งน้ำ เพื่อการเกษตรเพียงพอ ในฤดูแล้ง	กองช่าง
๗	โครงการก่อสร้างฝาย น้ำล้น ม.๑๒	เพื่อก่อสร้างฝายน้ำล้น สำหรับกักเก็บน้ำไว้ใช้ ฤดูแล้ง	ฝายน้ำล้นตามแบบ มาตรฐานก่อสร้าง	๕๐๐,๐๐๐ (๖๐ :๕๐๐,๐๐๐) (๕๙ : ) (๕๘ : ) (ประชาคม ม.๑๒)	-	-	-	จำนวนฝายน้ำล้นที่ ก่อสร้าง	แหล่งน้ำมีความชุ่มชื้น และเกษตรกรมีน้ำใช้ เพื่อการเกษตรและการ ปศุสัตว์	กองช่าง
๘	โครงการขุดลอกลำ ห้วย ม.๑๕	เพื่อขุดลอกลำห้วยให้ มีความลึกเพิ่มรองรับ น้ำได้ปริมาณมากขึ้น	ขุดลอกห้วยกว้าง ๑๐ เมตร ยาว ๑,๐๐๐ เมตร ลึกเฉลี่ย ๒.๕๐ เมตร	- (๖๐ : ) (๕๙ : ) (๕๘ : )	-	๕๐๐,๐๐๐  (ประชาคม ม.๑๕)	-	ความยาวลำห้วยที่ ขุดลอก	เกษตรกรมีแหล่งน้ำ เพื่อการเกษตรเพียงพอ ในฤดูแล้ง	กองช่าง
๙	โครงการขุดลอกหนอง ชัยสิทธิ์ ม.๑๙	เพื่อขุดลอกหนองชัย สิทธิ์ให้มีความลึกเพิ่ม รองรับน้ำได้ปริมาณ มากขึ้น	หนองชัยสิทธิ์ ตำบล หนองสนม	๕๐๐,๐๐๐ (๖๐ :๕๐๐,๐๐๐) (๕๙ :๕๐๐,๐๐๐) (๕๘ : ) (ประชาคม ม.๑๙)	-	-	-	ความยาวลำห้วยที่ ขุดลอก	เกษตรกรมีแหล่งน้ำ เพื่อการเกษตรเพียงพอ ในฤดูแล้ง	กองช่าง
			รวมเป็นเงิน	๑,๕๒๐,๐๐๐	๑,๐๒๐,๐๐๐	๑,๕๒๐,๐๐๐	๒๐,๐๐๐			



รายละเอียดโครงการพัฒนา  
แผนพัฒนาท้องถิ่นสี่ปี (พ.ศ.๒๕๖๑-๒๕๖๔)  
สำหรับ องค์กรปกครองส่วนท้องถิ่นดำเนินการ  
เทศบาลตำบลหนองสนม อำเภอวานรนิวาส จังหวัดสกลนคร

ก. ยุทธศาสตร์จังหวัดที่ ๒ การพัฒนาการค้า การลงทุนและการท่องเที่ยว

ข. ยุทธศาสตร์การพัฒนาขององค์กรปกครองส่วนท้องถิ่นในเขตจังหวัด จุดมุ่งหมายเพื่อการพัฒนาที่ ๕ ส่งเสริมการท่องเที่ยว เผยแพร่ประเพณี และอนุรักษ์ศิลปวัฒนธรรมอย่างทั่วถึง

๒. ยุทธศาสตร์การพัฒนาการค้า การลงทุนและ การท่องเที่ยว

๒.๑ แผนงานการศาสนา วัฒนธรรมและนันทนาการ

ที่	โครงการ	วัตถุประสงค์	เป้าหมาย (ผลผลิตของโครงการ)	งบประมาณและที่ผ่านมา				ตัวชี้วัด (KPI)	ผลที่คาดว่าจะได้รับ	หน่วยงาน ที่รับผิดชอบ
				๒๕๖๑ (บาท)	๒๕๖๒ (บาท)	๒๕๖๓ (บาท)	๒๕๖๔ (บาท)			
๑	โครงการส่งเสริมกิจกรรมทางศาสนา	เพื่อส่งเสริม ทำนุบำรุงศาสนา และรักษาประเพณี วัฒนธรรมท้องถิ่น	หมู่บ้านในเขตตำบลหนองสนม	๒๑,๐๐๐ (๖๐ : ๒๑,๐๐๐) (๕๙ : ๒๑,๐๐๐) (๕๘ : ๒๑,๐๐๐)	๒๑,๐๐๐	๒๑,๐๐๐	๒๑,๐๐๐	จำนวนหมู่บ้านที่ได้รับการส่งเสริม	ศาสนาและประเพณี วัฒนธรรมเจริญรุ่งเรือง	กองการศึกษา
๒	โครงการส่งเสริมภูมิปัญญาท้องถิ่น	เพื่อส่งเสริมภูมิปัญญาท้องถิ่นให้คงอยู่สืบไป	หมู่บ้านในเขตตำบลหนองสนม	๒๐,๐๐๐ (๖๐ : ๒๐,๐๐๐) (๕๙ : ๕๐,๐๐๐) (๕๘ : ๕๐,๐๐๐)	๒๐,๐๐๐	๒๐,๐๐๐	๒๐,๐๐๐	จำนวนผู้เข้าร่วมโครงการ	ภูมิปัญญาท้องถิ่นไม่สูญหายไปจากท้องถิ่น	กองการศึกษา
๓	โครงการรดน้ำดำหัวผู้สูงอายุ	เพื่อจัดกิจกรรมเนื่องในวันผู้สูงอายุและวันสงกรานต์	ผู้สูงอายุในเขตตำบลหนองสนม	๘๐,๐๐๐ (๖๐ : ๘๐,๐๐๐) (๕๙ : ๘๐,๐๐๐) (๕๘ : ๕๐,๐๐๐)	๘๐,๐๐๐	๘๐,๐๐๐	๘๐,๐๐๐	จำนวนผู้เข้าร่วมโครงการ	ผู้สูงอายุมีสุขภาพจิตและคุณภาพชีวิตที่ดี	กองการศึกษา
			รวมเป็นเงิน	๑๒๑,๐๐๐	๑๒๑,๐๐๐	๑๒๑,๐๐๐	๑๒๑,๐๐๐			

รายละเอียดโครงการพัฒนา  
แผนพัฒนาท้องถิ่นสี่ปี (พ.ศ.๒๕๖๑-๒๕๖๔)  
สำหรับ องค์กรปกครองส่วนท้องถิ่นดำเนินการ  
เทศบาลตำบลหนองสนม อำเภอวานรนิวาส จังหวัดสกลนคร

ก. ยุทธศาสตร์จังหวัดที่ ๓ ยุทธศาสตร์การพัฒนาทรัพยากรมนุษย์เพื่อสร้างศักยภาพในการแข่งขัน

ข. ยุทธศาสตร์การพัฒนาขององค์กรปกครองส่วนท้องถิ่นในเขตจังหวัด จุดมุ่งหมายเพื่อการพัฒนาที่ ๒ ประชาชนมีคุณภาพชีวิตที่ดีขึ้น

๓. ยุทธศาสตร์การพัฒนาทรัพยากรมนุษย์เพื่อสร้างศักยภาพในการแข่งขัน

๓.๑ แผนงานการศึกษา

ที่	โครงการ	วัตถุประสงค์	เป้าหมาย (ผลผลิตของโครงการ)	งบประมาณและที่ผ่านมา				ตัวชี้วัด (KPI)	ผลที่คาดว่าจะได้รับ	หน่วยงาน ที่รับผิดชอบ
				๒๕๖๑ (บาท)	๒๕๖๒ (บาท)	๒๕๖๓ (บาท)	๒๕๖๔ (บาท)			
๑	โครงการสนับสนุนค่าอาหารเสริม (นม) สำหรับศูนย์พัฒนาเด็กเล็กของ ทต.หนองสนมและโรงเรียนสังกัด สพฐ.ในเขตตำบลหนองสนม	เพื่อส่งเสริมให้เด็กนักเรียนได้รับอาหารเสริม (นม) ที่มีประโยชน์	เด็กนักเรียนในศูนย์พัฒนาเด็กเล็กของ ทต.หนองสนมและโรงเรียนสังกัด สพฐ.ในเขตตำบลหนองสนม	๓,๕๒๒,๘๖๐ (๖๐ : ๓,๕๒๒,๘๖๐) (๕๙ : ๓,๕๐๘,๑๒๐) (๕๘ : ๓,๔๒๖,๐๓๘)	๓,๕๒๒,๘๖๐	๓,๕๒๒,๘๖๐	๓,๕๒๒,๘๖๐	จำนวนเด็กนักเรียนที่ได้รับอาหารเสริม (นม) ตามโครงการ	เด็กนักเรียนมีสุขภาพแข็งแรงและมีพัฒนาการที่ดี	กองการศึกษา
๒	โครงการวันเด็กแห่งชาติ	เพื่อสนับสนุนการจัดงานวันเด็กแห่งชาติของสถานศึกษาในท้องถิ่น	ศูนย์พัฒนาเด็กเล็กของ ทต.หนองสนมและโรงเรียนสังกัด สพฐ.ในเขตตำบลหนองสนม	๗๐,๐๐๐ (๖๐ : ๗๐,๐๐๐) (๕๙ : ๗๐,๐๐๐) (๕๘ : ๕๐,๐๐๐)	๗๐,๐๐๐	๗๐,๐๐๐	๗๐,๐๐๐	จำนวนสถานศึกษาที่ได้รับการสนับสนุน	เด็กนักเรียนได้ฝึกการแสดงออกและเรียนรู้จากประสบการณ์	กองการศึกษา
			รวมเป็นเงิน	๓,๕๙๒,๘๖๐	๓,๕๙๒,๘๖๐	๓,๕๙๒,๘๖๐	๓,๕๙๒,๘๖๐			

## ๓.๒ แผนงานสาธารณสุข

ที่	โครงการ	วัตถุประสงค์	เป้าหมาย (ผลผลิตของโครงการ)	งบประมาณและที่ผ่านมา				ตัวชี้วัด (KPI)	ผลที่คาดว่าจะได้รับ	หน่วยงาน ที่รับผิดชอบ
				๒๕๖๑ (บาท)	๒๕๖๒ (บาท)	๒๕๖๓ (บาท)	๒๕๖๔ (บาท)			
๑	โครงการป้องกันโรค ไข้เลือดออก	เพื่อฉีดพ่นหมอกควัน ป้องกันการแพร่เชื้อ ไข้เลือดออก	หมู่บ้านในเขตตำบล หนองสนม	๓๐๐,๐๐๐ (๖๐ : ๓๐๐,๐๐๐) (๕๙ : ๓๐๐,๐๐๐)	๓๐๐,๐๐๐	๓๐๐,๐๐๐	๓๐๐,๐๐๐	จำนวนการฉีดพ่น หมอกควัน/ปี	ประชาชนมีสุขภาพ และคุณภาพชีวิตที่ดี	กอง การศึกษา
๒	โครงการป้องกันโรค พิษสุนัขบ้า	เพื่อสนับสนุนการฉีด วัคซีนป้องกันโรคพิษ สุนัขบ้า	สุนัขและแมวในเขต ตำบลหนองสนม	๕๐,๐๐๐ (๖๐ : ๕๐,๐๐๐) (๕๙ : ๕๐,๐๐๐)	๕๐,๐๐๐	๕๐,๐๐๐	๕๐,๐๐๐	จำนวนหมู่บ้านที่ ได้รับบริการ	ประชาชนมีสุขภาพ และคุณภาพชีวิตที่ดี	กอง การศึกษา
๓	โครงการส่งเสริม สุขภาพเด็กในศูนย์ พัฒนาเด็กเล็กของ ทต.หนองสนม	เพื่อส่งเสริมสุขภาพเด็ก ในศูนย์พัฒนาเด็กเล็ก ของ ทต.หนองสนม	ศูนย์พัฒนาเด็กเล็กของ ทต.หนองสนม	๑๐,๐๐๐ (๖๐ : ๑๐,๐๐๐) (๕๙ : ๑๐๐,๐๐๐) (๕๘ : ๑๐๐,๐๐๐)	๑๐,๐๐๐	๑๐,๐๐๐	๑๐,๐๐๐	จำนวนศูนย์พัฒนา เด็กเล็กที่ได้รับ บริการ	เด็กนักเรียนมีสุขภาพ และคุณภาพชีวิตที่ดี	กอง การศึกษา
๔	โครงการบริการแพทย์ ฉุกเฉิน (EMS)	เพื่อจัดตั้งหน่วยการ บริการแพทย์ฉุกเฉิน (EMS)	ประชาชนตำบลหนอง สนม	๖๐๐,๐๐๐ (๖๐ : ๖๐๐,๐๐๐) (๕๙ : ๖๐๐,๐๐๐) (๕๘ : ๕๕๐,๐๐๐)	๖๐๐,๐๐๐	๖๐๐,๐๐๐	๖๐๐,๐๐๐	จำนวนหมู่บ้านที่ ได้รับบริการ	ประชาชนได้รับการ บริการด้านสาธารณสุข ทั่วถึง	สำนัก ปลัดเทศบาล
			รวมเป็นเงิน	๙๖๐,๐๐๐	๙๖๐,๐๐๐	๙๖๐,๐๐๐	๙๖๐,๐๐๐			

## ๓.๓ แผนงานเคหะและชุมชน

ที่	โครงการ	วัตถุประสงค์	เป้าหมาย (ผลผลิตของโครงการ)	งบประมาณและที่ผ่านมา				ตัวชี้วัด (KPI)	ผลที่คาดว่าจะได้รับ	หน่วยงาน ที่รับผิดชอบ
				๒๕๖๑ (บาท)	๒๕๖๒ (บาท)	๒๕๖๓ (บาท)	๒๕๖๔ (บาท)			
๑	โครงการก่อสร้าง อาคารศูนย์พัฒนาเด็ก เล็กบ้านบะปาคา ม.๔	เพื่อก่อสร้างอาคาร ศูนย์พัฒนาเด็กเล็ก บ้านบะปาคา ม.๔	อาคารศูนย์พัฒนาเด็ก เล็กตามแบบมาตรฐาน ก่อสร้าง	๗๕๐,๐๐๐ (๖๐ : ๗๕๐,๐๐๐) (๕๙ : ) (๕๘ : ) (ประชาคม ม.๔)	-	-	-	จำนวนอาคารที่ ก่อสร้าง	เด็กเล็กมีสถานเรียนรู้ที่ เหมาะสมปลอดภัย	กองช่าง
๒	โครงการก่อสร้าง อาคารศูนย์พัฒนาเด็ก เล็กบ้านเชียงเพ็ง ม.๑๒	เพื่อก่อสร้างอาคาร ศูนย์พัฒนาเด็กเล็กบ้าน เชียงเพ็ง ม.๑๒	อาคารศูนย์พัฒนาเด็ก เล็กตามแบบมาตรฐาน ก่อสร้าง	๗๕๐,๐๐๐ (๖๐ : ๗๕๐,๐๐๐) (๕๙ : ) (๕๘ : )	-	-	-	จำนวนอาคารที่ ก่อสร้าง	เด็กเล็กมีสถานเรียนรู้ที่ เหมาะสมปลอดภัย	กองช่าง
๓	โครงการก่อสร้าง อาคารศูนย์อบรมเด็ก ก่อนเกณฑ์ในวัดโนน สว่างภิรมย์ ม.๑๓	เพื่อก่อสร้างอาคาร ศูนย์อบรมเด็กก่อน เกณฑ์ในวัดโนนสว่าง ภิรมย์ ม.๑๓	อาคารศูนย์พัฒนาเด็ก เล็กตามแบบมาตรฐาน ก่อสร้าง	๗๕๐,๐๐๐ (๖๐ : ๗๕๐,๐๐๐) (๕๙ : ) (๕๘ : ) (ประชาคม ม.๑๓)	-	-	-	จำนวนอาคารที่ ก่อสร้าง	เด็กเล็กมีสถานเรียนรู้ที่ เหมาะสมปลอดภัย	กองช่าง
๔	โครงการบำรุงรักษา และซ่อมแซมศูนย์ พัฒนาเด็กเล็กของ ทต.หนองสนม	เพื่อบำรุงรักษาและ ซ่อมแซมศูนย์พัฒนา เด็กเล็กให้แข็งแรง มั่นคง	อาคารสถานที่ศูนย์ พัฒนาเด็กเล็กของ ทต.หนองสนม	๓๐๐,๐๐๐ (๖๐ : ๓๐๐,๐๐๐) (๕๙ : ๓๐๐,๐๐๐) (๕๘ : ๓๐๐,๐๐๐)	๓๐๐,๐๐๐	๓๐๐,๐๐๐	๓๐๐,๐๐๐	จำนวนศูนย์พัฒนา เด็กเล็กที่ได้รับการ บำรุงรักษาและ ซ่อมแซม	เด็กนักเรียน มีความ ปลอดภัยและมี พัฒนาการที่ดี	กองช่าง
			<b>รวมเป็นเงิน</b>	<b>๓๐๐,๐๐๐</b>	<b>๓๐๐,๐๐๐</b>	<b>๓๐๐,๐๐๐</b>	<b>๓๐๐,๐๐๐</b>			

## ๓.๔ แผนงานสร้างความเข้มแข็งของชุมชน

ที่	โครงการ	วัตถุประสงค์	เป้าหมาย (ผลผลิตของโครงการ)	งบประมาณและที่ผ่านมา				ตัวชี้วัด (KPI)	ผลที่คาดว่าจะได้รับ	หน่วยงาน ที่รับผิดชอบ
				๒๕๖๑ (บาท)	๒๕๖๒ (บาท)	๒๕๖๓ (บาท)	๒๕๖๔ (บาท)			
๑	โครงการส่งเสริม ความรู้ประชาชน	เพื่อส่งเสริมให้ ประชาชนมีความรู้ใน การดำเนิน ชีวิตประจำวัน	ประชาชนตำบลหนอง สนม	๑๐,๐๐๐ (๖๐ :๑๐,๐๐๐) (๕๙ :๑๐,๐๐๐) (๕๘ :๑๐,๐๐๐)	๑๐,๐๐๐	๑๐,๐๐๐	๑๐,๐๐๐	จำนวนผู้เข้าร่วม โครงการ	ตำบลหนองสนมมีความ เจริญก้าวหน้า ประชาชนมีคุณภาพ ชีวิตที่ดี	สำนัก ปลัดเทศบาล
๒	โครงการจ้างนักเรียน- นักศึกษาช่วงปิดเทอม ภาคฤดูร้อน	เพื่อส่งเสริมให้ นักเรียน-นักศึกษาได้ ฝึกประสบการณ์และมี รายได้ช่วงปิดเทอม	นักเรียน นักศึกษาใน เขตตำบลหนองสนม	๕๐,๐๐๐ (๖๐ :๕๐,๐๐๐) (๕๙ :๕๐,๐๐๐) (๕๘ :๕๐,๐๐๐)	๕๐,๐๐๐	๕๐,๐๐๐	๕๐,๐๐๐	จำนวนนักศึกษาที่ เข้าร่วมโครงการ	นักเรียน นักศึกษามี พัฒนาการที่ดี	กอง การศึกษา
๓	โครงการส่งเสริมการ พัฒนาสตรีและ ครอบครัว	เพื่อส่งเสริมการพัฒนา สตรีและสร้างความรัก ในครอบครัว	กลุ่มสตรีและสถาบัน ครอบครัวในเขตตำบล หนองสนม	๓๐,๐๐๐ (๖๐ :๓๐,๐๐๐) (๕๙ :๓๐,๐๐๐) (๕๘ :๑๐๐,๐๐๐)	๓๐,๐๐๐	๓๐,๐๐๐	๓๐,๐๐๐	จำนวนผู้เข้าร่วม โครงการ	สถาบันครอบครัวมั่นคง และชุมชนมีความ เข้มแข็ง	กอง การศึกษา
๔	โครงการคนไทยใจอาสา	เพื่อส่งเสริมให้คนใน ท้องถิ่นทำกิจกรรม สาธารณประโยชน์ ร่วมกัน	ประชาชนตำบลหนอง สนม	๒๐,๐๐๐ (๖๐ :๒๐,๐๐๐) (๕๙ :๓๐,๐๐๐) (๕๘ :๓๐,๐๐๐)	๒๐,๐๐๐	๒๐,๐๐๐	๒๐,๐๐๐	จำนวนผู้เข้าร่วม โครงการ	ชุมชนมีความรักความ สามัคคีและอยู่ร่วมกัน อย่างสงบสุข	กอง การศึกษา
			รวมเป็นเงิน	๑๑๐,๐๐๐	๑๑๐,๐๐๐	๑๑๐,๐๐๐	๑๑๐,๐๐๐			

## ๓.๖ แผนงานการศาสนา วัฒนธรรมและนันทนาการ

ที่	โครงการ	วัตถุประสงค์	เป้าหมาย (ผลผลิตของโครงการ)	งบประมาณและที่ผ่านมา				ตัวชี้วัด (KPI)	ผลที่คาดว่าจะได้รับ	หน่วยงาน ที่รับผิดชอบ
				๒๕๖๑ (บาท)	๒๕๖๒ (บาท)	๒๕๖๓ (บาท)	๒๕๖๔ (บาท)			
๑	โครงการส่งเสริม คุณธรรม จริยธรรม	เพื่อส่งเสริมให้ บุคลากรของเทศบาล ตำบลหนองสนมมี คุณธรรม จริยธรรม	คณะผู้บริหาร สมาชิก สภาท้องถิ่นและ พนักงาน ลูกจ้าง เทศบาลตำบลหนอง สนม	๒๐,๐๐๐ (๖๐ :๒๐,๐๐๐) (๕๙ :๓๐,๐๐๐) (๕๘ :๓๐,๐๐๐)	๒๐,๐๐๐	๒๐,๐๐๐	๒๐,๐๐๐	จำนวนผู้เข้าร่วม โครงการ	ตำบลหนองสนมมีความ เจริญก้าวหน้า ประชาชนมีคุณภาพ ชีวิตที่ดี	กอง การศึกษา
๒	โครงการแข่งขันกีฬา	เพื่อจัดกิจกรรมแข่งขัน กีฬาต่อต้านยาเสพติด ภายในตำบลหนองสนม	ประชาชนตำบลหนอง สนม	๔๐๐,๐๐๐ (๖๐ :๔๐๐,๐๐๐) (๕๙ :๔๐๐,๐๐๐) (๕๘ :๓๐๐,๐๐๐)	๔๐๐,๐๐๐	๔๐๐,๐๐๐	๔๐๐,๐๐๐	จำนวนหมู่บ้านที่ส่ง นักกีฬาเข้าร่วม โครงการแข่งขัน	ประชาชนตำบลหนอง สนมใช้เวลาให้เกิด ประโยชน์และมี ความรักสามัคคี	กอง การศึกษา
			รวมเป็นเงิน	๔๒๐,๐๐๐	๔๒๐,๐๐๐	๔๒๐,๐๐๐	๔๒๐,๐๐๐			

## ๓.๗ แผนงานงบกลาง

ที่	โครงการ	วัตถุประสงค์	เป้าหมาย (ผลผลิตของโครงการ)	งบประมาณและที่ผ่านมา				ตัวชี้วัด (KPI)	ผลที่คาดว่าจะได้รับ	หน่วยงาน ที่รับผิดชอบ
				๒๕๖๑ (บาท)	๒๕๖๒ (บาท)	๒๕๖๓ (บาท)	๒๕๖๔ (บาท)			
๑	โครงการสงเคราะห์ เบี้ยยังชีพผู้สูงอายุ	เพื่อส่งเสริมให้ผู้สูงอายุ ได้มีสวัสดิการที่ดี	ผู้สูงอายุทุกคนในเขต ตำบลหนองสนม (๑,๗๐๐ คน)	๑๔,๒๘๐,๐๐๐ (๖๐ : ๑๔,๒๘๐,๐๐๐) (๕๙ : ๑๕,๖๖๐,๐๐๐) (๕๘ : ๑๐,๕๕๖,๔๐๐)	๑๔,๒๘๐,๐๐๐	๑๔,๒๘๐,๐๐๐	๑๔,๒๘๐,๐๐๐	จำนวนผู้สูงอายุที่ ได้รับเบี้ยยังชีพ	ผู้สูงอายุมีคุณภาพชีวิต ดีขึ้น	กอง การศึกษา, กรม ส่งเสริมฯ
๒	โครงการสงเคราะห์ เบี้ยยังชีพคนพิการ	เพื่อส่งเสริมให้คนพิการ ได้มีสวัสดิการที่ดี	คนพิการทุกคนในเขต ตำบลหนองสนม (๔๐๐ คน)	๓,๘๔๐,๐๐๐ (๖๐ : ๓,๘๔๐,๐๐๐) (๕๙ : ๓,๘๔๐,๐๐๐) (๕๘ : ๑,๙๘๐,๐๐๐)	๓,๘๔๐,๐๐๐	๓,๘๔๐,๐๐๐	๓,๘๔๐,๐๐๐	จำนวนคนพิการที่ ได้รับเบี้ยยังชีพ	คนพิการมีคุณภาพชีวิต ดีขึ้น	กอง การศึกษา, กรม ส่งเสริมฯ
๓	โครงการสงเคราะห์ เบี้ยยังชีพผู้ป่วยเอดส์	เพื่อส่งเสริมให้ผู้ป่วย เอดส์ได้มีสวัสดิการที่ดี	ผู้ป่วยเอดส์ทุกคนใน เขตตำบลหนองสนม	๒๔๐,๐๐๐ (๖๐ : ๒๔๐,๐๐๐) (๕๙ : ๒๔๐,๐๐๐) (๕๘ : ๒๔๐,๐๐๐)	๒๔๐,๐๐๐	๒๔๐,๐๐๐	๒๔๐,๐๐๐	จำนวนผู้ป่วยเอดส์ที่ ได้รับเบี้ยยังชีพ	ผู้ป่วยเอดส์มีคุณภาพ ชีวิตดีขึ้น	กอง การศึกษา
			รวมเป็นเงิน	๑๘,๓๖๐,๐๐๐	๑๘,๓๖๐,๐๐๐	๑๘,๓๖๐,๐๐๐	๑๘,๓๖๐,๐๐๐			

รายละเอียดโครงการพัฒนา  
แผนพัฒนาท้องถิ่นสี่ปี (พ.ศ.๒๕๖๑-๒๕๖๔)  
สำหรับ องค์กรปกครองส่วนท้องถิ่นดำเนินการ  
เทศบาลตำบลหนองสนม อำเภอวานรนิวาส จังหวัดสกลนคร

ก. ยุทธศาสตร์จังหวัดที่ ๔ การพัฒนาทรัพยากรธรรมชาติและสิ่งแวดล้อมอย่างสมดุลยั่งยืน

ข. ยุทธศาสตร์การพัฒนาขององค์กรปกครองส่วนท้องถิ่นในเขตจังหวัด จุดมุ่งหมายเพื่อการพัฒนาที่ ๖ ทรัพยากรธรรมชาติและสิ่งแวดล้อมได้รับการอนุรักษ์และฟื้นฟูอย่างยั่งยืน ครอบคลุมทุกพื้นที่

๔. ยุทธศาสตร์การพัฒนาทรัพยากรธรรมชาติและสิ่งแวดล้อมอย่างสมดุลยั่งยืน

๔.๑ แผนงานเคหะและชุมชน

ที่	โครงการ	วัตถุประสงค์	เป้าหมาย (ผลผลิตของโครงการ)	งบประมาณและที่ผ่านมา				ตัวชี้วัด (KPI)	ผลที่คาดว่าจะได้รับ	หน่วยงาน ที่รับผิดชอบ
				๒๕๖๑ (บาท)	๒๕๖๒ (บาท)	๒๕๖๓ (บาท)	๒๕๖๔ (บาท)			
๑	โครงการบริหารจัดการขยะ	เพื่อลดจำนวนขยะและสร้างสภาพแวดล้อมที่ดี	ขยะในตำบลหนองสนม	๑๐๐,๐๐๐ (๖๐ :๑๐๐,๐๐๐) (๕๙ :๑๐๐,๐๐๐) (๕๘ :๑๐๐,๐๐๐)	๑๐๐,๐๐๐	๑๐๐,๐๐๐	๑๐๐,๐๐๐	จำนวนหมู่บ้านที่เข้าร่วมโครงการ	ตำบลหนองสนมมีสภาพแวดล้อมที่ดี	กองการศึกษา
๒	โครงการคลองสวยน้ำใส	เพื่อกำจัดวัชพืชและพัฒนาแหล่งน้ำให้สวยงาม	แหล่งน้ำในตำบลหนองสนม	๑๐,๐๐๐ (๖๐ :๑๐,๐๐๐) (๕๙ :๑๐,๐๐๐) (๕๘ :๑๐,๐๐๐)	๑๐,๐๐๐	๑๐,๐๐๐	๑๐,๐๐๐	จำนวนแหล่งน้ำที่ดำเนินโครงการ	แหล่งน้ำมีความสะอาดสวยงามและมีสัตว์น้ำตามธรรมชาติ	กองการศึกษา
๓	โครงการก่อสร้างถนนลูกรังตามแนวเขตที่สาธารณประโยชน์บ้านนาจารย์ ม.๗	เพื่อก่อสร้างถนนลูกรังตามแนวเขตที่สาธารณประโยชน์ป้องกันการบุกรุก	ที่สาธารณะประโยชน์บ้านนาจารย์ หมู่ที่ ๗	๑๐๐,๐๐๐ (๖๐ :๑๐๐,๐๐๐) (๕๙ :๑๐๐,๐๐๐) (๕๘ :)	๑๐๐,๐๐๐	๑๐๐,๐๐๐	๑๐๐,๐๐๐	พื้นที่สาธารณประโยชน์ที่จัดทำแนวเขตเรียบร้อยแล้ว	พื้นที่สาธารณะประโยชน์ได้รับการอนุรักษ์	กองช่าง
			รวมเป็นเงิน	๑๑๐,๐๐๐	๑๑๐,๐๐๐	๑๑๐,๐๐๐	๑๑๐,๐๐๐			



## ๔.๒ แผนงานการเกษตร

ที่	โครงการ	วัตถุประสงค์	เป้าหมาย (ผลผลิตของโครงการ)	งบประมาณและที่ผ่านมา				ตัวชี้วัด (KPI)	ผลที่คาดว่าจะได้รับ	หน่วยงาน ที่รับผิดชอบ
				๒๕๖๑ (บาท)	๒๕๖๒ (บาท)	๒๕๖๓ (บาท)	๒๕๖๔ (บาท)			
๑	โครงการปลูกป่าชุมชน (รักษา รักษา รักษา แผ่นดิน)	เพื่อรณรงค์ส่งเสริม ปลูกต้นไม้	พื้นที่ในเขตตำบล หนองสนม	๒๐,๐๐๐ (๖๐ : ๒๐,๐๐๐) (๕๙ : ๒๐,๐๐๐) (๕๘ : ๑๐,๐๐๐)	๒๐,๐๐๐	๒๐,๐๐๐	๒๐,๐๐๐	จำนวนต้นไม้ที่ปลูก	ป่าไม้อุดมสมบูรณ์ ลด ภาวะโลกร้อน	สำนัก ปลัดเทศบาล
๒	โครงการปลูกหญ้าแฝก	เพื่อส่งเสริมการปลูก หญ้าแฝกป้องกันการ พังทลายของดิน	พื้นที่ในเขตตำบล หนองสนม	๑๐,๐๐๐ (๖๐ : ๒๐,๐๐๐) (๕๙ : ๒๐,๐๐๐) (๕๘ : ๒๐,๐๐๐)	๑๐,๐๐๐	๑๐,๐๐๐	๑๐,๐๐๐	จำนวนหญ้าแฝกที่ ปลูก	ฟื้นฟูคุณภาพและ ป้องกันการพังทลาย ของดิน	สำนัก ปลัดเทศบาล
			รวมเป็นเงิน	๓๐,๐๐๐	๓๐,๐๐๐	๓๐,๐๐๐	๓๐,๐๐๐			

รายละเอียดโครงการพัฒนา  
แผนพัฒนาท้องถิ่นสี่ปี (พ.ศ.๒๕๖๑-๒๕๖๔)  
สำหรับ องค์กรปกครองส่วนท้องถิ่นดำเนินการ  
เทศบาลตำบลหนองสนม อำเภอวานรนิวาส จังหวัดสกลนคร

- ก. ยุทธศาสตร์จังหวัดที่ ๕ การบริหารกิจการบ้านเมืองที่ดีตามหลักธรรมาภิบาลและความมั่นคง
- ข. ยุทธศาสตร์การพัฒนาขององค์กรปกครองส่วนท้องถิ่นในเขตจังหวัด จุดมุ่งหมายเพื่อการพัฒนาที่ ๓ ชุมชนและสังคมมีความสงบเรียบร้อย และจุดมุ่งหมายเพื่อการพัฒนาที่ ๗ เพื่อให้ประชาชนได้รับบริการสาธารณะอย่างทั่วถึง
๕. ยุทธศาสตร์การบริหารกิจการบ้านเมืองที่ดีตามหลักธรรมาภิบาลและความมั่นคง
- ๕.๑ แผนงานบริหารงานทั่วไป

ที่	โครงการ	วัตถุประสงค์	เป้าหมาย (ผลผลิตของโครงการ)	งบประมาณและที่ผ่านมา				ตัวชี้วัด (KPI)	ผลที่คาดว่าจะได้รับ	หน่วยงาน ที่รับผิดชอบ
				๒๕๖๑ (บาท)	๒๕๖๒ (บาท)	๒๕๖๓ (บาท)	๒๕๖๔ (บาท)			
๑	โครงการศึกษาดูงาน	เพื่อให้บุคลากร ของเทศบาลได้ศึกษาเรียนรู้การทำงานจากสถานที่จริง	ผู้บริหาร สมาชิกสภาฯ ข้าราชการพนักงาน ลูกจ้าง ทต.หนองสนม	๔๐๐,๐๐๐ (๖๐ :๔๐๐,๐๐๐) (๕๙ :๔๐๐,๐๐๐) (๕๘ :)	๔๐๐,๐๐๐	๔๐๐,๐๐๐	๔๐๐,๐๐๐	จำนวนผู้เข้าร่วมโครงการ	การทำงานของเทศบาลตำบลหนองสนม ประสิทธิภาพเพิ่มขึ้น	สำนักปลัดเทศบาล
๒	โครงการทุนการศึกษา	เพื่อส่งเสริมการศึกษาบุคลากรของเทศบาล	ผู้บริหาร สมาชิกสภาฯ ข้าราชการพนักงาน ลูกจ้าง ทต.หนองสนม	- (๖๐ :) (๕๙ :) (๕๘ :)	๓๐๐,๐๐๐	๓๐๐,๐๐๐	๓๐๐,๐๐๐	จำนวนผู้สำเร็จการศึกษา	การทำงานของเทศบาลตำบลหนองสนม ประสิทธิภาพเพิ่มขึ้น	สำนักปลัดเทศบาล
๓	โครงการจัดทำเว็บไซต์สำนักงาน	เพื่อพัฒนาระบบการสื่อสารอินเทอร์เน็ตและเว็บไซต์ของหน่วยงาน	บุคลากรของ ทต.หนองสนม และประชาชนผู้ขอใช้บริการ	๑๕,๐๐๐ (๖๐ :๑๕,๐๐๐) (๕๙ :๑๕,๐๐๐) (๕๘ :๑๕,๐๐๐)	๑๕,๐๐๐	๑๕,๐๐๐	๑๕,๐๐๐	จำนวนเว็บไซต์	ประชาชนได้รับทราบข้อมูลของเทศบาลมากขึ้น	สำนักปลัดเทศบาล

## ๕.๑ แผนงานบริหารงานทั่วไป (ต่อ)

ที่	โครงการ	วัตถุประสงค์	เป้าหมาย (ผลผลิตของโครงการ)	งบประมาณและที่ผ่านมา				ตัวชี้วัด (KPI)	ผลที่คาดว่าจะได้รับ	หน่วยงาน ที่รับผิดชอบ
				๒๕๖๑ (บาท)	๒๕๖๒ (บาท)	๒๕๖๓ (บาท)	๒๕๖๔ (บาท)			
๔	โครงการจัดตั้งศูนย์ข้อมูลข่าวสาร	เพื่อจัดตั้งศูนย์ข้อมูลข่าวสารสำหรับบริการประชาชน	ประชาชนตำบลหนองสนม	๑๐,๐๐๐ (๖๐ : ๑๐,๐๐๐) (๕๙ : ๑๐,๐๐๐) (๕๘ : ๑๐,๐๐๐)	๑๐,๐๐๐	๑๐,๐๐๐	๑๐,๐๐๐	จำนวนศูนย์ข้อมูลข่าวสาร	ประชาชนพึงพอใจต่อการให้บริการของเทศบาล	สำนัก ปลัดเทศบาล
๕	โครงการสำรวจความพึงพอใจประชาชนเพื่อปรับปรุงการให้บริการ	เพื่อสำรวจความพึงพอใจผู้ให้บริการและนำมาปรับปรุงการบริการ	ประชาชนที่มาใช้บริการ	๒๕,๐๐๐ (๖๐ : ๒๐,๐๐๐) (๕๙ : ๒๐,๐๐๐) (๕๘ : ๒๐,๐๐๐)	๒๕,๐๐๐	๒๕,๐๐๐	๒๕,๐๐๐	จำนวนการสำรวจต่อปี	ประชาชนพึงพอใจต่อการให้บริการของเทศบาล	สำนัก ปลัดเทศบาล
๖	โครงการจัดทำและปรับปรุงแผนที่ภาษี	เพื่อจัดทำแผนที่ภาษีเพิ่มประสิทธิภาพการจัดเก็บภาษี	พื้นที่เขตตำบลหนองสนม	๕๐๐,๐๐๐ (๖๐ : ๕๐๐,๐๐๐) (๕๙ : ๕๐๐,๐๐๐) (๕๘ : ๕๐๐,๐๐๐)	๕๐๐,๐๐๐	๕๐๐,๐๐๐	๕๐๐,๐๐๐	ข้อมูลแผนที่ภาษีในเขตพื้นที่	การเก็บภาษีมีประสิทธิภาพ	กองคลัง
๗	โครงการเลือกตั้ง	เพื่อดำเนินการเลือกตั้งท้องถิ่นให้เป็นไปด้วยความเรียบร้อย	ผู้มีสิทธิเลือกตั้งในตำบลหนองสนม	๑๐๐,๐๐๐ (๖๐ : ๑๐๐,๐๐๐) (๕๙ : ๑๐๐,๐๐๐) (๕๘ : ๑๐๐,๐๐๐)	๑๐๐,๐๐๐	๑๐๐,๐๐๐	๑๐๐,๐๐๐	จำนวนครั้งการจัดการเลือกตั้งตามกต.กำหนด	การเลือกตั้งเป็นไปด้วยความเรียบร้อย	สำนัก ปลัดเทศบาล
๘	โครงการจัดทำแผนพัฒนาหมู่บ้าน	เพื่อส่งเสริมสนับสนุนให้ทุกหมู่บ้านจัดทำแผนพัฒนาหมู่บ้าน	แผนพัฒนาหมู่บ้านในเขตตำบลหนองสนม	๓๐,๐๐๐ (๖๐ : ๓๐,๐๐๐) (๕๙ : ๓๐,๐๐๐) (๕๘ : ๓๐,๐๐๐)	๓๐,๐๐๐	๓๐,๐๐๐	๓๐,๐๐๐	จำนวนหมู่บ้านที่เข้าร่วมโครงการ	การพัฒนาหมู่บ้านแบบแผนและตอบสนองความต้องการได้อย่างแท้จริง	สำนัก ปลัดเทศบาล

## ๕.๑ แผนงานบริหารงานทั่วไป (ต่อ)

ที่	โครงการ	วัตถุประสงค์	เป้าหมาย (ผลผลิตของโครงการ)	งบประมาณและที่ผ่านมา				ตัวชี้วัด (KPI)	ผลที่คาดว่าจะได้รับ	หน่วยงาน ที่รับผิดชอบ
				๒๕๖๑ (บาท)	๒๕๖๒ (บาท)	๒๕๖๓ (บาท)	๒๕๖๔ (บาท)			
๙	โครงการจัดทำ แผนพัฒนาท้องถิ่น	เพื่อดำเนินการจัดทำ แผนพัฒนาท้องถิ่น รวมถึงการติดตามและ ประเมินผล	แผนยุทธศาสตร์ และ แผนพัฒนาท้องถิ่นสี่ปี ของเทศบาลตำบล หนองสนม	๕๐,๐๐๐ (๖๐ :๕๐,๐๐๐) (๕๙ :๒๐,๐๐๐) (๕๘ :๒๐,๐๐๐)	๕๐,๐๐๐	๕๐,๐๐๐	๕๐,๐๐๐	จำนวนหมู่บ้านที่ เข้าร่วมโครงการ	การพัฒนาที่มีแบบแผน และตอบสนองความ ต้องการประชาชน อย่างแท้จริง	สำนัก ปลัดเทศบาล
๑๐	โครงการปกป้อง สถาบันสำคัญของชาติ	เพื่อส่งเสริมประชาชน มีความรักหวงแหนและ เทิดทูนสถาบันสำคัญ ของชาติ	ประชาชนตำบลหนอง สนม	๒๐,๐๐๐ (๖๐ :๒๐,๐๐๐) (๕๙ :๒๐,๐๐๐) (๕๘ :๒๐,๐๐๐)	๒๐,๐๐๐	๒๐,๐๐๐	๒๐,๐๐๐	จำนวนหมู่บ้านที่ เข้าร่วมโครงการ	ประชาชนมีความ จงรักภักดีต่อสถาบัน สำคัญของชาติ	สำนัก ปลัดเทศบาล
			รวมเป็นเงิน	๑,๑๕๐,๐๐๐	๑,๔๕๐,๐๐๐	๑,๔๕๐,๐๐๐	๑,๔๕๐,๐๐๐			

## ๕.๒ แผนงานการรักษาความสงบภายใน

ที่	โครงการ	วัตถุประสงค์	เป้าหมาย (ผลผลิตของโครงการ)	งบประมาณและที่ผ่านมา				ตัวชี้วัด (KPI)	ผลที่คาดว่าจะได้รับ	หน่วยงาน ที่รับผิดชอบ
				๒๕๖๑ (บาท)	๒๕๖๒ (บาท)	๒๕๖๓ (บาท)	๒๕๖๔ (บาท)			
๑	โครงการป้องกันและ แก้ไขปัญหาอาชญากรรม	เพื่อป้องกันและแก้ไข ปัญหาอาชญากรรม	ศูนย์ปฏิบัติการต่อสู้ เพื่อเอาชนะยาเสพติด เทศบาลตำบลหนอง สนม	๒๐,๐๐๐ (๖๐ :๒๐,๐๐๐) (๕๙ :๑๐๐,๐๐๐) (๕๘ :๑๐๐,๐๐๐)	๒๐,๐๐๐	๒๐,๐๐๐	๒๐,๐๐๐	จำนวนหมู่บ้านที่ ได้รับการบริการ	ชุมชนปลอดภัยจากยาเสพติด	สำนัก ปลัดเทศบาล
๒	โครงการอบรม ทบทวน/จัดตั้ง อปพร.	เพื่อฝึกอบรมเพิ่ม ศักยภาพของอปพร.	อปพร. ตำบลหนองสนม	๒๕๐,๐๐๐ (๖๐ :๒๕๐,๐๐๐) (๕๙ :๒๕๐,๐๐๐) (๕๘ :๑๐๐,๐๐๐)	๒๕๐,๐๐๐	๒๕๐,๐๐๐	๒๕๐,๐๐๐	จำนวน อปพร.ที่เข้า ร่วมโครงการ	การปฏิบัติงาน ของ อปพร.มีประสิทธิภาพ มากขึ้น	สำนัก ปลัดเทศบาล
๓	โครงการซ้อมแผน ป้องกันและบรรเทาสา ธารณภัย	เพื่อซ้อมแผนป้องกัน และบรรเทาสาธารณภัย	อปพร.และประชาชน ตำบลหนองสนม	๕๐,๐๐๐ (๖๐ :๕๐,๐๐๐) (๕๙ :๕๐,๐๐๐) (๕๘ :๑๕๐,๐๐๐)	๕๐,๐๐๐	๕๐,๐๐๐	๕๐,๐๐๐	จำนวนผู้เข้าร่วม โครงการ	ประชาชนมีความ ปลอดภัยในชีวิตและ ทรัพย์สิน	สำนัก ปลัดเทศบาล
๔	โครงการป้องกันและ แก้ไขปัญหาคอขวด ทางถนน	เพื่อตรวจและตั้งจุด ตรวจการใช้รถใช้ถนน ตามจุดเสี่ยง	ช่วงเทศกาลปีใหม่และ สงกรานต์	๔๐๐,๐๐๐ (๖๐ :๔๐๐,๐๐๐) (๕๙ :๒๕๐,๐๐๐) (๕๘ :๒๕๐,๐๐๐)	๔๐๐,๐๐๐	๔๐๐,๐๐๐	๔๐๐,๐๐๐	จำนวนจุดตรวจ	ประชาชนมีความ ปลอดภัยในชีวิตและ ทรัพย์สิน	สำนัก ปลัดเทศบาล
๕	โครงการช่วยเหลือภัย พิบัติกรณีฉุกเฉิน	เพื่อเตรียมการ ช่วยเหลือกรณีเกิดภัย พิบัติ	ประชาชนในเขตตำบล หนองสนม	๔๐๐,๐๐๐ (๖๐ :๔๐๐,๐๐๐) (๕๙ :) (๕๘ :)	๔๐๐,๐๐๐	๔๐๐,๐๐๐	๔๐๐,๐๐๐	จำนวนหมู่บ้านที่ ได้รับการบริการ	ผู้ประสบปัญหาได้รับ การช่วยเหลือและมี ขวัญกำลังใจที่ดี	สำนัก ปลัดเทศบาล

## ๕.๒ แผนงานการรักษาความสงบภายใน (ต่อ)

ที่	โครงการ	วัตถุประสงค์	เป้าหมาย (ผลผลิตของโครงการ)	งบประมาณและที่ผ่านมา				ตัวชี้วัด (KPI)	ผลที่คาดว่าจะได้รับ	หน่วยงาน ที่รับผิดชอบ
				๒๕๖๑ (บาท)	๒๕๖๒ (บาท)	๒๕๖๓ (บาท)	๒๕๖๔ (บาท)			
๖	โครงการสร้างความรัก ความสามัคคี ปรองดอง สมานฉันท์	เพื่อส่งเสริมให้มีความ สามัคคีกันในห้องถิ่น	ประชาชนตำบลหนอง สนม	๕๐,๐๐๐ (๖๐ :๕๐,๐๐๐) (๕๙ :๕๐,๐๐๐) (๕๘ :๕๐,๐๐๐)	๕๐,๐๐๐	๕๐,๐๐๐	๕๐,๐๐๐	จำนวนหมู่บ้านที่ เข้าร่วมโครงการ	ประชาชนคนไทยมี ความรักความสามัคคี เป็นอันหนึ่งอันเดียวกัน	สำนัก ปลัดเทศบาล
			รวมเป็นเงิน	๑,๑๗๐,๐๐๐	๑,๑๗๐,๐๐๐	๑,๑๗๐,๐๐๐	๑,๑๗๐,๐๐๐			

## ๕.๖ แผนงานเคหะและชุมชน

ที่	โครงการ	วัตถุประสงค์	เป้าหมาย (ผลผลิตของโครงการ)	งบประมาณและที่ผ่านมา				ตัวชี้วัด (KPI)	ผลที่คาดว่าจะได้รับ	หน่วยงาน ที่รับผิดชอบ
				๒๕๖๑ (บาท)	๒๕๖๒ (บาท)	๒๕๖๓ (บาท)	๒๕๖๔ (บาท)			
๑	โครงการก่อสร้างถนนลูกรังเพื่อการเกษตร ม.๑	เพื่อก่อสร้างถนนลูกรังไปสู่พื้นที่การเกษตร	ถนนลูกรัง กว้าง ๔ เมตร ยาว ๑,๕๐๐ เมตร หนา ๐.๖๐ เมตร	๕๐๐,๐๐๐ (๖๐ :) (๕๙ :) (๕๘ :) (ประชาคม ม.๑)	-	-	-	ความยาวถนนที่ก่อสร้าง	การสัญจรและขนส่งผลผลิตการเกษตรสะดวกรวดเร็วขึ้น	กองช่าง
๒	โครงการก่อสร้างรางระบายน้ำภายในหมู่บ้าน ม.๑	เพื่อก่อสร้างรางระบายน้ำภายในหมู่บ้านป้องกันน้ำท่วมขัง	รางระบายน้ำ ขนาด ๐.๖๐ x ๐.๖๐ x ๓๐๐ เมตร	๕๐๐,๐๐๐ (๖๐ :) (๕๙ :) (๕๘ :) (ประชาคม ม.๑)	-	-	-	ความยาวรางระบายน้ำที่ก่อสร้าง	ประชาชนสัญจรไปมาอย่างสะดวก	กองช่าง
๓	โครงการถนนก่อสร้างลูกรังเพื่อการเกษตร ม.๒	เพื่อก่อสร้างถนนลูกรังไปสู่พื้นที่การเกษตร	ถนนลูกรัง กว้าง ๔ เมตร ยาว ๑,๕๐๐ เมตร หนา ๐.๖๐ เมตร	- (๖๐ :) (๕๙ :) (๕๘ :)	-	๕๐๐,๐๐๐ (ประชาคม ม.๒)	-	ความยาวถนนที่ก่อสร้าง	การสัญจรและขนส่งผลผลิตการเกษตรสะดวกรวดเร็วขึ้น	กองช่าง
๔	โครงการก่อสร้างถนนคอนกรีตเสริมเหล็ก (คสล.) ภายในหมู่บ้าน ม.๓	เพื่อก่อสร้างถนนคอนกรีตเสริมเหล็ก (คสล.) แทนถนนลูกรัง	ถนน คสล. กว้าง ๕ เมตร ยาว ๑๐๐ เมตร หนา ๐.๑๕ เมตร	๕๐๐,๐๐๐ (๖๐ :๕๐๐,๐๐๐) (๕๙ :๗๕๐,๐๐๐) (๕๘ :๕๐๐,๐๐๐) (ประชาคม ม.๓)	-	-	-	ความยาวถนนที่ก่อสร้าง	ประชาชนสัญจรไปมาอย่างสะดวก	กองช่าง
๕	โครงการก่อสร้างระบบประปาหมู่บ้าน ม.๔	เพื่อก่อสร้างระบบประปาผลิตน้ำอุปโภคภายในหมู่บ้าน	หอประปา กว้าง ๔ เมตร ยาว ๔ เมตร สูง ๘ เมตร	- (๖๐ :) (๕๙ :) (๕๘ :)	-	๕๐๐,๐๐๐ (ประชาคม ม.๔)	-	จำนวนระบบประปาที่ก่อสร้าง	ประชาชนมีน้ำอุปโภคเพียงพอและมีคุณภาพชีวิตที่ดี	กองช่าง

## ๕.๖ แผนงานเคหะและชุมชน (ต่อ)

ที่	โครงการ	วัตถุประสงค์	เป้าหมาย (ผลผลิตของโครงการ)	งบประมาณและที่ผ่านมา				ตัวชี้วัด (KPI)	ผลที่คาดว่าจะได้รับ	หน่วยงาน ที่รับผิดชอบ
				๒๕๖๑ (บาท)	๒๕๖๒ (บาท)	๒๕๖๓ (บาท)	๒๕๖๔ (บาท)			
๖	โครงการก่อสร้างถนนคอนกรีตเสริมเหล็ก (คสล.) ภายในหมู่บ้าน ม.๕	เพื่อก่อสร้างถนนคอนกรีตเสริมเหล็ก (คสล.) แทนถนนลูกรัง	ถนน คสล. กว้าง ๕ เมตร ยาว ๑๐๐ เมตร หนา ๐.๑๕ เมตร	๕๐๐,๐๐๐ (๖๐ :๕๐๐,๐๐๐) (๕๙ :) (๕๘ :๕๐๐,๐๐๐) (ประชาคม ม.๕)	-	-	-	ความยาวถนนที่ก่อสร้าง	ประชาชนสัญจรไปมาอย่างสะดวก	กองช่าง
๗	โครงการก่อสร้างถนนคอนกรีตเสริมเหล็ก (คสล.) เชื่อมหมู่บ้านสาย ม.๕ - ม.๑๔	เพื่อก่อสร้างถนนคอนกรีตเสริมเหล็ก (คสล.) แทนถนนลูกรัง	ถนน คสล. กว้าง ๕ เมตร ยาว ๑๐๐ เมตร หนา ๐.๑๕ เมตร	- (๖๐ :) (๕๙ :) (๕๘ :) (ประชาคม ม.๕)	๕๐๐,๐๐๐	-	-	ความยาวถนนที่ก่อสร้าง	ประชาชนสัญจรไปมาอย่างสะดวก	กองช่าง
๘	โครงการก่อสร้างปรับปรุงท่อกระจายน้ำ ม.๕	เพื่อปรับปรุงท่อกระจายน้ำให้มีประสิทธิภาพมากขึ้น	ท่อกระจายน้ำภายในหมู่บ้านหนองสนม ม.๕	- (๖๐ :) (๕๙ :) (๕๘ :)	-	๕๐๐,๐๐๐	- (ประชาคม ม.๕)	จำนวนท่อกระจายน้ำ	ประชาชนได้รับข้อมูลข่าวสารได้ทั่วถึง	กองช่าง
๙	โครงการก่อสร้างวางระบายน้ำ ม.๖	เพื่อก่อสร้างวางระบายน้ำภายในหมู่บ้าน	วางระบายน้ำ ขนาด ๐.๖๐ x ๐.๖๐ x ๓๐๐ เมตร	- (๖๐ :) (๕๙ :) (๕๘ :) (ประชาคม ม.๖)	๕๐๐,๐๐๐	-	-	ความยาววางระบายน้ำที่ก่อสร้าง	ประชาชนสัญจรไปมาอย่างสะดวก	กองช่าง
๑๐	โครงการก่อสร้างถนนคอนกรีตเสริมเหล็ก (คสล.) ภายในหมู่บ้าน ม.๖	เพื่อก่อสร้างถนนคอนกรีตเสริมเหล็ก (คสล.) แทนถนนลูกรัง	ถนน คสล. กว้าง ๕ เมตร ยาว ๑๐๐ เมตร หนา ๐.๑๕ เมตร	- (๖๐ :) (๕๙ :) (๕๘ :๑๒๔,๐๐๐)	-	๕๐๐,๐๐๐	- (ประชาคม ม.๖)	ความยาวถนนที่ก่อสร้าง	ประชาชนสัญจรไปมาอย่างสะดวก	กองช่าง



## ๕.๖ แผนงานเคหะและชุมชน (ต่อ)

ที่	โครงการ	วัตถุประสงค์	เป้าหมาย (ผลผลิตของโครงการ)	งบประมาณและที่ผ่านมา				ตัวชี้วัด (KPI)	ผลที่คาดว่าจะได้รับ	หน่วยงาน ที่รับผิดชอบ
				๒๕๖๑ (บาท)	๒๕๖๒ (บาท)	๒๕๖๓ (บาท)	๒๕๖๔ (บาท)			
๑๑	โครงการก่อสร้างวาง ระบายน้ำภายใน หมู่บ้าน ม.๗	เพื่อก่อสร้างวาง ระบายน้ำภายใน หมู่บ้านป้องกันน้ำท่วม ซ้ำ	วางระบายน้ำ ขนาด ๐.๖๐ x ๐.๖๐ x ๓๐๐ เมตร	๕๐๐,๐๐๐ (๖๐ :๕๐๐,๐๐๐) (๕๙ :) (๕๘ :) (ประชาคม ม.๗)	-	-	-	ความยาววาง ระบายน้ำที่ก่อสร้าง	ประชาชนสัญจรไปมา อย่างสะดวก	กองช่าง
๑๒	โครงการก่อสร้างถนน คอนกรีตเสริมเหล็ก (คสล.) ภายในหมู่บ้าน ม.๘	เพื่อก่อสร้างถนน คอนกรีตเสริมเหล็ก (คสล.) แทนถนนลูกรัง	ถนน คสล. กว้าง ๕ เมตร ยาว ๑๐๐ เมตร หนา ๐.๑๕ เมตร	๕๐๐,๐๐๐ (๖๐ :๕๐๐,๐๐๐) (๕๙ :) (๕๘ :) (ประชาคม ม.๘)	-	-	-	ความยาวถนนที่ ก่อสร้าง	ประชาชนสัญจรไปมา อย่างสะดวก	กองช่าง
๑๓	โครงการก่อสร้าง ระบบประปาหมู่บ้าน ม.๘	เพื่อก่อสร้างระบบ ประปาผลิตน้ำอุปโภค ภายในหมู่บ้าน	หอประปา กว้าง ๔ เมตร ยาว ๔ เมตร สูง ๘ เมตร	- (๖๐ :) (๕๙ :) (๕๘ :)	-	๕๐๐,๐๐๐   (ประชาคม ม.๘)	-	จำนวนระบบ ประปาที่ก่อสร้าง	ประชาชนมีน้ำอุปโภค เพียงพอและมีคุณภาพ ชีวิตที่ดี	กองช่าง
๑๔	โครงการก่อสร้างถนน คอนกรีตเสริมเหล็ก (คสล.) ภายในหมู่บ้าน ม.๙	เพื่อก่อสร้างถนน คอนกรีตเสริมเหล็ก (คสล.) แทนถนนลูกรัง	ถนน คสล. กว้าง ๕ เมตร ยาว ๑,๐๐๐ เมตร หนา ๐.๑๕ เมตร	- (๖๐ :๔๕๖,๐๐๐) (๕๙ :๒๐๐,๐๐๐) (๕๘ :) (ประชาคม ม.๙)	๕๐๐,๐๐๐	-	-	ความยาวถนนที่ ก่อสร้าง	ประชาชนสัญจรไปมา อย่างสะดวก	กองช่าง
๑๕	โครงการก่อสร้าง ระบบประปาหมู่บ้าน ม.๑๐	เพื่อก่อสร้างระบบ ประปาผลิตน้ำอุปโภค ภายในหมู่บ้าน	หอประปา กว้าง ๔ เมตร ยาว ๔ เมตร สูง ๘ เมตร	๕๐๐,๐๐๐ (๖๐ :๕๐๐,๐๐๐) (๕๙ :) (๕๘ :) (ประชาคม ม.๑๐)	-	-	-	จำนวนระบบ ประปาที่ก่อสร้าง	ประชาชนมีน้ำอุปโภค เพียงพอและมีคุณภาพ ชีวิตที่ดี	กองช่าง

## ๕.๖ แผนงานเคหะและชุมชน (ต่อ)

ที่	โครงการ	วัตถุประสงค์	เป้าหมาย (ผลผลิตของโครงการ)	งบประมาณและที่ผ่านมา				ตัวชี้วัด (KPI)	ผลที่คาดว่าจะได้รับ	หน่วยงาน ที่รับผิดชอบ
				๒๕๖๑ (บาท)	๒๕๖๒ (บาท)	๒๕๖๓ (บาท)	๒๕๖๔ (บาท)			
๑๖	โครงการก่อสร้างถนนลูกรังเพื่อการเกษตร ม.๑๐	เพื่อก่อสร้างถนนลูกรังไปสู่พื้นที่การเกษตร	ถนนลูกรัง กว้าง ๔ เมตร ยาว ๑,๕๐๐ เมตร หนา ๐.๖๐ เมตร	๕๐๐,๐๐๐ (๖๐ : ๕๐๐,๐๐๐) (๕๙ : ) (๕๘ : ) (ประชาคม ม.๑๐)	-	-	-	ความยาวถนนที่ก่อสร้าง	การสัญจรและขนส่งผลผลิตการเกษตรสะดวกรวดเร็วขึ้น	กองช่าง
๑๗	โครงการก่อสร้างรางระบายน้ำภายในหมู่บ้าน ม.๑๑	เพื่อก่อสร้างรางระบายน้ำภายในหมู่บ้านป้องกันน้ำท่วมขัง	รางระบายน้ำ ขนาด ๐.๖๐ x ๐.๖๐ x ๓๐๐ เมตร	- (๖๐ : ) (๕๙ : ) (๕๘ : ) (ประชาคม ม.๑๑)	๕๐๐,๐๐๐	-	-	ความยาวรางระบายน้ำที่ก่อสร้าง	ประชาชนสัญจรไปมาอย่างสะดวก	กองช่าง
๑๘	โครงการก่อสร้างรางระบายน้ำภายในหมู่บ้าน ม.๑๒	เพื่อก่อสร้างรางระบายน้ำภายในหมู่บ้านป้องกันน้ำท่วมขัง	รางระบายน้ำ ขนาด ๐.๖๐ x ๐.๖๐ x ๓๐๐ เมตร	- (๖๐ : ) (๕๙ : ) (๕๘ : ) (ประชาคม ม.๑๒)	๕๐๐,๐๐๐	-	-	ความยาวรางระบายน้ำที่ก่อสร้าง	ประชาชนสัญจรไปมาอย่างสะดวก	กองช่าง
๑๙	โครงการขยายเขตระบบประปาในหมู่บ้าน ม.๑๒	เพื่อขยายเขตระบบประปาผลิตน้ำอุปโภคภายในหมู่บ้าน	ขยายเขตระบบประปา ความยาว ๑,๐๐๐ เมตร	- (๖๐ : ) (๕๙ : ) (๕๘ : ) (ประชาคม ม.๑๒)	-	๕๐๐,๐๐๐	-	ความยาวระบบประปาที่ขยาย	ประชาชนมีน้ำอุปโภคเพียงพอและมีคุณภาพชีวิตที่ดี	กองช่าง
๒๐	โครงการก่อสร้างปรับปรุงท่อกระจายข้าว ม.๑๓	เพื่อปรับปรุงท่อกระจายข้าวให้มีประสิทธิภาพมากขึ้น	ท่อกระจายข้าวภายในหมู่บ้านหนองสนม ม.๑๓	- (๖๐ : ) (๕๙ : ) (๕๘ : ) (ประชาคม ม.๑๓)	๕๐๐,๐๐๐	-	-	จำนวนท่อกระจายข้าว	ประชาชนได้รับข้อมูลข่าวสารได้ทั่วถึง	กองช่าง

## ๕.๖ แผนงานเคหะและชุมชน (ต่อ)

ที่	โครงการ	วัตถุประสงค์	เป้าหมาย (ผลผลิตของโครงการ)	งบประมาณและที่ผ่านมา				ตัวชี้วัด (KPI)	ผลที่คาดว่าจะได้รับ	หน่วยงาน ที่รับผิดชอบ
				๒๕๖๑ (บาท)	๒๕๖๒ (บาท)	๒๕๖๓ (บาท)	๒๕๖๔ (บาท)			
๒๑	โครงการก่อสร้างวาง ระบายน้ำภายใน หมู่บ้าน ม.๑๔	เพื่อก่อสร้างวาง ระบายน้ำภายใน หมู่บ้านป้องกันน้ำท่วม ขัง	วางระบายน้ำ ขนาด ๐.๖๐ x ๐.๖๐ x ๓๐๐ เมตร	- (๖๐ :) (๕๙ :) (๕๘ :) (ประชาคม ม.๑๔)	๕๐๐,๐๐๐	-	-	ความยาววาง ระบายน้ำที่ก่อสร้าง	ประชาชนสัญจรไปมา อย่างสะดวก	กองช่าง
๒๒	โครงการถมที่ร่อนน้ำ ม.๑๔	เพื่อถมที่ร่อนน้ำเป็น หลุมเป็นบ่อป้องกัน อุบัติเหตุ	ร่อนน้ำข้างถนนภายใน หมู่บ้านนาสวรรค์ ม.๑๔	- (๖๐ :) (๕๙ :) (๕๘ :)	-	๕๐๐,๐๐๐	-	ความยาวร่อนน้ำที่ ถมดิน	ประชาชนสัญจรไปมา อย่างสะดวก	กองช่าง
๒๓	โครงการก่อสร้างวาง ระบายน้ำภายใน หมู่บ้าน ม.๑๕	เพื่อก่อสร้างวาง ระบายน้ำภายใน หมู่บ้านป้องกันน้ำท่วม ขัง	วางระบายน้ำ ขนาด ๐.๖๐ x ๐.๖๐ x ๓๐๐ เมตร	๕๐๐,๐๐๐ (๖๐ :๕๐๐,๐๐๐) (๕๙ :) (๕๘ :) (ประชาคม ม.๑๕)	-	-	-	ความยาววาง ระบายน้ำที่ก่อสร้าง	ประชาชนสัญจรไปมา อย่างสะดวก	กองช่าง
๒๔	โครงการก่อสร้างถนน คอนกรีตเสริมเหล็ก (คสล.) ภายในหมู่บ้าน ม.๑๕	เพื่อก่อสร้างถนน คอนกรีตเสริมเหล็ก (คสล.) แทนถนนลูกรัง	ถนน คสล. กว้าง ๕ เมตร ยาว ๑๐๐ เมตร หนา ๐.๑๕ เมตร	๕๐๐,๐๐๐ (๖๐ :๕๐๐,๐๐๐) (๕๙ :) (๕๘ :)	-	-	-	ความยาวถนนที่ ก่อสร้าง	ประชาชนสัญจรไปมา อย่างสะดวก	กองช่าง
๒๕	โครงการก่อสร้างถนน คอนกรีตเสริมเหล็ก (คสล.) ภายในหมู่บ้าน ม.๑๖	เพื่อก่อสร้างถนน คอนกรีตเสริมเหล็ก (คสล.) แทนถนนลูกรัง	ถนน คสล. กว้าง ๕ เมตร ยาว ๑๐๐ เมตร หนา ๐.๑๕ เมตร	๕๐๐,๐๐๐ (๖๐ :๕๐๐,๐๐๐) (๕๙ :) (๕๘ :) (ประชาคม ม.๑๖)	-	-	-	ความยาวถนนที่ ก่อสร้าง	ประชาชนสัญจรไปมา อย่างสะดวก	กองช่าง

## ๕.๖ แผนงานเคหะและชุมชน (ต่อ)

ที่	โครงการ	วัตถุประสงค์	เป้าหมาย (ผลผลิตของโครงการ)	งบประมาณและที่ผ่านมา				ตัวชี้วัด (KPI)	ผลที่คาดว่าจะได้รับ	หน่วยงาน ที่รับผิดชอบ
				๒๕๖๑ (บาท)	๒๕๖๒ (บาท)	๒๕๖๓ (บาท)	๒๕๖๔ (บาท)			
๒๖	โครงการก่อสร้างระบบประปาหมู่บ้าน ม.๑๗	เพื่อก่อสร้างระบบประปาผลิตน้ำอุปโภคภายในหมู่บ้าน	หอประปา กว้าง ๔ เมตร ยาว ๔ เมตร สูง ๘ เมตร	- (๖๐ :) (๕๙ :) (๕๘ :) (ประชาคม ม.๑๗)	๕๐๐,๐๐๐	-	-	จำนวนระบบประปาที่ก่อสร้าง	ประชาชนมีน้ำอุปโภคเพียงพอและมีคุณภาพชีวิตที่ดี	กองช่าง
๒๗	โครงการก่อสร้างถนนลูกรังเพื่อการเกษตร ม.๑๗	เพื่อก่อสร้างถนนลูกรังไปสู่พื้นที่การเกษตร	ถนนลูกรัง กว้าง ๔ เมตร ยาว ๑,๕๐๐ เมตร หนา ๐.๖๐ เมตร	- (๖๐ :) (๕๙ :) (๕๘ :)	-	๕๐๐,๐๐๐	- (ประชาคม ม.๑๗)	ความยาวถนนที่ก่อสร้าง	การสัญจรและขนส่งผลผลิตการเกษตรสะดวกเร็วขึ้น	กองช่าง
๒๘	โครงการก่อสร้างถนนคอนกรีตเสริมเหล็ก (คสล.) ภายในหมู่บ้าน ม.๑๘	เพื่อก่อสร้างถนนคอนกรีตเสริมเหล็ก (คสล.) แทนถนนลูกรัง	ถนน คสล. กว้าง ๕ เมตร ยาว ๑๐๐ เมตร หนา ๐.๑๕ เมตร	๕๐๐,๐๐๐ (๖๐ :๕๐๐,๐๐๐) (๕๙ :) (๕๘ :) (ประชาคม ม.๑๘)	-	-	-	ความยาวถนนที่ก่อสร้าง	ประชาชนสัญจรไปมาอย่างสะดวก	กองช่าง
๒๙	โครงการก่อสร้างระบบประปาหมู่บ้าน ม.๑๘	เพื่อก่อสร้างระบบประปาผลิตน้ำอุปโภคภายในหมู่บ้าน	หอประปา กว้าง ๔ เมตร ยาว ๔ เมตร สูง ๘ เมตร	- (๖๐ :) (๕๙ :) (๕๘ :)	-	๕๐๐,๐๐๐	- (ประชาคม ม.๑๘)	จำนวนระบบประปาที่ก่อสร้าง	ประชาชนมีน้ำอุปโภคเพียงพอและมีคุณภาพชีวิตที่ดี	กองช่าง
๓๐	โครงการก่อสร้างแผงกั้นดินริมฝั่งน้ำยาม ม.๑๙	เพื่อก่อสร้างแผงกั้นดินริมฝั่งน้ำยามป้องกันน้ำกัดเซาะ	แผงกั้นคอนกรีตเสริมเหล็ก หนา ๐.๓๐ เมตร สูง ๕ เมตร ยาว ๑๐๐ เมตร	- (๖๐ :) (๕๙ :) (๕๘ :)	-	๕๐๐,๐๐๐	- (ประชาคม ม.๑๙)	ความยาวแผงกั้นที่ก่อสร้าง	ริมฝั่งลำน้ำยามไม่พังทลาย	กองช่าง

## ๕.๖ แผนงานเคหะและชุมชน (ต่อ)

ที่	โครงการ	วัตถุประสงค์	เป้าหมาย (ผลผลิตของโครงการ)	งบประมาณและที่ผ่านมา				ตัวชี้วัด (KPI)	ผลที่คาดว่าจะได้รับ	หน่วยงาน ที่รับผิดชอบ
				๒๕๖๑ (บาท)	๒๕๖๒ (บาท)	๒๕๖๓ (บาท)	๒๕๖๔ (บาท)			
๓๑	โครงการก่อสร้างถนนคอนกรีตเสริมเหล็ก (คสล.) ภายในหมู่บ้าน ม.๒๐	เพื่อก่อสร้างถนนคอนกรีตเสริมเหล็ก (คสล.) แทนถนนลูกรัง	ถนน คสล. กว้าง ๕ เมตร ยาว ๑๐๐ เมตร หนา ๐.๑๕ เมตร	๕๐๐,๐๐๐ (๖๐ :๕๐๐,๐๐๐) (๕๙ :) (๕๘ :) (ประชาคม ม.๒๐)	-	-	-	ความยาวถนนที่ก่อสร้าง	ประชาชนสัญจรไปมาอย่างสะดวก	กองช่าง
๓๒	โครงการก่อสร้างถนนลูกรังเพื่อการเกษตร ม.๒๑	เพื่อก่อสร้างถนนลูกรังไปสู่พื้นที่การเกษตร	ถนนลูกรัง กว้าง ๔ เมตร ยาว ๑,๕๐๐ เมตร หนา ๐.๖๐ เมตร	- (๖๐ :) (๕๙ :) (๕๘ :) (ประชาคม ม.๒๑)	๕๐๐,๐๐๐	-	-	ความยาวถนนที่ก่อสร้าง	การสัญจรและขนส่งผลผลิตการเกษตรสะดวกรวดเร็วขึ้น	กองช่าง
๓๓	โครงการก่อสร้างศูนย์เรียนรู้ตำบลหนองสนม ม.๒๑	เพื่อก่อสร้างศูนย์เรียนรู้ประจำตำบลสำหรับถ่ายทอดความรู้เรื่องการเกษตร	ศูนย์เรียนรู้ตำบลหนองสนม จัดตั้งในพื้นที่หมู่บ้านตาโตใหม่พัฒนา ม.๒๑	- (๖๐ :) (๕๙ :๓๕๐,๐๐๐) (๕๘ :)	-	๕๐๐,๐๐๐	-	จำนวนศูนย์เรียนรู้ที่ก่อสร้าง	เกษตรกรมีความรู้เพิ่มมากขึ้นช่วยส่งเสริมรายได้	กองช่าง
๓๔	โครงการก่อสร้างอาคารสำนักงานเทศบาลตำบลหนองสนมพร้อมปรับปรุงภูมิทัศน์	เพื่อก่อสร้างอาคารสำนักงานเทศบาลตำบลหนองสนมพร้อมปรับปรุงภูมิทัศน์	อาคารสำนักงานขนาด ๒ ชั้นพร้อมปรับปรุงภูมิทัศน์และรั้วสำนักงาน	๒๐,๐๐๐,๐๐๐ (๖๐ :๒๐,๐๐๐,๐๐๐) (๕๙ :๒๐,๐๐๐,๐๐๐) (๕๘ :)	-	-	-	จำนวนอาคารที่ก่อสร้าง	การทำงานของเทศบาลตำบลหนองสนมประสิทธิภาพเพิ่มขึ้น	กองช่าง
๓๕	โครงการก่อสร้างอาคารเอนกประสงค์	เพื่อก่อสร้างอาคารเอนกประสงค์สำหรับเก็บเอกสาร พัสตุ	อาคารเอนกประสงค์ตามแบบแปลนของเทศบาลตำบลหนองสนม	๕๐,๐๐๐ (๖๐ :๕๐,๐๐๐) (๕๙ :) (๕๘ :)	-	-	-	จำนวนอาคารที่ก่อสร้าง	การทำงานของเทศบาลตำบลหนองสนมประสิทธิภาพเพิ่มขึ้น	กองช่าง

## ๕.๖ แผนงานเคหะและชุมชน (ต่อ)

ที่	โครงการ	วัตถุประสงค์	เป้าหมาย (ผลผลิตของโครงการ)	งบประมาณและที่ผ่านมา				ตัวชี้วัด (KPI)	ผลที่คาดว่าจะได้รับ	หน่วยงาน ที่รับผิดชอบ
				๒๕๖๑ (บาท)	๒๕๖๒ (บาท)	๒๕๖๓ (บาท)	๒๕๖๔ (บาท)			
๓๖	โครงการก่อสร้างถนนคอนกรีตเสริมเหล็กสำนักงานเทศบาล	เพื่อก่อสร้างถนนคอนกรีตเสริมเหล็กแทนถนนเดิมที่ชำรุดเป็นหลุมเป็นบ่อ	ถนน คสล. กว้าง ๕ เมตร ยาว ๑๐๐ เมตร หนา ๐.๑๕ เมตร	๓๐๐,๐๐๐ (๖๐ :๓๐๐,๐๐๐) (๕๙ :) (๕๘ :)	๓๐๐,๐๐๐	๓๐๐,๐๐๐	๓๐๐,๐๐๐	ความยาวถนนที่ก่อสร้าง	ประชาชนผู้มาใช้บริการเดินทางไปมาอย่างสะดวก	กองช่าง
๓๗	โครงการบำรุงรักษาและซ่อมแซมที่ดินและสิ่งก่อสร้างของเทศบาล	เพื่อบำรุงรักษาและซ่อมแซมที่ดินและสิ่งก่อสร้างของเทศบาลที่ชำรุดเสียหาย	ที่ดินและสิ่งก่อสร้างของเทศบาล	๕,๐๐๐,๐๐๐ (๖๐ :๕,๐๐๐,๐๐๐) (๕๙ :๕,๐๐๐,๐๐๐) (๕๘ :๒,๐๐๐,๐๐๐)	๕,๐๐๐,๐๐๐	๕,๐๐๐,๐๐๐	๕,๐๐๐,๐๐๐	จำนวนหมู่บ้านที่ได้รับบริการ	ประชาชนมีคุณภาพชีวิตที่ดี	กองช่าง
			รวมเป็นเงิน	๓๑,๘๕๐,๐๐๐	๙,๘๐๐,๐๐๐	๑๐,๘๐๐,๐๐๐	๕,๓๐๐,๐๐๐			

## ๕.๗ แผนงานสร้างความเข้มแข็งของชุมชน

ที่	โครงการ	วัตถุประสงค์	เป้าหมาย (ผลผลิตของโครงการ)	งบประมาณและที่ผ่านมา				ตัวชี้วัด (KPI)	ผลที่คาดว่าจะได้รับ	หน่วยงาน ที่รับผิดชอบ
				๒๕๖๑ (บาท)	๒๕๖๒ (บาท)	๒๕๖๓ (บาท)	๒๕๖๔ (บาท)			
๑	โครงการเทศบาลสัญจร	เพื่อออกให้บริการประชาชนแบบเชิงรุก	ประชาชนตำบลหนองสนม	๗๐,๐๐๐ (๖๐ :๗๐,๐๐๐) (๕๙ :๕๐,๐๐๐) (๕๘ :๕๐,๐๐๐)	๗๐,๐๐๐	๗๐,๐๐๐	๗๐,๐๐๐	จำนวนหมู่บ้านที่ได้รับบริการ	ประชาชนพึงพอใจต่อการให้บริการของเทศบาล	สำนักปลัดเทศบาล
๒	โครงการสำรวจและจัดเก็บข้อมูลพื้นฐานหมู่บ้าน	เพื่อรวบรวมข้อมูลสำหรับจัดทำแผนพัฒนาท้องถิ่น	ข้อมูลพื้นฐานหมู่บ้านในเขตตำบลหนองสนม	๗๐,๐๐๐ (๖๐ :๗๐,๐๐๐) (๕๙ :๗๐,๐๐๐) (๕๘ :๗๐,๐๐๐)	๗๐,๐๐๐	๗๐,๐๐๐	๗๐,๐๐๐	จำนวนหมู่บ้านที่ได้รับการสำรวจข้อมูล	การพัฒนาท้องถิ่นเป็นไปอย่างมีประสิทธิภาพ	กองการศึกษา
			รวมเป็นเงิน	๒๑๐,๐๐๐	๒๑๐,๐๐๐	๒๑๐,๐๐๐	๒๑๐,๐๐๐			

รายละเอียดโครงการพัฒนา  
แผนพัฒนาท้องถิ่นสี่ปี (พ.ศ.๒๕๖๑-๒๕๖๔)  
สำหรับ อุดหนุนองค์กรปกครองส่วนท้องถิ่น ส่วนราชการ รัฐวิสาหกิจ องค์กรประชาชน  
เทศบาลตำบลหนองสนม อำเภอวานรนิวาส จังหวัดสกลนคร

ก. ยุทธศาสตร์จังหวัดที่ ๑ การพัฒนาการเกษตรและอุตสาหกรรมเกษตรตามหลักปรัชญาเศรษฐกิจพอเพียง

ข. ยุทธศาสตร์การพัฒนาขององค์กรปกครองส่วนท้องถิ่นในเขตจังหวัด จุดมุ่งหมายเพื่อการพัฒนาที่ ๔ การค้า การลงทุน พาณิชยกรรม และเกษตรกรรมได้รับการส่งเสริมอย่างเป็นระบบ

๑. ยุทธศาสตร์การพัฒนาการเกษตรและอุตสาหกรรมเกษตรตามหลักปรัชญาเศรษฐกิจพอเพียง

๑.๑ แผนงานสร้างความเข้มแข็งของชุมชน

ที่	โครงการ	วัตถุประสงค์	เป้าหมาย (ผลผลิตของโครงการ)	งบประมาณและที่ผ่านมา				ตัวชี้วัด (KPI)	ผลที่คาดว่าจะได้รับ	หน่วยงาน ที่รับผิดชอบ หลัก	หน่วยงาน ที่ขอรับเงิน อุดหนุน
				๒๕๖๑ (บาท)	๒๕๖๒ (บาท)	๒๕๖๓ (บาท)	๒๕๖๔ (บาท)				
๑	โครงการอุดหนุนกลุ่มอาชีพ	เพื่อส่งเสริมกลุ่มอาชีพให้มีศักยภาพมากขึ้น	กลุ่มอาชีพในเขตตำบลหนองสนม	๑๐๐,๐๐๐ (๖๐ : ๑๐๐,๐๐๐) (๕๙ : ๑๐๐,๐๐๐) (๕๘ : ๒๐๐,๐๐๐)	๑๐๐,๐๐๐	๑๐๐,๐๐๐	๑๐๐,๐๐๐	จำนวนกลุ่มอาชีพที่ได้รับการอุดหนุน	กลุ่มอาชีพมีความเข้มแข็งและมีฐานะมั่นคง	กองการศึกษา	กลุ่มอาชีพ
			รวมเป็นเงิน	๑๐๐,๐๐๐	๑๐๐,๐๐๐	๑๐๐,๐๐๐	๑๐๐,๐๐๐				



รายละเอียดโครงการพัฒนา  
แผนพัฒนาท้องถิ่นสี่ปี (พ.ศ.๒๕๖๑-๒๕๖๔)  
สำหรับ อุดหนุนองค์กรปกครองส่วนท้องถิ่น ส่วนราชการ รัฐวิสาหกิจ องค์กรประชาชน  
เทศบาลตำบลหนองสนม อำเภอวานรนิวาส จังหวัดสกลนคร

ก. ยุทธศาสตร์จังหวัดที่ ๒ การพัฒนาการค้า การลงทุนและการท่องเที่ยว

ข. ยุทธศาสตร์การพัฒนาขององค์กรปกครองส่วนท้องถิ่นในเขตจังหวัด จุดมุ่งหมายเพื่อการพัฒนาที่ ๕ ส่งเสริมการท่องเที่ยว เผยแพร่ประเพณี และอนุรักษ์ศิลปวัฒนธรรมอย่างทั่วถึง

๒. ยุทธศาสตร์การพัฒนาการค้า การลงทุนและ การท่องเที่ยว

๒.๑ แผนงานการศาสนา วัฒนธรรมและนันทนาการ

ที่	โครงการ	วัตถุประสงค์	เป้าหมาย (ผลผลิตของโครงการ)	งบประมาณและที่ผ่านมา				ตัวชี้วัด (KPI)	ผลที่คาดว่าจะได้รับ	หน่วยงาน ที่รับผิดชอบหลัก	หน่วยงาน ที่ขอรับเงินอุดหนุน
				๒๕๖๑ (บาท)	๒๕๖๒ (บาท)	๒๕๖๓ (บาท)	๒๕๖๔ (บาท)				
๑	โครงการอุดหนุนสภาวัฒนธรรมอำเภอวานรนิวาสตามโครงการส่งเสริมศาสนาชนบธรรมเนียมประเพณี ศิลปะวัฒนธรรมของไทยวนร	เพื่อสนับสนุนงบประมาณสภาวัฒนธรรมอำเภอวานรนิวาสจัดกิจกรรมส่งเสริมศาสนาและส่งเสริมวัฒนธรรม	ประชาชน ตำบลหนองสนม อำเภอวานรนิวาส	๑๐,๐๐๐ (๖๐ :๑๐,๐๐๐) (๕๙ :๑๐,๐๐๐) (๕๘ :๑๐,๐๐๐)	๑๐,๐๐๐	๑๐,๐๐๐	๑๐,๐๐๐	จำนวนผู้เข้าร่วมโครงการ	ประเพณี วัฒนธรรม ไม่สูญหายไปจากท้องถิ่น	กองการศึกษา	สภาวัฒนธรรมอำเภอวานรนิวาส
๒	โครงการอุดหนุนคณะกรรมการหมู่บ้านจัดกิจกรรมประเพณีวัฒนธรรมท้องถิ่น	เพื่อส่งเสริมให้แต่ละหมู่บ้านรักษาและสืบทอดประเพณีดั้งเดิมไว้	คณะกรรมการหมู่บ้านในตำบลหนองสนม	๔๐๐,๐๐๐ (๖๐ :๔๐๐,๐๐๐) (๕๙ :๔๐๐,๐๐๐) (๕๘ :๒๑๐,๐๐๐)	๔๐๐,๐๐๐	๔๐๐,๐๐๐	๔๐๐,๐๐๐	จำนวนหมู่บ้านที่ได้รับการอุดหนุน	ประเพณี วัฒนธรรม ไม่สูญหายไปจากท้องถิ่น	กองการศึกษา	คณะกรรมการหมู่บ้านในตำบลหนองสนม
			รวมเป็นเงิน	๔๑๐,๐๐๐	๔๑๐,๐๐๐	๔๑๐,๐๐๐	๔๑๐,๐๐๐				

**รายละเอียดโครงการพัฒนา**  
**แผนพัฒนาท้องถิ่นสี่ปี (พ.ศ.๒๕๖๑-๒๕๖๔)**  
**สำหรับ อุดหนุนองค์กรปกครองส่วนท้องถิ่น ส่วนราชการ รัฐวิสาหกิจ องค์กรประชาชน**  
**เทศบาลตำบลหนองสนม อำเภอวานรนิวาส จังหวัดสกลนคร**

ก. ยุทธศาสตร์จังหวัดที่ ๓ ยุทธศาสตร์การพัฒนาทรัพยากรมนุษย์เพื่อสร้างศักยภาพในการแข่งขัน

ข. ยุทธศาสตร์การพัฒนาขององค์กรปกครองส่วนท้องถิ่นในเขตจังหวัด จุดมุ่งหมายเพื่อการพัฒนาที่ ๒ ประชาชนมีคุณภาพชีวิตที่ดีขึ้น

๓. ยุทธศาสตร์การพัฒนาทรัพยากรมนุษย์เพื่อสร้างศักยภาพในการแข่งขัน

๓.๑ แผนงานการศึกษา

ที่	โครงการ	วัตถุประสงค์	เป้าหมาย (ผลผลิตของโครงการ)	งบประมาณและที่ผ่านมา				ตัวชี้วัด (KPI)	ผลที่คาดว่าจะได้รับ	หน่วยงาน ที่รับผิดชอบ หลัก	หน่วยงาน ที่ขอรับเงิน อุดหนุน
				๒๕๖๑ (บาท)	๒๕๖๒ (บาท)	๒๕๖๓ (บาท)	๒๕๖๔ (บาท)				
๑	โครงการสนับสนุนค่าใช้จ่ายการบริหารสถานศึกษาของศูนย์พัฒนาเด็กเล็กซึ่งอยู่ในการกำกับดูแลของ ทต.หนองสนม (ค่าอาหารกลางวัน)	เพื่อส่งเสริมให้เด็กนักเรียนได้รับประทานอาหารที่มีประโยชน์	เด็กนักเรียนในศูนย์พัฒนาเด็กเล็กของ ทต.หนองสนม	๒,๘๐๐,๐๐๐ (๖๐ :๒,๘๐๐,๐๐๐) (๕๙ :๒,๘๐๐,๐๐๐) (๕๘ :๒,๔๒๗,๐๔๐)	๒,๘๐๐,๐๐๐	๒,๘๐๐,๐๐๐	๒,๘๐๐,๐๐๐	จำนวนเด็กนักเรียนที่ได้รับประทานอาหารตามโครงการ	เด็กนักเรียนมีสุขภาพแข็งแรงและมีพัฒนาการที่ดี	กองการศึกษา	ศูนย์พัฒนาเด็กเล็กของ ทต.หนองสนม
๒	โครงการอุดหนุนโรงเรียนสังกัด สพฐ.ในเขตตำบลหนองสนมตามโครงการอาหารกลางวัน	เพื่อส่งเสริมให้เด็กนักเรียนได้รับประทานอาหารที่มีประโยชน์	เด็กนักเรียนโรงเรียนสังกัด สพฐ.ในเขตตำบลหนองสนม	๕,๒๐๐,๐๐๐ (๖๐ :๕,๒๐๐,๐๐๐) (๕๙ :๕,๒๐๐,๐๐๐) (๕๘ :๕,๖๖๒,๘๐๐)	๕,๒๐๐,๐๐๐	๕,๒๐๐,๐๐๐	๕,๒๐๐,๐๐๐	จำนวนเด็กนักเรียนที่ได้รับประทานอาหารตามโครงการ	เด็กนักเรียนมีสุขภาพแข็งแรงเจริญเติบโตตามวัย	กองการศึกษา	โรงเรียนสังกัด สพฐ.ในเขตตำบลหนองสนม

## ๓.๑ แผนงานการศึกษา (ต่อ)

ที่	โครงการ	วัตถุประสงค์	เป้าหมาย (ผลผลิตของโครงการ)	งบประมาณและที่ผ่านมา				ตัวชี้วัด (KPI)	ผลที่คาดว่าจะได้รับ	หน่วยงาน ที่รับผิดชอบ หลัก	หน่วยงาน ที่ขอรับเงิน อุดหนุน
				๒๕๖๑ (บาท)	๒๕๖๒ (บาท)	๒๕๖๓ (บาท)	๒๕๖๔ (บาท)				
๓	โครงการสนับสนุน ค่าใช้จ่ายการบริหาร สถานศึกษาของศูนย์ พัฒนาเด็กเล็กซึ่งอยู่ใน การกำกับดูแลของ ทต.หนองสนม (ค่า จัดการเรียนการสอน)	เพื่อสนับสนุนวัสดุ อุปกรณ์ที่ใช้ ประกอบการเรียนการ สอนแก่ศูนย์พัฒนาเด็ก เล็ก	ศูนย์พัฒนาเด็กเล็กของ ทต.หนองสนม	๒๐๐,๐๐๐ (๖๐ :๒๐๐,๐๐๐) (๕๙ :๒๐๐,๐๐๐) (๕๘ :๒๐๐,๐๐๐)	๒๐๐,๐๐๐	๒๐๐,๐๐๐	๒๐๐,๐๐๐	จำนวนศูนย์พัฒนา เด็กเล็กที่ได้รับการ สนับสนุนวัสดุ อุปกรณ์	เด็กนักเรียนในศูนย์ พัฒนาเด็กเล็กมี พัฒนาการที่ดี	กอง การศึกษา	ศูนย์พัฒนา เด็กเล็กของ ทต.หนอง สนม
			รวมเป็นเงิน	๘,๒๐๐,๐๐๐	๘,๒๐๐,๐๐๐	๘,๒๐๐,๐๐๐	๘,๒๐๐,๐๐๐				

## ๓.๒ แผนงานสาธารณสุข

ที่	โครงการ	วัตถุประสงค์	เป้าหมาย (ผลผลิตของโครงการ)	งบประมาณและที่ผ่านมา				ตัวชี้วัด (KPI)	ผลที่คาดว่าจะได้รับ	หน่วยงาน ที่รับผิดชอบ หลัก	หน่วยงาน ที่ขอรับเงิน อุดหนุน
				๒๕๖๑ (บาท)	๒๕๖๒ (บาท)	๒๕๖๓ (บาท)	๒๕๖๔ (บาท)				
๑	โครงการอุดหนุนกลุ่ม อาสาสมัคร สาธารณสุขมูลฐาน (อสม.)	เพื่อสนับสนุนการ พัฒนาสาธารณสุขมูล ฐาน	กลุ่มอาสาสมัคร สาธารณสุขมูลฐาน ใน เขตตำบลหนองสนม	๑๕๗,๕๐๐ (๖๐ : ๑๕๗,๕๐๐) (๕๙ : ๑๕๗,๕๐๐) (๕๘ : ๓๑๕,๕๐๐)	๑๕๗,๕๐๐	๑๕๗,๕๐๐	๑๕๗,๕๐๐	จำนวนกลุ่ม อาสาสมัคร สาธารณสุขมูลฐาน (อสม.)	ประชาชนได้รับการ บริการด้าน สาธารณสุขทั่วถึง	กอง การศึกษา	อสม.ใน ตำบลหนอง สนม
๒	โครงการอุดหนุนที่ ทำการปกครองอำเภอ วานรนิวาสตาม โครงการประกวด สถานที่ทำงานนอ ยู่ทำงาน	เพื่อสนับสนุนการ ดำเนินโครงการ ประกวดสถานที่ ทำงานนอຍู่ทำงาน	หน่วยงานราชการใน อำเภอานรนิวาส	๕,๐๐๐ (๖๐ : ๕,๐๐๐) (๕๙ : ๕,๐๐๐) (๕๘ : ๕,๐๐๐)	๕,๐๐๐	๕,๐๐๐	๕,๐๐๐	จำนวนหน่วย ราชการที่เข้าร่วม โครงการ	ที่ทำงานสถานที่ ราชการมีความนอຍู่	กอง การศึกษา	ที่ทำการ ปกครอง อำเภ วานรนิวาส
๓	โครงการอุดหนุนที่ ทำการปกครองอำเภอ วานรนิวาสตาม โครงการประกวดศูนย์ พัฒนาเด็กเล็กนอຍู่ ระดับอำเภอ	เพื่อสนับสนุนการ ดำเนินโครงการ ประกวดศูนย์พัฒนา เด็กเล็กอยู่ ระดับอำเภอ	ศูนย์พัฒนาเด็กเล็กใน เขตอำเภอานรนิวาส	๕,๐๐๐ (๖๐ : ๕,๐๐๐) (๕๙ : ๕,๐๐๐) (๕๘ : ๕,๐๐๐)	๕,๐๐๐	๕,๐๐๐	๕,๐๐๐	จำนวนศูนย์พัฒนา เด็กเล็กของ ทต. หนองสนม ที่เข้า ร่วมโครงการ	ศูนย์พัฒนาเด็กเล็ก อยู่มีความนอຍู่	กอง การศึกษา	ที่ทำการ ปกครอง อำเภ วานรนิวาส
			รวมเป็นเงิน	๕,๓๗๗,๕๐๐	๕,๓๗๗,๕๐๐	๕,๓๗๗,๕๐๐	๕,๓๗๗,๕๐๐				

## ๓.๓ แผนงานสังคมสงเคราะห์

ที่	โครงการ	วัตถุประสงค์	เป้าหมาย (ผลผลิตของโครงการ)	งบประมาณและที่ผ่านมา				ตัวชี้วัด (KPI)	ผลที่คาดว่าจะได้รับ	หน่วยงาน ที่รับผิดชอบ หลัก	หน่วยงาน ที่ขอรับเงิน อุดหนุน
				๒๕๖๑ (บาท)	๒๕๖๒ (บาท)	๒๕๖๓ (บาท)	๒๕๖๔ (บาท)				
๑	โครงการอุดหนุนกึ่ง กาชาดอำเภอวานร นิวาสตามโครงการ รวมน้ำใจต้านภัยยาม ยาก	เพื่อสนับสนุน งบประมาณกึ่งกาชาด อำเภอวานรนิวาส	กึ่งกาชาดอำเภอวานร นิวาส	๑๐,๐๐๐ (๖๐ :๑๐,๐๐๐) (๕๙ :๑๐,๐๐๐) (๕๘ :๑๐,๐๐๐)	๑๐,๐๐๐	๑๐,๐๐๐	๑๐,๐๐๐	จำนวนหมู่บ้านใน เขตตำบลหนอง สนมที่ได้รับบริการ	ผู้ประสบปัญหา ได้รับการช่วยเหลือ และมีขวัญกำลังใจ ที่ดี	สำนัก ปลัดเทศบาล	กึ่งกาชาด อำเภอ วานรนิวาส
๒	โครงการอุดหนุนชมรม ผู้สูงอายุตำบลหนอง สนม	เพื่ออุดหนุนชมรม ผู้สูงอายุตำบลหนอง สนมจัดกิจกรรมที่เป็น ประโยชน์ต่อส่วนรวม	ชมรมผู้สูงอายุตำบล หนองสนม	๕๐,๐๐๐ (๖๐ :๕๐,๐๐๐) (๕๙ :๕๐,๐๐๐) (๕๘ :๕๐,๐๐๐)	๕๐,๐๐๐	๕๐,๐๐๐	๕๐,๐๐๐	จำนวนชมรม ผู้สูงอายุที่ได้รับการ อุดหนุน	ผู้สูงอายุมีคุณภาพ ชีวิตที่ดี	กอง การศึกษา	ชมรม ผู้สูงอายุ ตำบลหนอง สนม
			รวมเป็นเงิน	๖๐,๐๐๐	๖๐,๐๐๐	๖๐,๐๐๐	๖๐,๐๐๐				

## ๓.๔ แผนงานสร้างความเข้มแข็งของชุมชน

ที่	โครงการ	วัตถุประสงค์	เป้าหมาย (ผลผลิตของโครงการ)	งบประมาณและที่ผ่านมา				ตัวชี้วัด (KPI)	ผลที่คาดว่าจะได้รับ	หน่วยงาน ที่รับผิดชอบ หลัก	หน่วยงาน ที่ขอรับเงิน อุดหนุน
				๒๕๖๑ (บาท)	๒๕๖๒ (บาท)	๒๕๖๓ (บาท)	๒๕๖๔ (บาท)				
๑	อุดหนุนที่ทำการ ปกครองอำเภอวานร นิเวศตามโครงการ ประกวดหมู่บ้าน เศรษฐกิจพอเพียงและ ครอบครัวตัวอย่าง ระดับอำเภอ	เพื่อสนับสนุน งบประมาณที่ทำการ ปกครองอำเภอวานร นิเวศส่งเสริมด้าน เศรษฐกิจพอเพียง	ประชาชนตำบลหนอง สนม อำเภอวานรนิวาส	๑๐,๐๐๐ (๖๐ :๑๐,๐๐๐) (๕๙ :๑๐,๐๐๐) (๕๘ :๑๐,๐๐๐)	๑๐,๐๐๐	๑๐,๐๐๐	๑๐,๐๐๐	จำนวนหมู่บ้านที่ เข้าร่วมโครงการ	ประชาชนอำเภอ วานรนิวาสมีความ เป็นเป็นอยู่ที่ดีขึ้น ตามหลักเศรษฐกิจ พอเพียง	กอง การศึกษา	ที่ทำการ ปกครอง อำเภอ วานรนิวาส
			รวมเป็นเงิน	๑๐,๐๐๐	๑๐,๐๐๐	๑๐,๐๐๐	๑๐,๐๐๐				

## ๓.๕ แผนงานงบกลาง

ที่	โครงการ	วัตถุประสงค์	เป้าหมาย (ผลผลิตของโครงการ)	งบประมาณและที่ผ่านมา				ตัวชี้วัด (KPI)	ผลที่คาดว่าจะได้รับ	หน่วยงาน ที่รับผิดชอบ หลัก	หน่วยงาน ที่ขอรับเงิน อุดหนุน
				๒๕๖๑ (บาท)	๒๕๖๒ (บาท)	๒๕๖๓ (บาท)	๒๕๖๔ (บาท)				
๑	โครงการสมทบ เงินกองทุนสวัสดิการ ชุมชน	เพื่อส่งเสริมให้ ประชาชนมีกองทุน สวัสดิการในชุมชน	ประชาชนตำบลหนอง สนม	๑๐๕,๐๐๐ (๖๐ : ๑๐๕,๐๐๐) (๕๙ : ๑๐๕,๐๐๐) (๕๘ : ๑๐๕,๐๐๐)	๑๐๕,๐๐๐	๑๐๕,๐๐๐	๑๐๕,๐๐๐	จำนวนหมู่บ้านที่ เข้าร่วมโครงการ	ประชาชนมีนิสัยรัก การออมและมี คุณภาพชีวิตที่ดี	กอง การศึกษา	กองทุน สวัสดิการ ชุมชน
๒	โครงการสมทบ เงินกองทุน หลักประกันสุขภาพ (สปสช.)	เพื่อสนับสนุนการ ดำเนินการด้าน สุขภาพของประชาชน	ประชาชนตำบลหนอง สนม	๓๕๐,๐๐๐ (๖๐ : ๓๕๐,๐๐๐) (๕๙ : ๓๕๐,๐๐๐) (๕๘ : ๓๐๒,๑๐๐)	๓๕๐,๐๐๐	๓๕๐,๐๐๐	๓๕๐,๐๐๐	จำนวนหมู่บ้านที่ ได้รับบริการ	ประชาชนได้รับการ บริการด้าน สาธารณสุขทั่วถึง	กอง การศึกษา	กองทุน สปสช. ตำบลหนอง สนม
			รวมเป็นเงิน	๔๕๕,๐๐๐	๔๕๕,๐๐๐	๔๕๕,๐๐๐	๔๕๕,๐๐๐				

รายละเอียดโครงการพัฒนา  
แผนพัฒนาท้องถิ่นสี่ปี (พ.ศ.๒๕๖๑-๒๕๖๔)  
สำหรับ อุดหนุนองค์กรปกครองส่วนท้องถิ่น ส่วนราชการ รัฐวิสาหกิจ องค์กรประชาชน  
เทศบาลตำบลหนองสนม อำเภอวานรนิวาส จังหวัดสกลนคร

- ก. ยุทธศาสตร์จังหวัดที่ ๕ การบริหารกิจการบ้านเมืองที่ดีตามหลักธรรมาภิบาลและความมั่นคง
- ข. ยุทธศาสตร์การพัฒนาขององค์กรปกครองส่วนท้องถิ่นในเขตจังหวัด จุดมุ่งหมายเพื่อการพัฒนาที่ ๓ ชุมชนและสังคมมีความสงบเรียบร้อย และจุดมุ่งหมายเพื่อการพัฒนาที่ ๗ เพื่อให้ประชาชนได้รับบริการสาธารณะอย่างทั่วถึง
๕. ยุทธศาสตร์การบริหารกิจการบ้านเมืองที่ดีตามหลักธรรมาภิบาลและความมั่นคง
- ๕.๑ แผนงานบริหารงานทั่วไป

ที่	โครงการ	วัตถุประสงค์	เป้าหมาย (ผลผลิตของโครงการ)	งบประมาณและที่ผ่านมา				ตัวชี้วัด (KPI)	ผลที่คาดว่าจะได้รับ	หน่วยงาน ที่รับผิดชอบ หลัก	หน่วยงาน ที่ขอรับเงิน อุดหนุน
				๒๕๖๑ (บาท)	๒๕๖๒ (บาท)	๒๕๖๓ (บาท)	๒๕๖๔ (บาท)				
๑	โครงการอุดหนุนศูนย์ข้อมูลข่าวสารจัดซื้อจัดจ้างขององค์กรปกครองส่วนท้องถิ่นระดับอำเภอ	เพื่อสนับสนุนศูนย์ข้อมูลข่าวสารจัดซื้อจัดจ้างของ อปท. ระดับอำเภอ	อปท.ในเขตอำเภอวานรนิวาส	๑๓,๐๐๐ (๖๐ : ๑๓,๐๐๐) (๕๙ : ๘,๐๐๐) (๕๘ : ๘,๐๐๐)	๑๓,๐๐๐	๑๓,๐๐๐	๑๓,๐๐๐	จำนวน อปท. ที่ได้รับบริการ	การจัดซื้อจัดจ้างมีความโปร่งใสตรวจสอบได้	สำนักปลัดเทศบาล	ศูนย์ข้อมูลข่าวสารจัดซื้อจัดจ้างของอปท. ระดับอำเภอ
๒	โครงการอุดหนุนที่ทำการปกครองอำเภอวานรนิวาสตามโครงการแสดงความจงรักภักดีเทิดทูนสถาบันสำคัญของชาติ	เพื่อสนับสนุนการจัดกิจกรรมแสดงความจงรักภักดีเนื่องในงานรัฐพิธีต่างๆ	ประชาชนอำเภอวานรนิวาส	๘๐,๐๐๐ (๖๐ : ๘๐,๐๐๐) (๕๙ : ๘๐,๐๐๐) (๕๘ : ๘๐,๐๐๐)	๘๐,๐๐๐	๘๐,๐๐๐	๘๐,๐๐๐	จำนวนตำบลที่เข้าร่วมโครงการ	ประชาชนมีความจงรักภักดีต่อสถาบันสำคัญของชาติ	สำนักปลัดเทศบาล	ที่ทำการปกครองอำเภอวานรนิวาส
			รวมเป็นเงิน	๑๓,๐๐๐	๑๓,๐๐๐	๑๓,๐๐๐	๑๓,๐๐๐				



## ๕.๒ แผนงานการรักษาความสงบภายใน

ที่	โครงการ	วัตถุประสงค์	เป้าหมาย (ผลผลิตของโครงการ)	งบประมาณและที่ผ่านมา				ตัวชี้วัด (KPI)	ผลที่คาดว่าจะได้รับ	หน่วยงาน ที่รับผิดชอบ หลัก	หน่วยงาน ที่ขอรับเงิน อุดหนุน
				๒๕๖๑ (บาท)	๒๕๖๒ (บาท)	๒๕๖๓ (บาท)	๒๕๖๔ (บาท)				
๑	โครงการอุดหนุนสถานีตำรวจภูธรหนองสนมตามโครงการประสานเครือข่ายภาคประชาสังคม	เพื่อสนับสนุนการดำเนินงานด้านการรักษาปลอดภัยในชีวิตและทรัพย์สิน	หมู่บ้านในเขตตำบลหนองสนม	๒๕,๐๐๐ (๖๐ :๒๕,๐๐๐) (๕๙ :๒๕,๐๐๐) (๕๘ :๒๐,๐๐๐)	๒๕,๐๐๐	๒๕,๐๐๐	๒๕,๐๐๐	จำนวนหมู่บ้านที่ได้รับบริการ	ประชาชนมีความปลอดภัยในชีวิตและทรัพย์สิน	สำนักปลัดเทศบาล	สภ.หนองสนม
๒	โครงการอุดหนุนสถานีตำรวจภูธรหนองสนมตามโครงการการศึกษาเพื่อต่อต้านการใช้ยาเสพติดในเด็กนักเรียน (D.E.A.R.ประเทศไทย)	เพื่อสนับสนุนสถานีตำรวจภูธรหนองสนมด้านการป้องกันและแก้ไขปัญหายาเสพติด	เด็กนักเรียนชั้นประถมศึกษาปีที่ ๕-๖ ร.ร.สังกัด สพฐ.ในตำบลหนองสนม	๕๐,๐๐๐ (๖๐ :๕๐,๐๐๐) (๕๙ :๕๐,๐๐๐) (๕๘ :)	๕๐,๐๐๐	๕๐,๐๐๐	๕๐,๐๐๐	จำนวนโรงเรียนที่เข้าร่วมโครงการ	นักเรียนห่างไกลจากยาเสพติดและมีความพร้อมที่จะเผชิญกับปัญหาหลังจบการศึกษาไป	สำนักปลัดเทศบาล	สภ.หนองสนม
๓	โครงการอุดหนุนโรงเรียนสังกัด สพฐ.ในเขตตำบลหนองสนมตามโครงการป้องกันและแก้ไขปัญหายาเสพติดในสถานศึกษา	เพื่อสนับสนุนการดำเนินการป้องกันและแก้ไขปัญหายาเสพติดในสถานศึกษา	โรงเรียนสังกัด สพฐ.ในเขตตำบลหนองสนม	๖๐,๐๐๐ (๖๐ :๖๐,๐๐๐) (๕๙ :๖๐,๐๐๐) (๕๘ :๖๐,๐๐๐)	๖๐,๐๐๐	๖๐,๐๐๐	๖๐,๐๐๐	จำนวนโรงเรียนที่ได้รับการอุดหนุนงบประมาณ	นักเรียนห่างไกลจากยาเสพติดและรู้จักใช้เวลาว่างให้เกิดประโยชน์	สำนักปลัดเทศบาล	โรงเรียนสังกัด สพฐ.ในเขตตำบลหนองสนม

## ๕.๒ แผนงานการรักษาความสงบภายใน (ต่อ)

ที่	โครงการ	วัตถุประสงค์	เป้าหมาย (ผลผลิตของโครงการ)	งบประมาณและที่ผ่านมา				ตัวชี้วัด (KPI)	ผลที่คาดว่าจะได้รับ	หน่วยงาน ที่รับผิดชอบ หลัก	หน่วยงาน ที่ขอรับเงิน อุดหนุน
				๒๕๖๑ (บาท)	๒๕๖๒ (บาท)	๒๕๖๓ (บาท)	๒๕๖๔ (บาท)				
๔	โครงการอุดหนุนที่ทำการปกครองอำเภอวานรนิวาสตามโครงการป้องกันและแก้ไขปัญหาเสพติดและจัดระเบียบสังคมแบบบูรณาการ	เพื่อสนับสนุนการดำเนินการป้องกันและแก้ไขปัญหาเสพติดแบบบูรณาการทุกภาคส่วนในพื้นที่	ประชาชนอำเภอวานรนิวาส	๕,๐๐๐ (๖๐ :๕,๐๐๐) (๕๙ :๕,๐๐๐) (๕๘ :๕,๐๐๐)	๕,๐๐๐	๕,๐๐๐	๕,๐๐๐	จำนวนตำบลที่ได้รับบริการ	อำเภอวานรนิวาสปลอดภัยและการเสพติด	สำนักปลัดเทศบาล	ที่ทำการปกครองอำเภอวานรนิวาส
๕	อุดหนุนที่ทำการปกครองอำเภอวานรนิวาสตามโครงการสร้างความรักความสามัคคี ประองคองสมานฉันท์ของชาติ	เพื่อสนับสนุนการดำเนินการส่งเสริมความเข้าใจประชาชนให้มีความรักเป็นน้ำหนึ่งใจเดียวกัน	ประชาชนอำเภอวานรนิวาส	๑๐,๐๐๐ (๖๐ :๑๐,๐๐๐) (๕๙ :๑๐,๐๐๐) (๕๘ :๑๐,๐๐๐)	๑๐,๐๐๐	๑๐,๐๐๐	๑๐,๐๐๐	จำนวนตำบลที่เข้าร่วมโครงการ	ประชาชนมีความรักความสามัคคี ประองคองสมานฉันท์	สำนักปลัดเทศบาล	ที่ทำการปกครองอำเภอวานรนิวาส
			รวมเป็นเงิน	๑๔๐,๐๐๐	๑๔๐,๐๐๐	๑๔๐,๐๐๐	๑๔๐,๐๐๐				

## ๕.๖ แผนงานเคหะและชุมชน

ที่	โครงการ	วัตถุประสงค์	เป้าหมาย (ผลผลิตของโครงการ)	งบประมาณและที่ผ่านมา				ตัวชี้วัด (KPI)	ผลที่คาดว่าจะได้รับ	หน่วยงาน ที่รับผิดชอบ หลัก	หน่วยงาน ที่ขอรับเงิน อุดหนุน
				๒๕๖๑ (บาท)	๒๕๖๒ (บาท)	๒๕๖๓ (บาท)	๒๕๖๔ (บาท)				
๑	โครงการขยายเขตไฟฟ้าเพื่อการเกษตร ม.๑	เพื่อขยายเขตไฟฟ้าให้ทั่วถึงประชาชนในพื้นที่การเกษตร	ขยายเขตไฟฟ้า ความยาว ๑,๐๐๐ เมตร	- (๖๐ :) (๕๙ :) (๕๘ :)	-	๕๐๐,๐๐๐  (ประชาคม ม.๑)	-	ความยาวเขตไฟฟ้าที่ขยาย	ประชาชนมีคุณภาพชีวิตที่ดี	กองช่าง	กฟภ.สาขา อ.วานรนิวาส
๒	โครงการขยายเขตไฟฟ้าเพื่อการเกษตร ม.๒	เพื่อขยายเขตไฟฟ้าให้ทั่วถึงประชาชนในพื้นที่การเกษตร	ขยายเขตไฟฟ้า ความยาว ๑,๐๐๐ เมตร	๕๐๐,๐๐๐ (๖๐ :) (๕๙ :) (๕๘ :) (ประชาคม ม.๒)	-	-	-	ความยาวเขตไฟฟ้าที่ขยาย	ประชาชนมีคุณภาพชีวิตที่ดี	กองช่าง	กฟภ.สาขา อ.วานรนิวาส
๓	โครงการขยายเขตไฟฟ้าเพื่อการเกษตร ม.๓	เพื่อขยายเขตไฟฟ้าให้ทั่วถึงประชาชนภายในหมู่บ้าน	ขยายเขตไฟฟ้า ความยาว ๑,๐๐๐ เมตร	๕๐๐,๐๐๐ (๖๐ :๕๐๐,๐๐๐) (๕๙ :) (๕๘ :)	-	-	-	ความยาวเขตไฟฟ้าที่ขยาย	ประชาชนมีคุณภาพชีวิตที่ดี	กองช่าง	กฟภ.สาขา อ.วานรนิวาส
๔	โครงการขยายเขตไฟฟ้าเพื่อการเกษตร ม.๔	เพื่อขยายเขตไฟฟ้าให้ทั่วถึงประชาชนในพื้นที่การเกษตร	ขยายเขตไฟฟ้า ความยาว ๑,๐๐๐ เมตร	๕๐๐,๐๐๐ (๖๐ :) (๕๙ :) (๕๘ :) (ประชาคม ม.๔)	-	-	-	ความยาวเขตไฟฟ้าที่ขยาย	ประชาชนมีคุณภาพชีวิตที่ดี	กองช่าง	กฟภ.สาขา อ.วานรนิวาส
๕	โครงการขยายเขตไฟฟ้าเพื่อการเกษตร ม.๗	เพื่อขยายเขตไฟฟ้าให้ทั่วถึงประชาชนในพื้นที่การเกษตร	ขยายเขตไฟฟ้า ความยาว ๑,๐๐๐ เมตร	- (๖๐ :) (๕๙ :) (๕๘ :)	-	๕๐๐,๐๐๐  (ประชาคม ม.๗)	-	ความยาวเขตไฟฟ้าที่ขยาย	ประชาชนมีคุณภาพชีวิตที่ดี	กองช่าง	กฟภ.สาขา อ.วานรนิวาส

## ๕.๖ แผนงานเคหะและชุมชน (ต่อ)

ที่	โครงการ	วัตถุประสงค์	เป้าหมาย (ผลผลิตของโครงการ)	งบประมาณและที่ผ่านมา				ตัวชี้วัด (KPI)	ผลที่คาดว่าจะได้รับ	หน่วยงาน ที่รับผิดชอบ หลัก	หน่วยงาน ที่ขอรับเงิน อุดหนุน
				๒๕๖๑ (บาท)	๒๕๖๒ (บาท)	๒๕๖๓ (บาท)	๒๕๖๔ (บาท)				
๖	โครงการขยายเขตไฟฟ้าส่องสว่าง ม.๘	เพื่อขยายเขตไฟฟ้าส่องสว่างให้ทั่วถึงจุดเสี่ยง	ขยายเขตไฟฟ้า ความยาว ๕๐๐ เมตร	- (๖๐ :) (๕๙ :) (๕๘ :) (ประมาณ ม.๘)	๒๐๐,๐๐๐	-	-	ความยาวเขตไฟฟ้าที่ขยาย	ประชาชนมีความปลอดภัยในชีวิตและทรัพย์สินมากขึ้น	กองช่าง	กฟภ.สาขา อ.วานรนิวาส
๗	โครงการขยายเขตไฟฟ้าเพื่อการเกษตร ม.๙	เพื่อขยายเขตไฟฟ้าให้ทั่วถึงประชาชนในพื้นที่การเกษตร	ขยายเขตไฟฟ้า ความยาว ๑,๐๐๐ เมตร	๕๐๐,๐๐๐ (๖๐ :) (๕๙ :) (๕๘ :) (ประมาณ ม.๙)	-	-	-	ความยาวเขตไฟฟ้าที่ขยาย	ประชาชนมีคุณภาพชีวิตที่ดี	กองช่าง	กฟภ.สาขา อ.วานรนิวาส
๘	โครงการขยายเขตไฟฟ้าเพื่อการเกษตร ม.๑๑	เพื่อขยายเขตไฟฟ้าให้ทั่วถึงประชาชนในพื้นที่การเกษตร	ขยายเขตไฟฟ้า ความยาว ๑,๐๐๐ เมตร	๕๐๐,๐๐๐ (๖๐ :๕๐๐,๐๐๐) (๕๙ :๖๐๐,๐๐๐) (๕๘ :) (ประมาณ ม.๑๑)	-	-	-	ความยาวเขตไฟฟ้าที่ขยาย	ประชาชนมีคุณภาพชีวิตที่ดี	กองช่าง	กฟภ.สาขา อ.วานรนิวาส
๙	โครงการขยายเขตไฟฟ้าเพื่อการเกษตร ม.๑๓	เพื่อขยายเขตไฟฟ้าให้ทั่วถึงประชาชนในพื้นที่การเกษตร	ขยายเขตไฟฟ้า ความยาว ๑,๐๐๐ เมตร	๕๐๐,๐๐๐ (๖๐ :) (๕๙ :) (๕๘ :) (ประมาณ ม.๑๓)	-	-	-	ความยาวเขตไฟฟ้าที่ขยาย	ประชาชนมีคุณภาพชีวิตที่ดี	กองช่าง	กฟภ.สาขา อ.วานรนิวาส
๑๐	โครงการขยายเขตไฟฟ้าเพื่อการเกษตร ม.๑๔	เพื่อขยายเขตไฟฟ้าให้ทั่วถึงประชาชนในพื้นที่การเกษตร	ขยายเขตไฟฟ้า ความยาว ๑,๐๐๐ เมตร	๕๐๐,๐๐๐ (๖๐ :) (๕๙ :) (๕๘ :) (ประมาณ ม.๑๔)	-	-	-	ความยาวเขตไฟฟ้าที่ขยาย	ประชาชนมีคุณภาพชีวิตที่ดี	กองช่าง	กฟภ.สาขา อ.วานรนิวาส

## ๕.๖ แผนงานเคหะและชุมชน (ต่อ)

ที่	โครงการ	วัตถุประสงค์	เป้าหมาย (ผลผลิตของโครงการ)	งบประมาณและที่ผ่านมา				ตัวชี้วัด (KPI)	ผลที่คาดว่าจะได้รับ	หน่วยงาน ที่รับผิดชอบ หลัก	หน่วยงาน ที่ขอรับเงิน อุดหนุน
				๒๕๖๑ (บาท)	๒๕๖๒ (บาท)	๒๕๖๓ (บาท)	๒๕๖๔ (บาท)				
๑๑	โครงการขยายเขตไฟฟ้าเพื่อการเกษตร ม.๑๖	เพื่อขยายเขตไฟฟ้าให้ทั่วถึงประชาชนในพื้นที่การเกษตร	ขยายเขตไฟฟ้า ความยาว ๑,๐๐๐ เมตร	๕๐๐,๐๐๐ (๖๐ :) (๕๙ :) (๕๘ :) (ประมาณ ม.๑๖)	-	-	-	ความยาวเขตไฟฟ้าที่ขยาย	ประชาชนมีคุณภาพชีวิตที่ดี	กองช่าง	กฟภ.สาขา อ.วานรนิวาส
๑๒	โครงการขยายเขตไฟฟ้าส่องสว่าง ม.๑๖	เพื่อขยายเขตไฟฟ้าส่องสว่างให้ทั่วถึงจุดเสี่ยง	ขยายเขตไฟฟ้า ความยาว ๕๐๐ เมตร	- (๖๐ :) (๕๙ :) (๕๘ :)	-	๒๐๐,๐๐๐   (ประมาณ ม.๑๖)	-	ความยาวเขตไฟฟ้าที่ขยาย	ประชาชนมีความปลอดภัยในชีวิตและทรัพย์สินมากขึ้น	กองช่าง	กฟภ.สาขา อ.วานรนิวาส
๑๓	โครงการขยายเขตไฟฟ้าเพื่อการเกษตร ม.๑๗	เพื่อขยายเขตไฟฟ้าให้ทั่วถึงประชาชนในพื้นที่การเกษตร	ขยายเขตไฟฟ้า ความยาว ๑,๐๐๐ เมตร	๕๐๐,๐๐๐ (๖๐ :) (๕๙ :) (๕๘ :) (ประมาณ ม.๑๗)	-	-	-	ความยาวเขตไฟฟ้าที่ขยาย	ประชาชนมีคุณภาพชีวิตที่ดี	กองช่าง	กฟภ.สาขา อ.วานรนิวาส
๑๔	โครงการขยายเขตไฟฟ้าเพื่อการเกษตร ม.๑๘	เพื่อขยายเขตไฟฟ้าให้ทั่วถึงประชาชนในพื้นที่การเกษตร	ขยายเขตไฟฟ้า ความยาว ๑,๐๐๐ เมตร	๕๐๐,๐๐๐ (๖๐ :๕๐๐,๐๐๐) (๕๙ :) (๕๘ :๕๐๐,๐๐๐) (ประมาณ ม.๑๘)	-	-	-	ความยาวเขตไฟฟ้าที่ขยาย	ประชาชนมีคุณภาพชีวิตที่ดี	กองช่าง	กฟภ.สาขา อ.วานรนิวาส
๑๕	โครงการขยายเขตไฟฟ้าเพื่อการเกษตร ม.๑๙	เพื่อขยายเขตไฟฟ้าให้ทั่วถึงประชาชนในพื้นที่การเกษตร	ขยายเขตไฟฟ้า ความยาว ๑,๐๐๐ เมตร	๕๐๐,๐๐๐ (๖๐ :๕๐๐,๐๐๐) (๕๙ :) (๕๘ :๕๐๐,๐๐๐) (ประมาณ ม.๑๙)	-	-	-	ความยาวเขตไฟฟ้าที่ขยาย	ประชาชนมีคุณภาพชีวิตที่ดี	กองช่าง	กฟภ.สาขา อ.วานรนิวาส

## ๕.๖ แผนงานเคหะและชุมชน (ต่อ)

ที่	โครงการ	วัตถุประสงค์	เป้าหมาย (ผลผลิตของโครงการ)	งบประมาณและที่ผ่านมา				ตัวชี้วัด (KPI)	ผลที่คาดว่าจะได้รับ	หน่วยงาน ที่รับผิดชอบ หลัก	หน่วยงาน ที่ขอรับเงิน อุดหนุน
				๒๕๖๑ (บาท)	๒๕๖๒ (บาท)	๒๕๖๓ (บาท)	๒๕๖๔ (บาท)				
๑๖	โครงการขยายเขตไฟฟ้าเพื่อการเกษตร ม.๒๐	เพื่อขยายเขตไฟฟ้าให้ทั่วถึงประชาชนในพื้นที่การเกษตร	ขยายเขตไฟฟ้า ความยาว ๑,๐๐๐ เมตร	- (๖๐ : ) (๕๘ : ) (๕๘ :๕๐๐,๐๐๐) (ประชาคม ม.๒๐)	๕๐๐,๐๐๐	-	-	ความยาวเขตไฟฟ้าที่ขยาย	ประชาชนมีคุณภาพชีวิตที่ดี	กองช่าง	กฟภ.สาขา อ.วานรนิวาส
๑๗	โครงการขยายเขตไฟฟ้าเพื่อการเกษตร ม.๒๑	เพื่อขยายเขตไฟฟ้าให้ทั่วถึงประชาชนในพื้นที่การเกษตร	ขยายเขตไฟฟ้า ความยาว ๑,๐๐๐ เมตร	๕๐๐,๐๐๐ (๖๐ :๕๐๐,๐๐๐) (๕๘ : ) (๕๘ :๒,๖๐๐,๐๐๐) (ประชาคม ม.๒๑)	-	-	-	ความยาวเขตไฟฟ้าที่ขยาย	ประชาชนมีคุณภาพชีวิตที่ดี	กองช่าง	กฟภ.สาขา อ.วานรนิวาส
			รวมเป็นเงิน	๕,๕๐๐,๐๐๐	๗๐๐,๐๐๐	๑,๒๐๐,๐๐๐	๐				

รายละเอียดโครงการพัฒนา  
แผนพัฒนาท้องถิ่นสี่ปี (พ.ศ.๒๕๖๑-๒๕๖๔)  
สำหรับ ประสานโครงการพัฒนาองค์การบริหารส่วนจังหวัด  
เทศบาลตำบลหนองสนม อำเภอวานรนิวาส จังหวัดสกลนคร

ก. ยุทธศาสตร์จังหวัดที่ ๕ การบริหารกิจการบ้านเมืองที่ดีตามหลักธรรมาภิบาลและความมั่นคง

ข. ยุทธศาสตร์การพัฒนาขององค์กรปกครองส่วนท้องถิ่นในเขตจังหวัด จุดมุ่งหมายเพื่อการพัฒนาที่ ๓ ชุมชนและสังคมมีความสงบเรียบร้อย

และจุดมุ่งหมายเพื่อการพัฒนาที่ ๗ เพื่อให้ประชาชนได้รับบริการสาธารณสุขอย่างทั่วถึง

๕. ยุทธศาสตร์การบริหารกิจการบ้านเมืองที่ดีตามหลักธรรมาภิบาลและความมั่นคง

๕.๑ แผนงานเคหะและชุมชน

ที่	โครงการ	วัตถุประสงค์	เป้าหมาย (ผลผลิตของโครงการ)	งบประมาณและที่ผ่านมา				ตัวชี้วัด (KPI)	ผลที่คาดว่าจะได้รับ	หน่วยงาน ที่รับผิดชอบ
				๒๕๖๑ (บาท)	๒๕๖๒ (บาท)	๒๕๖๓ (บาท)	๒๕๖๔ (บาท)			
๑	โครงการก่อสร้างถนนคอนกรีตเสริมเหล็ก สาย บ.ดาดโตน ม.๒ ต.หนองสนม-บ.โนนแพง ม.๔ ต.เดื่อศรีคันไชย (ถนนเชื่อมระหว่างตำบลภายใน อ.วานรนิวาส)	เพื่อก่อสร้างถนนคอนกรีตเสริมเหล็ก แทนถนนลูกรังที่ชำรุดเป็นหลุมเป็นบ่อ	ถนนคอนกรีตเสริมเหล็ก กว้าง ๖ เมตร ยาว ๗,๐๐๐ เมตร หนา ๐.๑๕ เมตร	๖,๐๐๐,๐๐๐ (๖๐ :๙,๐๐๐,๐๐๐)  (๕๙ :) (๕๘ :)	๖,๐๐๐,๐๐๐	๖,๐๐๐,๐๐๐	๓,๐๐๐,๐๐๐	ความยาวถนนที่ก่อสร้าง	ประชาชนสัญจรไปมาอย่างสะดวก	กองช่าง , อบจ. สกลนคร
			รวมเป็นเงิน	๖,๐๐๐,๐๐๐	๖,๐๐๐,๐๐๐	๖,๐๐๐,๐๐๐	๓,๐๐๐,๐๐๐			

รายละเอียดโครงการพัฒนา  
แผนพัฒนาท้องถิ่นสี่ปี (พ.ศ.๒๕๖๑-๒๕๖๔)  
สำหรับ ประสานโครงการพัฒนาจังหวัด  
เทศบาลตำบลหนองสนม อำเภอวานรนิวาส จังหวัดสกลนคร

ก. ยุทธศาสตร์จังหวัดที่ ๓ ยุทธศาสตร์การพัฒนาทรัพยากรมนุษย์เพื่อสร้างศักยภาพในการแข่งขัน

ข. ยุทธศาสตร์การพัฒนาขององค์กรปกครองส่วนท้องถิ่นในเขตจังหวัด จุดมุ่งหมายเพื่อการพัฒนาที่ ๒ ประชาชนมีคุณภาพชีวิตที่ดีขึ้น

๓. ยุทธศาสตร์การพัฒนาทรัพยากรมนุษย์เพื่อสร้างศักยภาพในการแข่งขัน

๓.๑ แผนงานเคหะและชุมชน

ที่	โครงการ	วัตถุประสงค์	เป้าหมาย (ผลผลิตของโครงการ)	งบประมาณและที่ผ่านมา				ตัวชี้วัด (KPI)	ผลที่คาดว่าจะได้รับ	หน่วยงาน ที่รับผิดชอบ
				๒๕๖๑ (บาท)	๒๕๖๒ (บาท)	๒๕๖๓ (บาท)	๒๕๖๔ (บาท)			
๑	โครงการก่อสร้าง ลานกีฬาประจำ หมู่บ้าน	เพื่อก่อสร้างลานกีฬา ให้ครบทุกหมู่บ้าน	ทุกหมู่บ้านในเขต ทต.หนองสนม	๑,๐๐๐,๐๐๐ (๖๐ :๑,๐๐๐,๐๐๐) (๕๙ :๗,๐๐๐,๐๐๐) (๕๘ :)	๑,๐๐๐,๐๐๐	๑,๐๐๐,๐๐๐	๑,๐๐๐,๐๐๐	จำนวนลานกีฬาที่ ก่อสร้าง	ประชาชนใช้เวลา ว่างเล่นกีฬาและมี สุขภาพแข็งแรง	กองช่าง, จังหวัด, กรม ส่งเสริมฯ
๒	โครงการก่อสร้าง อาคารศูนย์พัฒนาเด็ก เล็กบ้านน้ำบุน ม.๓ ต. หนองสนม อ.วานร นิวาส	เพื่อก่อสร้างอาคาร ศูนย์พัฒนาเด็กเล็ก บ้านน้ำบุน ม.๓	อาคารศูนย์พัฒนาเด็ก เล็กตามแบบมาตรฐาน ก่อสร้าง	๑,๕๐๐,๐๐๐ (๖๐ :๑,๕๐๐,๐๐๐) (๕๙ :) (๕๘ :)  (ประชาคม ม.๓)	-	-	-	จำนวนอาคารศูนย์ พัฒนาเด็กเล็ก	เด็กเล็กมีสถาน เรียนรู้ที่เหมาะสม ปลอดภัย	กองช่าง, จังหวัด,กรม ส่งเสริมฯ



## ๓.๑ แผนงานเคหะและชุมชน (ต่อ)

ที่	โครงการ	วัตถุประสงค์	เป้าหมาย (ผลผลิตของโครงการ)	งบประมาณและที่ผ่านมา				ตัวชี้วัด (KPI)	ผลที่คาดว่าจะได้รับ	หน่วยงาน ที่รับผิดชอบ
				๒๕๖๑ (บาท)	๒๕๖๒ (บาท)	๒๕๖๓ (บาท)	๒๕๖๔ (บาท)			
๓	โครงการก่อสร้าง อาคารศูนย์พัฒนาเด็ก เล็กบ้านนาจาร ม.๗ ต.หนองสนม อ.วานร นิวาส	เพื่อก่อสร้างอาคาร ศูนย์พัฒนาเด็กเล็ก บ้านนาจาร ม.๗	อาคารศูนย์พัฒนาเด็ก เล็กตามแบบมาตรฐาน ก่อสร้าง	๑,๕๐๐,๐๐๐ (๖๐ :๑,๕๐๐,๐๐๐) (๕๙ :) (๕๘ :)  (ประชาคม ม.๒๐)	-	-	-	จำนวนอาคารศูนย์ พัฒนาเด็กเล็ก	เด็กเล็กมีสถาน เรียนรู้ที่เหมาะสม ปลอดภัย	กองช่าง, จังหวัด,กรม ส่งเสริมฯ
๔	โครงการก่อสร้าง อาคารศูนย์พัฒนาเด็ก เล็กบ้านก่อไต้ ม.๑๕ ต.หนองสนม อ.วานร นิวาส	เพื่อก่อสร้างอาคาร ศูนย์พัฒนาเด็กเล็ก บ้านก่อไต้ ม.๑๕	อาคารศูนย์พัฒนาเด็ก เล็กตามแบบมาตรฐาน ก่อสร้าง	๑,๕๐๐,๐๐๐ (๖๐ :๑,๕๐๐,๐๐๐) (๕๙ :) (๕๘ :)  (ประชาคม ม.๑๕)	-	-	-	จำนวนอาคารศูนย์ พัฒนาเด็กเล็ก	เด็กเล็กมีสถาน เรียนรู้ที่เหมาะสม ปลอดภัย	กองช่าง, จังหวัด,กรม ส่งเสริมฯ
			รวมเป็นเงิน	๕,๕๐๐,๐๐๐	๑,๐๐๐,๐๐๐	๑,๐๐๐,๐๐๐	๑,๐๐๐,๐๐๐			

รายละเอียดโครงการพัฒนา  
แผนพัฒนาท้องถิ่นสี่ปี (พ.ศ.๒๕๖๑-๒๕๖๔)  
สำหรับ ประสานโครงการพัฒนาจังหวัด  
เทศบาลตำบลหนองสนม อำเภอวานรนิวาส จังหวัดสกลนคร

ก. ยุทธศาสตร์จังหวัดที่ ๕ การบริหารกิจการบ้านเมืองที่ดีตามหลักธรรมาภิบาลและความมั่นคง

ข. ยุทธศาสตร์การพัฒนาขององค์กรปกครองส่วนท้องถิ่นในเขตจังหวัด จุดมุ่งหมายเพื่อการพัฒนาที่ ๓ ชุมชนและสังคมมีความสงบเรียบร้อย

และจุดมุ่งหมายเพื่อการพัฒนาที่ ๗ เพื่อให้ประชาชนได้รับบริการสาธารณะอย่างทั่วถึง

๕. ยุทธศาสตร์การบริหารกิจการบ้านเมืองที่ดีตามหลักธรรมาภิบาลและความมั่นคง

๕.๑ แผนงานเคหะและชุมชน

ที่	โครงการ	วัตถุประสงค์	เป้าหมาย (ผลผลิตของโครงการ)	งบประมาณและที่ผ่านมา				ตัวชี้วัด (KPI)	ผลที่คาดว่าจะได้รับ	หน่วยงาน ที่รับผิดชอบ
				๒๕๖๑ (บาท)	๒๕๖๒ (บาท)	๒๕๖๓ (บาท)	๒๕๖๔ (บาท)			
๑	โครงการก่อสร้างถนนคอนกรีตเสริมเหล็กสาย บ.ปะปาคา ม.๔-บ.น้ำบูน ม.๓-บ.หนองสนม ม.๕-บ.นาคอย ม.๑๓ ต.หนองสนม (ถนนเชื่อมระหว่างหมู่บ้านภายในตำบล)	เพื่อก่อสร้างถนนคอนกรีตเสริมเหล็กแทนถนนลูกรังที่ชำรุดเป็นหลุมเป็นบ่อ	ถนนคอนกรีตเสริมเหล็ก กว้าง ๘ เมตร ยาว ๖,๕๐๐ เมตร หนา ๐.๑๐ เมตร	๖,๐๐๐,๐๐๐ (๖๐ :๑๕,๐๐๐,๐๐๐) (๕๙ :๑๕,๐๐๐,๐๐๐) (๕๘ :)	๖,๐๐๐,๐๐๐	๖,๐๐๐,๐๐๐	๑,๕๐๐,๐๐๐	ความยาวถนนที่ก่อสร้าง	ประชาชนสัญจรไปมาอย่างสะดวก	กองช่าง, จังหวัด, กรมส่งเสริมฯ

## ๕.๑ แผนงานเคหะและชุมชน (ต่อ)

ที่	โครงการ	วัตถุประสงค์	เป้าหมาย (ผลผลิตของโครงการ)	งบประมาณและที่ผ่านมา				ตัวชี้วัด (KPI)	ผลที่คาดว่าจะได้รับ	หน่วยงาน ที่รับผิดชอบ
				๒๕๖๑ (บาท)	๒๕๖๒ (บาท)	๒๕๖๓ (บาท)	๒๕๖๔ (บาท)			
๒	โครงการก่อสร้างถนนคอนกรีตเสริมเหล็ก สาย บ.น้ำบูน ม.๓-บ.ใหม่พัฒนา ม.๑๘ ต.หนองสนม (ถนนเชื่อมระหว่างหมู่บ้านภายในตำบล)	เพื่อก่อสร้างถนนคอนกรีตเสริมเหล็ก แทนถนนลูกรังที่ชำรุดเป็นหลุมเป็นบ่อ	ถนนคอนกรีตเสริมเหล็ก กว้าง ๖ เมตร ยาว ๔,๐๐๐ เมตร หนา ๐.๑๕ เมตร	๓,๐๐๐,๐๐๐ (๖๐ :๓,๐๐๐,๐๐๐) (๕๙ :๖,๐๐๐,๐๐๐) (๕๘ :)	๓,๐๐๐,๐๐๐	๓,๐๐๐,๐๐๐	๓,๐๐๐,๐๐๐	ความยาวถนนที่ก่อสร้าง	ประชาชนสัญจรไปมาอย่างสะดวก	กองช่าง, จังหวัด, กรมส่งเสริมฯ
๓	โครงการก่อสร้างถนนคอนกรีตเสริมเหล็ก สาย บ.น้ำบูน ม.๓-บ.ตาตโตใหม่พัฒนา ม.๒๑ ต.หนองสนม (ถนนเชื่อมระหว่างหมู่บ้านภายในตำบล)	เพื่อก่อสร้างถนนคอนกรีตเสริมเหล็ก แทนถนนลูกรังที่ชำรุดเป็นหลุมเป็นบ่อ	ถนนคอนกรีตเสริมเหล็ก กว้าง ๖ เมตร ยาว ๒,๕๐๐ เมตร หนา ๐.๑๕ เมตร	๓,๐๐๐,๐๐๐ (๖๐ :๓,๐๐๐,๐๐๐) (๕๙ :๓,๐๐๐,๐๐๐) (๕๘ :)	๓,๐๐๐,๐๐๐	๑,๕๐๐,๐๐๐	-	ความยาวถนนที่ก่อสร้าง	ประชาชนสัญจรไปมาอย่างสะดวก	กองช่าง, จังหวัด, กรมส่งเสริมฯ
๔	โครงการก่อสร้างถนนคอนกรีตเสริมเหล็ก สาย บ.นาจารย์ ม.๗-บ.เชียงเพ็ง ม.๑๒-บ.โนนสวรรค์ ม.๑๖-บ.ทุ่งโพธิ์ ม.๙ ต.หนองสนม (ถนนเชื่อมระหว่างหมู่บ้านภายในตำบล)	เพื่อก่อสร้างถนนคอนกรีตเสริมเหล็ก แทนถนนลูกรังที่ชำรุดเป็นหลุมเป็นบ่อ	ถนนคอนกรีตเสริมเหล็ก กว้าง ๖ เมตร ยาว ๒,๐๐๐ เมตร หนา ๐.๑๕ เมตร	๓,๐๐๐,๐๐๐ (๖๐ :๓,๐๐๐,๐๐๐) (๕๙ :๓,๐๐๐,๐๐๐) (๕๘ :)	๓,๐๐๐,๐๐๐	-	-	ความยาวถนนที่ก่อสร้าง	ประชาชนสัญจรไปมาอย่างสะดวก	กองช่าง, จังหวัด, กรมส่งเสริมฯ

## ๕.๑ แผนงานเคหะและชุมชน (ต่อ)

ที่	โครงการ	วัตถุประสงค์	เป้าหมาย (ผลผลิตของโครงการ)	งบประมาณและที่ผ่านมา				ตัวชี้วัด (KPI)	ผลที่คาดว่าจะได้รับ	หน่วยงาน ที่รับผิดชอบ
				๒๕๖๑ (บาท)	๒๕๖๒ (บาท)	๒๕๖๓ (บาท)	๒๕๖๔ (บาท)			
๕	โครงการก่อสร้างถนนคอนกรีตเสริมเหล็ก สาย บ.นาजार ม.๗-บ.โนนชนะสงคราม ม.๘ ต.หนองสนม (ถนนเชื่อมระหว่างหมู่บ้านภายในตำบล)	เพื่อก่อสร้างถนนคอนกรีตเสริมเหล็ก แทนถนนลูกรังที่ชำรุดเป็นหลุมเป็นบ่อ	ถนนคอนกรีตเสริมเหล็ก กว้าง ๖ เมตร ยาว ๕,๐๐๐ เมตร หนา ๐.๑๕ เมตร	๖,๐๐๐,๐๐๐ (๖๐ :๖,๐๐๐,๐๐๐) (๕๙ :๖,๐๐๐,๐๐๐) (๕๘ :)	๖,๐๐๐,๐๐๐	๓,๐๐๐,๐๐๐	-	ความยาวถนนที่ก่อสร้าง	ประชาชนสัญจรไปมาอย่างสะดวก	กองช่าง, จังหวัด, กรมส่งเสริมฯ
๖	โครงการก่อสร้างถนนคอนกรีตเสริมเหล็ก สาย บ.ตาดโตน ม.๒-บ.โพนแพง ม.๑๙ ต.หนองสนม (ถนนเชื่อมระหว่างหมู่บ้านภายในตำบล)	เพื่อก่อสร้างถนนคอนกรีตเสริมเหล็ก แทนถนนลูกรังที่ชำรุดเป็นหลุมเป็นบ่อ	ถนนคอนกรีตเสริมเหล็ก กว้าง ๖ เมตร ยาว ๕,๐๐๐ เมตร หนา ๐.๑๕ เมตร	๖,๐๐๐,๐๐๐ (๖๐ :๓,๐๐๐,๐๐๐) (๕๙ :๑,๕๐๐,๐๐๐) (๕๘ :)	๖,๐๐๐,๐๐๐	๓,๐๐๐,๐๐๐	-	ความยาวถนนที่ก่อสร้าง	ประชาชนสัญจรไปมาอย่างสะดวก	กองช่าง, จังหวัด, กรมส่งเสริมฯ
๗	โครงการก่อสร้างถนนคอนกรีตเสริมเหล็ก สาย ทต.หนองสนม-บ.ทุ่งโพธิ์ ต.หนองสนม (ถนนเชื่อมระหว่างหมู่บ้านภายในตำบล)	เพื่อก่อสร้างถนนคอนกรีตเสริมเหล็ก แทนถนนลูกรังที่ชำรุดเป็นหลุมเป็นบ่อ	ถนนคอนกรีตเสริมเหล็ก กว้าง ๘ เมตร ยาว ๒,๐๐๐ เมตร หนา ๐.๑๕ เมตร	๓,๐๐๐,๐๐๐ (๖๐ :๓,๐๐๐,๐๐๐) (๕๙ :๓,๐๐๐,๐๐๐) (๕๘ :)	๑,๕๐๐,๐๐๐	๑,๕๐๐,๐๐๐	-	ความยาวถนนที่ก่อสร้าง	ประชาชนสัญจรไปมาอย่างสะดวก	กองช่าง, จังหวัด, กรมส่งเสริมฯ

## ๕.๑ แผนงานเคหะและชุมชน (ต่อ)

ที่	โครงการ	วัตถุประสงค์	เป้าหมาย (ผลผลิตของโครงการ)	งบประมาณและที่ผ่านมา				ตัวชี้วัด (KPI)	ผลที่คาดว่าจะได้รับ	หน่วยงาน ที่รับผิดชอบ
				๒๕๖๑ (บาท)	๒๕๖๒ (บาท)	๒๕๖๓ (บาท)	๒๕๖๔ (บาท)			
๘	โครงการก่อสร้างถนนคอนกรีตเสริมเหล็ก สาย บ.ตาดโตน ม.๒ ต.หนองสนม-บ.โนนแพง ม.๔ ต.เดื่อศรีคันไชย (ถนนเชื่อมระหว่างตำบลภายใน อ.วานรนิวาส)	เพื่อก่อสร้างถนนคอนกรีตเสริมเหล็ก แทนถนนลูกรังที่ชำรุดเป็นหลุมเป็นบ่อ	ถนนคอนกรีตเสริมเหล็ก กว้าง ๖ เมตร ยาว ๗,๐๐๐ เมตร หนา ๐.๑๕ เมตร	๖,๐๐๐,๐๐๐ (๖๐ :๙,๐๐๐,๐๐๐) (๕๙ :) (๕๘ :)	๖,๐๐๐,๐๐๐	๖,๐๐๐,๐๐๐	๓,๐๐๐,๐๐๐	ความยาวถนนที่ก่อสร้าง	ประชาชนสัญจรไปมาอย่างสะดวก	กองช่าง, จังหวัด, กรมส่งเสริมฯ
๙	โครงการก่อสร้างถนนคอนกรีตเสริมเหล็ก สาย บ.ตาดโตน ม.๒ ต.หนองสนม-บ.แก้งม.๑ ต.ข้าวก่าย (ถนนเชื่อมระหว่างตำบลภายใน อ.วานรนิวาส)	เพื่อก่อสร้างถนนคอนกรีตเสริมเหล็ก แทนถนนลูกรังที่ชำรุดเป็นหลุมเป็นบ่อ	ถนนคอนกรีตเสริมเหล็ก กว้าง ๖ เมตร ยาว ๔,๐๐๐ เมตร หนา ๐.๑๕ เมตร	๓,๐๐๐,๐๐๐ (๖๐ :) (๕๙ :) (๕๘ :)	๓,๐๐๐,๐๐๐	๓,๐๐๐,๐๐๐	๓,๐๐๐,๐๐๐	ความยาวถนนที่ก่อสร้าง	ประชาชนสัญจรไปมาอย่างสะดวก	กองช่าง, จังหวัด, กรมส่งเสริมฯ
๑๐	โครงการก่อสร้างถนนคอนกรีตเสริมเหล็ก สาย บ.โพนแพง ต.หนองสนม-บ.สังเปลือย ม.๙ ต.ข้าวก่าย (ถนนเชื่อมระหว่างตำบลภายใน อ.วานรนิวาส)	เพื่อก่อสร้างถนนคอนกรีตเสริมเหล็ก แทนถนนลูกรังที่ชำรุดเป็นหลุมเป็นบ่อ	ถนนคอนกรีตเสริมเหล็ก กว้าง ๖ เมตร ยาว ๒,๕๐๐ เมตร หนา ๐.๑๕ เมตร	๓,๐๐๐,๐๐๐ (๖๐ :) (๕๙ :) (๕๘ :)	๓,๐๐๐,๐๐๐	๑,๕๐๐,๐๐๐	-	ความยาวถนนที่ก่อสร้าง	ประชาชนสัญจรไปมาอย่างสะดวก	กองช่าง, จังหวัด, กรมส่งเสริมฯ

## ๕.๑ แผนงานเคหะและชุมชน (ต่อ)

ที่	โครงการ	วัตถุประสงค์	เป้าหมาย (ผลผลิตของโครงการ)	งบประมาณและที่ผ่านมา				ตัวชี้วัด (KPI)	ผลที่คาดว่าจะได้รับ	หน่วยงาน ที่รับผิดชอบ
				๒๕๖๑ (บาท)	๒๕๖๒ (บาท)	๒๕๖๓ (บาท)	๒๕๖๔ (บาท)			
๑๑	โครงการก่อสร้างถนนคอนกรีตเสริมเหล็ก สาย บ.ปะปาคา ม.๔ ต.หนองสนม อ.วานรนิวาส-บ.โคกสามัคคี ม.๘ ต.ต้นผึ้ง อ.พังโคน (ถนนเชื่อมระหว่างอำเภอ)	เพื่อก่อสร้างถนนคอนกรีตเสริมเหล็ก แทนถนนลูกรังที่ชำรุด เป็นหลุมเป็นบ่อ	ถนนคอนกรีตเสริมเหล็ก กว้าง ๖ เมตร ยาว ๓,๐๐๐ เมตร หนา ๐.๑๕ เมตร	๓,๐๐๐,๐๐๐ (๖๐ :) (๕๙ :) (๕๘ :)	๓,๐๐๐,๐๐๐	๓,๐๐๐,๐๐๐	-	ความยาวถนนที่ก่อสร้าง	ประชาชนสัญจรไปมาอย่างสะดวก	กองช่าง, จังหวัด, กรมส่งเสริมฯ
๑๒	โครงการก่อสร้างระบบประปาขนาดใหญ	เพื่อก่อสร้างระบบประปาผลิตน้ำอุปโภคภายในหมู่บ้าน	หอประปาขนาดใหญ่ ตามแบบมาตรฐาน	๑,๐๐๐,๐๐๐ (๖๐ :๑,๐๐๐,๐๐๐) (๕๙ :) (๕๘ :)	-	-	-	จำนวนระบบประปาที่ก่อสร้าง	ประชาชนมีน้ำอุปโภคเพียงพอ และมีคุณภาพชีวิตที่ดี	กองช่าง , กรมส่งเสริมฯ, กรมทรัพยากร
			รวมเป็นเงิน	๕๐,๕๐๐,๐๐๐	๔๓,๕๐๐,๐๐๐	๓๑,๕๐๐,๐๐๐	๑๐,๕๐๐,๐๐๐			

รายละเอียดโครงการพัฒนา  
แผนพัฒนาท้องถิ่นสี่ปี (พ.ศ.๒๕๖๑-๒๕๖๔)  
สำหรับ โครงการพัฒนาที่องค์กรปกครองส่วนท้องถิ่นดำเนินการโดยไม่ใช้งบประมาณ  
เทศบาลตำบลหนองสนม อำเภอวานรนิวาส จังหวัดสกลนคร

- ก. ยุทธศาสตร์จังหวัดที่ ๓ ยุทธศาสตร์การพัฒนาทรัพยากรมนุษย์เพื่อสร้างศักยภาพในการแข่งขัน
- ข. ยุทธศาสตร์การพัฒนาขององค์กรปกครองส่วนท้องถิ่นในเขตจังหวัด จุดมุ่งหมายเพื่อการพัฒนาที่ ๒ ประชาชนมีคุณภาพชีวิตที่ดีขึ้น
๓. ยุทธศาสตร์การพัฒนาทรัพยากรมนุษย์เพื่อสร้างศักยภาพในการแข่งขัน
- ๓.๑ แผนงานการศึกษา

ที่	โครงการ	วัตถุประสงค์	เป้าหมาย (ผลผลิตของโครงการ)	งบประมาณและที่ผ่านมา				ตัวชี้วัด (KPI)	ผลที่คาดว่าจะได้รับ	หน่วยงาน ที่รับผิดชอบ
				๒๕๖๑ (บาท)	๒๕๖๒ (บาท)	๒๕๖๓ (บาท)	๒๕๖๔ (บาท)			
๑	โครงการสร้างความ เข้าใจผู้ประกอบการกับ สถานศึกษา	เพื่อออกตรวจเยี่ยม พบปะผู้ประกอบการ นักเรียนและสร้างความ เข้าใจอันดี	ผู้ประกอบการเด็กนักเรียน ในศูนย์พัฒนาเด็กเล็ก ทุกแห่งของเทศบาล ตำบลหนองสนม	๐	๐	๐	๐	จำนวนโครงการ สร้างความเข้าใจ ผู้ประกอบการกับ สถานศึกษา	เด็กมีทักษะและ พัฒนาการที่ดี	กอง การศึกษา
๒	โครงการนิเทศภายใน	เพื่อส่งเสริมด้านการ เรียนการสอนภายใน ศูนย์พัฒนาเด็กเล็กให้ มีประสิทธิภาพ	ศูนย์พัฒนาเด็กเล็กทุก แห่งของเทศบาล ตำบลหนองสนม	๐	๐	๐	๐	จำนวนโครงการ นิเทศภายใน	เด็กมีทักษะและ พัฒนาการที่ดี	กอง การศึกษา
๓	โครงการพัฒนา หลักสูตรการศึกษา	เพื่อพัฒนาหลักสูตร การศึกษาให้เหมาะสม กับสถานการณ์ปัจจุบัน	ศูนย์พัฒนาเด็กเล็กทุก แห่งของเทศบาล ตำบลหนองสนม	๐	๐	๐	๐	จำนวนโครงการ พัฒนาหลักสูตร การศึกษา	เด็กมีทักษะและ พัฒนาการที่ดี	กอง การศึกษา

## ๓.๑ แผนงานการศึกษา (ต่อ)

ที่	โครงการ	วัตถุประสงค์	เป้าหมาย (ผลผลิตของโครงการ)	งบประมาณและที่ผ่านมา				ตัวชี้วัด (KPI)	ผลที่คาดว่าจะได้รับ	หน่วยงาน ที่รับผิดชอบ
				๒๕๖๑ (บาท)	๒๕๖๒ (บาท)	๒๕๖๓ (บาท)	๒๕๖๔ (บาท)			
๔	โครงการประกัน คุณภาพการศึกษา	เพื่อพัฒนาระบบ ประกันคุณภาพ การศึกษา	ครูผู้ดูแลเด็ก ผู้บริหาร ผู้ปกครอง ชุมชน/ หมู่บ้านและเด็กนักเรียน	๐	๐	๐	๐	จำนวนโครงการ ประกันคุณภาพ การศึกษา	เด็กมีทักษะและ พัฒนาการที่ดี	กอง การศึกษา
๕	โครงการประกวดศูนย์ พัฒนาเด็กเล็ก	เพื่อส่งเสริมและจัด อันดับศูนย์พัฒนาเด็ก เล็กที่มีมาตรฐาน	ศูนย์พัฒนาเด็กเล็กทุก แห่งของเทศบาล ตำบลหนองสนม	๐	๐	๐	๐	จำนวนโครงการ ประกวดศูนย์พัฒนา เด็กเล็ก	เด็กมีทักษะและ พัฒนาการที่ดี	กอง การศึกษา
๖	โครงการทัศนศึกษา	เพื่อส่งเสริมให้เด็ก นักเรียนได้เรียนรู้นอก ห้องเรียน	เด็กนักเรียนในศูนย์ พัฒนาเด็กเล็กทุกแห่ง ของเทศบาลตำบล หนองสนม	๐	๐	๐	๐	จำนวนโครงการ ทัศนศึกษาฝึก ประสบการณ์ สำหรับเด็ก	เด็กมีทักษะและ พัฒนาการที่ดี	กอง การศึกษา
			รวมเป็นเงิน	๐	๐	๐	๐			

## ๓.๒ แผนงานการศาสนา วัฒนธรรมและนันทนาการ

ที่	โครงการ	วัตถุประสงค์	เป้าหมาย (ผลผลิตของโครงการ)	งบประมาณและที่ผ่านมา				ตัวชี้วัด (KPI)	ผลที่คาดว่าจะได้รับ	หน่วยงาน ที่รับผิดชอบ
				๒๕๖๑ (บาท)	๒๕๖๒ (บาท)	๒๕๖๓ (บาท)	๒๕๖๔ (บาท)			
๑	โครงการส่งเสริม คุณธรรมจริยธรรม สำหรับเด็ก	เพื่อส่งเสริมและ ปลูกฝังคุณธรรม จริยธรรมให้แก่เด็ก นักเรียน	เด็กนักเรียนในศูนย์ พัฒนาเด็กเล็กทุกแห่ง ของเทศบาลตำบล หนองสนม	๐	๐	๐	๐	จำนวนโครงการ ส่งเสริมคุณธรรม จริยธรรมสำหรับเด็ก	เด็กมีความ ประพฤติดีและจิตใจ โอปอ้อมอารีย์	กอง การศึกษา
			รวมเป็นเงิน	๐	๐	๐	๐			



**บัญชีครุภัณฑ์**  
**แผนพัฒนาท้องถิ่นสี่ปี (พ.ศ.๒๕๖๑-๒๕๖๔)**  
**เทศบาลตำบลหนองสนม อำเภอวานรนิวาส จังหวัดสกลนคร**

ที่	แผนงาน	หมวด	ประเภท	วัตถุประสงค์	เป้าหมาย (ผลผลิตของครุภัณฑ์)	งบประมาณและที่ผ่านมา				หน่วยงาน ที่รับผิดชอบ
						๒๕๖๑ (บาท)	๒๕๖๒ (บาท)	๒๕๖๓ (บาท)	๒๕๖๔ (บาท)	
๑	การบริหารงานทั่วไป	ค่าครุภัณฑ์	ครุภัณฑ์สำนักงาน	เพื่อใช้นั่งปฏิบัติงาน ในสำนักงาน	ชุดโต๊ะทำงาน	๑๐,๐๐๐ (๖๐ :๗,๕๐๐) (๕๙ :) (๕๘ :)	-	-	-	กองคลัง
๒	การบริหารงานทั่วไป	ค่าครุภัณฑ์	ครุภัณฑ์สำนักงาน	เพื่อใช้รับ-ส่งเอกสาร	เครื่องโทรสาร	๑๘,๐๐๐ (๖๐ :๑๘,๐๐๐) (๕๙ :) (๕๘ :)	-	-	-	กองคลัง
๓	การบริหารงานทั่วไป	ค่าครุภัณฑ์	ครุภัณฑ์สำนักงาน	เพื่อปรับอากาศ ภายในห้องสำนักงาน ให้เหมาะสม	เครื่องปรับอากาศ	๑๑๒,๐๐๐ (๖๐ :๑๑๒,๐๐๐) (๕๙ :) (๕๘ :)	-	-	-	กองคลัง
๔	การบริหารงานทั่วไป	ค่าครุภัณฑ์	ครุภัณฑ์สำนักงาน	เพื่อปรับอากาศ ภายในห้องสำนักงาน ให้ถ่ายเทได้สะดวกขึ้น	พัดลมตั้งพื้น	๒๐,๐๐๐ (๖๐ :๒๐,๐๐๐) (๕๙ :) (๕๘ :)	-	-	-	กองคลัง
๕	การบริหารงานทั่วไป	ค่าครุภัณฑ์	ครุภัณฑ์สำนักงาน	เพื่อใช้เก็บเอกสารให้ เป็นระเบียบ	ตู้เหล็ก ขนาด ๒ บาน (มอก.)	๑๑,๐๐๐ (๖๐ :๒๗,๕๐๐) (๕๙ :) (๕๘ :)	-	-	-	กองคลัง

ที่	แผนงาน	หมวด	ประเภท	วัตถุประสงค์	เป้าหมาย (ผลผลิตของครุภัณฑ์)	งบประมาณและที่ผ่านมา				หน่วยงาน ที่รับผิดชอบ
						๒๕๖๑ (บาท)	๒๕๖๒ (บาท)	๒๕๖๓ (บาท)	๒๕๖๔ (บาท)	
๖	การบริหารงานทั่วไป	ค่าครุภัณฑ์	ครุภัณฑ์คอมพิวเตอร์	เพื่อเพิ่มประสิทธิภาพในการปฏิบัติงาน	เครื่องคอมพิวเตอร์สำหรับงานสำนักงาน	๑๖,๐๐๐ (๖๐ : ๑๖,๐๐๐) (๕๙ :) (๕๘ :)	-	-	-	กองคลัง
๗	การบริหารงานทั่วไป	ค่าครุภัณฑ์	ครุภัณฑ์คอมพิวเตอร์	เพื่อเพิ่มประสิทธิภาพในการปฏิบัติงาน	เครื่องคอมพิวเตอร์โน้ตบุ๊ก สำหรับงานสำนักงาน	๑๖,๐๐๐ (๖๐ : ๑๖,๐๐๐) (๕๙ :) (๕๘ :)	-	-	-	กองคลัง
๘	การบริหารงานทั่วไป	ค่าครุภัณฑ์	ครุภัณฑ์คอมพิวเตอร์	เพื่อเพิ่มประสิทธิภาพในการปฏิบัติงาน	ครุภัณฑ์คอมพิวเตอร์ (เครื่องพิมพ์ชนิดเลเซอร์/ชนิด LED ขาว/ดำ)	๖,๖๐๐ (๖๐ : ๑๓,๒๐๐) (๕๙ :) (๕๘ :)	-	-	-	กองคลัง
๙	การบริหารงานทั่วไป	ค่าครุภัณฑ์	ครุภัณฑ์คอมพิวเตอร์	เพื่อเพิ่มประสิทธิภาพในการปฏิบัติงาน	เครื่องพิมพ์ชนิดเลเซอร์/ชนิด LED สี	๑๒,๐๐๐ (๖๐ : ๑๒,๐๐๐) (๕๙ :) (๕๘ :)	-	-	-	กองคลัง
๑๐	การบริหารงานทั่วไป	ค่าครุภัณฑ์	ครุภัณฑ์ยานพาหนะและขนส่ง	เพื่อใช้ในการสัญจรติดต่อกับราชการภายนอก	รถบรรทุก (ดีเซล)	๗๘๗,๐๐๐ (๖๐ : ๗๘๗,๐๐๐) (๕๙ :) (๕๘ :)	-	-	-	กองคลัง

ที่	แผนงาน	หมวด	ประเภท	วัตถุประสงค์	เป้าหมาย (ผลผลิตของครุภัณฑ์)	งบประมาณและที่ผ่านมา				หน่วยงาน ที่รับผิดชอบ
						๒๕๖๑ (บาท)	๒๕๖๒ (บาท)	๒๕๖๓ (บาท)	๒๕๖๔ (บาท)	
๑๑	การศึกษา	ค่าครุภัณฑ์	ครุภัณฑ์ยานพาหนะ และขนส่ง	เพื่อใช้ในการสัญจร ติดต่อกับราชการ ภายนอก	รถบรรทุก (ดีเซล)	๗๘๗,๐๐๐ (๖๐ : ๗๘๗,๐๐๐) (๕๙ : ) (๕๘ : )	-	-	-	กองคลัง
๑๒	การศึกษา	ค่าครุภัณฑ์	ครุภัณฑ์คอมพิวเตอร์	เพื่อเพิ่มประสิทธิภาพ ในการปฏิบัติงาน	เครื่องคอมพิวเตอร์ สำหรับงานสำนักงาน	๑๖,๐๐๐ (๖๐ : ๓๒,๐๐๐) (๕๙ : ) (๕๘ : )	-	-	-	กองคลัง
๑๓	การศึกษา	ค่าครุภัณฑ์	ครุภัณฑ์คอมพิวเตอร์	เพื่อเพิ่มประสิทธิภาพ ในการปฏิบัติงาน	เครื่องคอมพิวเตอร์ โน้ตบุ๊ก สำหรับงาน สำนักงาน	๑๖,๐๐๐ (๖๐ : ๓๒,๐๐๐) (๕๙ : ) (๕๘ : )	-	-	-	กองคลัง
๑๔	การศึกษา	ค่าครุภัณฑ์	ครุภัณฑ์คอมพิวเตอร์	เพื่อเพิ่มประสิทธิภาพ ในการปฏิบัติงาน	ครุภัณฑ์คอมพิวเตอร์ (เครื่องพิมพ์ชนิด เลเซอร์/ชนิด LED ขาว/ดำ)	๓,๓๐๐ (๖๐ : ๙,๙๐๐) (๕๙ : ) (๕๘ : )	-	-	-	กองคลัง
๑๕	การศึกษา	ค่าครุภัณฑ์	ครุภัณฑ์คอมพิวเตอร์	เพื่อเพิ่มประสิทธิภาพ ในการปฏิบัติงาน	เครื่องพิมพ์ชนิด เลเซอร์/ชนิด LED สี	๑๒,๐๐๐ (๖๐ : ๑๒,๐๐๐) (๕๙ : ) (๕๘ : )	-	-	-	กองคลัง

ที่	แผนงาน	หมวด	ประเภท	วัตถุประสงค์	เป้าหมาย (ผลผลิตของครุภัณฑ์)	งบประมาณและที่ผ่านมา				หน่วยงาน ที่รับผิดชอบ
						๒๕๖๑ (บาท)	๒๕๖๒ (บาท)	๒๕๖๓ (บาท)	๒๕๖๔ (บาท)	
๑๖	การศึกษา	ค่าครุภัณฑ์	ครุภัณฑ์คอมพิวเตอร์	เพื่อเพิ่มประสิทธิภาพในการปฏิบัติงาน	เครื่องสแกนเนอร์	๓,๑๐๐ (๖๐ :๓,๑๐๐) (๕๙ :) (๕๘ :)	-	-	-	กองคลัง
๑๗	การศึกษา	ค่าครุภัณฑ์	ครุภัณฑ์สำนักงาน	เพื่อใช้เก็บเอกสารให้เป็นระเบียบ	ตู้เหล็ก ขนาด ๒ บาน (มอก.)	๑๑,๐๐๐ (๖๐ :๒๒,๐๐๐) (๕๙ :) (๕๘ :)	-	-	-	กองคลัง
๑๘	การศึกษา	ค่าครุภัณฑ์	ครุภัณฑ์การเกษตร	เพื่อพ่นหมอกควันยุง ป้องกันโรคไข้เลือดออก	เครื่องพ่นหมอกควัน	๕๙,๐๐๐ (๖๐ :๕๙,๐๐๐) (๕๙ :) (๕๘ :)	-	-	-	กองคลัง
๑๙	เคหะและชุมชน	ค่าครุภัณฑ์	ครุภัณฑ์สำนักงาน	เพื่อใช้ในการซ่อมบำรุงโครงสร้างพื้นฐานภายในตำบล	รถตัดหญ้าชุดหลัง จำนวน ๑ คัน	๓,๓๐๐,๐๐๐ (๖๐ :๓,๓๐๐,๐๐๐) (๕๙ :๓,๓๐๐,๐๐๐) (๕๘ :)	-	-	-	กองคลัง
๒๐	เคหะและชุมชน	ค่าครุภัณฑ์	ครุภัณฑ์ก่อสร้าง	เพื่อใช้ในการซ่อมบำรุงโครงสร้างพื้นฐานภายในตำบล	เครื่องตบดิน	๒๑,๐๐๐ (๖๐ :๒๑,๐๐๐) (๕๙ :) (๕๘ :)	-	-	-	กองคลัง

ที่	แผนงาน	หมวด	ประเภท	วัตถุประสงค์	เป้าหมาย (ผลผลิตของครุภัณฑ์)	งบประมาณและที่ผ่านมา				หน่วยงาน ที่รับผิดชอบ
						๒๕๖๑ (บาท)	๒๕๖๒ (บาท)	๒๕๖๓ (บาท)	๒๕๖๔ (บาท)	
๒๑	เคหะและชุมชน	ค่าครุภัณฑ์	ครุภัณฑ์โฆษณาและ	เพื่อถ่ายกาย ประกอบการ ปฏิบัติงานราชการ	กล้องถ่ายภาพนิ่ง ระบบดิจิทัล	๑๐,๐๐๐ (๖๐ :๑๐,๐๐๐) (๕๙ :) (๕๘ :)	-	-	-	กองคลัง
๒๒	เคหะและชุมชน	ค่าครุภัณฑ์	ครุภัณฑ์โฆษณาและ	เพื่อบริการประชาชน ผู้มาติดต่อราชการ	โทรทัศน์ แอล อี ดี (LED) ๓๒ นิ้ว	๑๓,๐๐๐ (๖๐ :๑๓,๐๐๐) (๕๙ :) (๕๘ :)	-	-	-	กองคลัง
๒๓	เคหะและชุมชน	ค่าครุภัณฑ์	ครุภัณฑ์งานบ้านงาน	เพื่อบริการประชาชน ผู้มาติดต่อราชการ	ตู้เย็น	๙,๔๐๐ (๖๐ :๙,๔๐๐) (๕๙ :) (๕๘ :)	-	-	-	กองคลัง
๒๔	เคหะและชุมชน	ค่าครุภัณฑ์	ครุภัณฑ์ยานพาหนะ และขนส่ง	เพื่อใช้ในการสัญจร ติดต่องานราชการ ภายนอก	รถจักรยานยนต์	๕๒,๐๐๐ (๖๐ :๕๒,๐๐๐) (๕๙ :) (๕๘ :)	-	-	-	กองคลัง
๒๕	เคหะและชุมชน	ค่าครุภัณฑ์	ครุภัณฑ์สำรวจ	เพื่อใช้ในงานของกอง ช่าง	กล้องวัดมุม แบบ อิเล็กทรอนิกส์ ชนิดวัด มุมละเอียด ๕ พิลิปดา	๑๑๐,๐๐๐ (๖๐ :๑๑๐,๐๐๐) (๕๙ :) (๕๘ :)	-	-	-	กองคลัง

ที่	แผนงาน	หมวด	ประเภท	วัตถุประสงค์	เป้าหมาย (ผลผลิตของครุภัณฑ์)	งบประมาณและที่ผ่านมา				หน่วยงาน ที่รับผิดชอบ
						๒๕๖๑ (บาท)	๒๕๖๒ (บาท)	๒๕๖๓ (บาท)	๒๕๖๔ (บาท)	
๒๖	เคหะและชุมชน	ค่าครุภัณฑ์	ครุภัณฑ์สำนักงาน	เพื่อใช้เก็บเอกสารให้เป็นระเบียบ	ตู้เหล็ก ขนาด ๒ บาน (มอก.)	๑๑,๐๐๐ (๖๐ :๑๖,๕๐๐) (๕๙ :) (๕๘ :)	-	-	-	กองคลัง
๒๗	เคหะและชุมชน	ค่าครุภัณฑ์	ครุภัณฑ์คอมพิวเตอร์	เพื่อเพิ่มประสิทธิภาพในการปฏิบัติงาน	เครื่องคอมพิวเตอร์สำหรับงานสำนักงาน	๑๖,๐๐๐ (๖๐ :๑๖,๐๐๐) (๕๙ :) (๕๘ :)	-	-	-	กองคลัง
๒๘	เคหะและชุมชน	ค่าครุภัณฑ์	ครุภัณฑ์คอมพิวเตอร์	เพื่อเพิ่มประสิทธิภาพในการปฏิบัติงาน	เครื่องคอมพิวเตอร์โน้ตบุ๊ก สำหรับงานสำนักงาน	๑๖,๐๐๐ (๖๐ :๓๒,๐๐๐) (๕๙ :) (๕๘ :)	-	-	-	กองคลัง
๒๙	เคหะและชุมชน	ค่าครุภัณฑ์	ครุภัณฑ์คอมพิวเตอร์	เพื่อเพิ่มประสิทธิภาพในการปฏิบัติงาน	ครุภัณฑ์คอมพิวเตอร์ (เครื่องพิมพ์ชนิดเลเซอร์/ชนิด LED ขาว/ดำ)	๓,๓๐๐ (๖๐ :) (๕๙ :) (๕๘ :)	-	-	-	กองคลัง
๓๐	เคหะและชุมชน	ค่าครุภัณฑ์	ครุภัณฑ์คอมพิวเตอร์	เพื่อเพิ่มประสิทธิภาพในการปฏิบัติงาน	เครื่องพิมพ์ชนิดเลเซอร์/ชนิด LED สี	๑๒,๐๐๐ (๖๐ :) (๕๙ :) (๕๘ :)	-	-	-	กองคลัง

ที่	แผนงาน	หมวด	ประเภท	วัตถุประสงค์	เป้าหมาย (ผลผลิตของครุภัณฑ์)	งบประมาณและที่ผ่านมา				หน่วยงาน ที่รับผิดชอบ
						๒๕๖๑ (บาท)	๒๕๖๒ (บาท)	๒๕๖๓ (บาท)	๒๕๖๔ (บาท)	
๓๑	เคหะและชุมชน	ค่าครุภัณฑ์	ครุภัณฑ์สำนักงาน	เพื่อใช้นั่งปฏิบัติงาน ในสำนักงาน	ชุดโต๊ะทำงาน	๕,๐๐๐ (๖๐ :) (๕๙ :) (๕๘ :)	-	-	-	กองคลัง
รวม						๑๔,๓๖๐,๘๐๐	๐	๐	๐	

## ส่วนที่ ๕

### แนวทางการติดตามประเมินผล

#### ๑. การติดตามและประเมินผลยุทธศาสตร์

ในการจัดทำแผนพัฒนาท้องถิ่นนั้น จะต้องมีการติดตามและประเมินผลแผนพัฒนา โดยจะต้องติดตามและประเมินยุทธศาสตร์ตามระเบียบกระทรวงมหาดไทยว่าด้วยการจัดทำแผนขององค์กรปกครองส่วนท้องถิ่น พ.ศ.๒๕๔๘ หมวด ๖ ข้อ ๒๙ และระเบียบกระทรวงมหาดไทย ว่าด้วยการจัดทำแผนขององค์กรปกครองส่วนท้องถิ่น (ฉบับที่ ๒) พ.ศ. ๒๕๕๙ ข้อ ๑๓ และในการประเมินแผนนั้นจะต้อง ดำเนินการประเมินคุณภาพของแผนยุทธศาสตร์การพัฒนา ตามแนวทางการติดตามและประเมินผลยุทธศาสตร์เพื่อสอดคล้องแผนพัฒนาท้องถิ่นสี่ปีขององค์กรปกครองส่วนท้องถิ่น แจ้งตามหนังสือกระทรวงมหาดไทย ที่ มท ๐๘๑๐.๒/ว ๕๗๙๗ ลงวันที่ ๑๐ ตุลาคม ๒๕๕๙ เรื่อง แนวทางและหลักเกณฑ์การจัดทำและประสานแผนพัฒนาท้องถิ่นสี่ปี (พ.ศ.๒๕๖๑ - ๒๕๖๔) ขององค์กรปกครองส่วนท้องถิ่น ตามระเบียบกระทรวงมหาดไทยว่าด้วยการจัดทำแผนขององค์กรปกครองส่วนท้องถิ่น (ฉบับที่ ๒) พ.ศ.๒๕๕๙ มีรายละเอียด ดังนี้

#### ๑. แนวทางการพิจารณาการติดตามและประเมินผลยุทธศาสตร์เพื่อความสอดคล้องแผนพัฒนาท้องถิ่นสี่ปี ประกอบด้วย

- ๑.๑ ข้อมูลสภาพทั่วไปและข้อมูลพื้นฐานขององค์กรปกครองส่วนท้องถิ่น ๒๐ คะแนน
- ๑.๒ การวิเคราะห์สภาพการณ์และศักยภาพ ๑๕ คะแนน
- ๑.๓ ยุทธศาสตร์ ๖๕ คะแนน ประกอบด้วย
  - (๑) ยุทธศาสตร์ขององค์กรปกครองส่วนท้องถิ่น ๑๐ คะแนน
  - (๒) ยุทธศาสตร์ขององค์กรปกครองส่วนท้องถิ่นในเขตจังหวัด ๑๐ คะแนน
  - (๓) ยุทธศาสตร์จังหวัด ๑๐ คะแนน
  - (๔) วิสัยทัศน์ ๕ คะแนน
  - (๕) กลยุทธ์ ๕ คะแนน
  - (๖) เป้าประสงค์ของแต่ละประเด็นกลยุทธ์ ๕ คะแนน
  - (๗) จุดยืนทางยุทธศาสตร์ ๕ คะแนน
  - (๘) แผนงาน ๕ คะแนน
  - (๙) ความเชื่อมโยงของยุทธศาสตร์ในภาพรวม ๕ คะแนน
  - (๑๐) ผลผลิต/โครงการ ๕ คะแนน

คะแนนรวม ๑๐๐ คะแนน เกณฑ์ที่ควรได้เพื่อให้เกิดความสอดคล้องและขับเคลื่อนการพัฒนาท้องถิ่นขององค์กรปกครองส่วนท้องถิ่น ไม่ควรน้อยกว่าร้อยละ ๘๐ (๘๐ คะแนน)



## ๒. แนวทางการพิจารณาการติดตามและประเมินผลโครงการเพื่อความสอดคล้องแผนพัฒนาท้องถิ่นสี่ปี ประกอบด้วย

๒.๑ การสรุปสถานการณ์การพัฒนา ๑๐ คะแนน

๒.๒ การประเมินผลการนำแผนพัฒนาท้องถิ่นสี่ปีไปปฏิบัติในเชิงปริมาณ ๑๐ คะแนน

๒.๓ การประเมินผลการนำแผนพัฒนาท้องถิ่นสี่ปีไปปฏิบัติในเชิงคุณภาพ ๑๐ คะแนน

๒.๔ ยุทธศาสตร์และแผนงาน ๑๐ คะแนน

๒.๕ โครงการพัฒนา ๖๐ คะแนน ประกอบด้วย

(๑) ความชัดเจนของชื่อโครงการ ๕ คะแนน

(๒) กำหนดวัตถุประสงค์สอดคล้องกับโครงการ ๕ คะแนน

(๓) เป้าหมาย (ผลผลิตของโครงการ) มีความชัดเจนนำไปสู่การตั้งงบประมาณได้ถูกต้อง ๕ คะแนน

(๔) โครงการมีความสอดคล้องกับแผนยุทธศาสตร์ชาติ ๒๐ ปี ๕ คะแนน

(๕) เป้าหมาย (ผลผลิตของโครงการ) มีความสอดคล้องกับแผนพัฒนาเศรษฐกิจและสังคมแห่งชาติ ฉบับที่ ๑๒ ๕ คะแนน

(๖) โครงการมีความสอดคล้องกับ Thailand ๔.๐ ๕ คะแนน

(๗) โครงการสอดคล้องกับยุทธศาสตร์จังหวัด ๕ คะแนน

(๘) โครงการแก้ไขปัญหาความยากจนหรือการเสริมสร้างให้ประเทศชาติมั่นคง มั่งคั่ง ยั่งยืนภายใต้หลักปรัชญา ๕ คะแนน

(๙) งบประมาณ มีความสอดคล้องกับเป้าหมาย (ผลผลิตของโครงการ) ๕ คะแนน

(๑๐) มีการประมาณการราคาถูกต้องตามหลักวิธีการงบประมาณ ๕ คะแนน

(๑๑) มีการกำหนดตัวชี้วัด (KPI) และสอดคล้องกับวัตถุประสงค์และผลที่คาดว่าจะได้รับ ๕ คะแนน

(๑๒) ผลที่คาดว่าจะได้รับ สอดคล้องกับวัตถุประสงค์ ๕ คะแนน

คะแนนรวม ๑๐๐ คะแนน เกณฑ์ที่ควรได้เพื่อให้เกิดความสอดคล้องและขับเคลื่อนการพัฒนาท้องถิ่นขององค์กรปกครองส่วนท้องถิ่น ไม่ควรน้อยกว่าร้อยละ ๘๐ (๘๐ คะแนน)

## ๓. สรุปผลการพัฒนาท้องถิ่นในภาพรวม

๓.๑ การวัดผลในเชิงปริมาณและเชิงคุณภาพ

(๑) การวัดผลในเชิงปริมาณ

ตามที่เทศบาลได้ดำเนินการจัดทำแผนพัฒนาขึ้นมาเพื่อใช้เป็นเครื่องมือในการพัฒนาเทศบาลให้บรรลุเป้าหมายที่วางไว้ เกิดประสิทธิภาพประสิทธิผลสูงสุดในการแก้ไขปัญหาความเดือดร้อนที่เกิดขึ้นของประชาชน ซึ่งในการจัดทำแผนพัฒนานั้น จะต้องมีการติดตามและประเมินแผนพัฒนา ตามระเบียบกระทรวงมหาดไทย ว่าด้วยการจัดทำแผนขององค์กรปกครองส่วนท้องถิ่น พ.ศ.๒๕๔๘ หมวด ๖ ข้อ ๒๙ และระเบียบกระทรวงมหาดไทย ว่าด้วยการจัดทำแผนขององค์กรปกครองส่วนท้องถิ่น (ฉบับที่ ๒) พ.ศ.๒๕๕๙ ข้อ ๑๓

โดย คณะกรรมการติดตามและประเมินแผนพัฒนาเป็นผู้ดำเนินการติดตามและประเมินผลแผนพัฒนา ซึ่งคณะกรรมการจะต้องดำเนินการกำหนดแนวทาง วิธีการ ในการติดตามและประเมินผลแผนพัฒนา ดำเนินการติดตามและประเมินผลแผนพัฒนา รายงานผลและเสนอความเห็นซึ่งได้จากการติดตามและประเมินผลแผนพัฒนาต่อผู้บริหารท้องถิ่น เพื่อให้ผู้บริหารท้องถิ่น เสนอต่อสภาท้องถิ่น และคณะกรรมการพัฒนาท้องถิ่น พร้อมทั้งประกาศผลการติดตามและประเมินผลแผนพัฒนาให้ประชาชนในท้องถิ่นทราบในที่เปิดเผยภายในสิบห้าวัน นับแต่วันรายงานผลและเสนอความเห็นดังกล่าว และต้องปิดประกาศไว้เป็นระยะเวลาไม่น้อยกว่าสามสิบวัน โดยอย่างน้อยปีละสองครั้งภายในเดือนเมษายนและภายในเดือนตุลาคมของทุกปี

โดยเครื่องมือที่ใช้ในการติดตามและประเมินผลในเชิงปริมาณ มีดังนี้  
แบบที่ ๑ การกำกับการจัดทำแผนยุทธศาสตร์ขององค์กรปกครองส่วนท้องถิ่น  
แบบที่ ๒ แบบติดตามผลการดำเนินงานขององค์กรปกครองส่วนท้องถิ่น  
แบบที่ ๓/๑ แบบประเมินผลการดำเนินงานตามแผนยุทธศาสตร์  
แบบประเมินคุณภาพของแผนพัฒนา

(แจ้งตามหนังสือกระทรวงมหาดไทย ที่ มท ๐๘๑๐.๒/ว๐๗๐๓ ลงวันที่ ๒ กุมภาพันธ์ ๒๕๕๘ เรื่อง แนวทางและหลักเกณฑ์การจัดทำและประสานแผนสามปีขององค์กรปกครองส่วนท้องถิ่น ข้อ ๗ การวัดคุณภาพของแผนพัฒนาท้องถิ่น ตามนัยหนังสือกระทรวงมหาดไทย ด่วนที่สุด ที่ มท ๐๘๑๐.๒/ว ๔๘๓๐ ลงวันที่ ๒๒ พฤศจิกายน ๒๕๕๖ ให้แล้วเสร็จภายใน ๑๕ วัน นับแต่วันประกาศใช้แผนพัฒนาท้องถิ่น)

การติดตามและประเมินผลด้วยระบบ e-plan ([www.dla.go.th](http://www.dla.go.th))

(๒) การวัดผลในเชิงคุณภาพ

การจัดผลเชิงคุณภาพ เทศบาลใช้การสำรวจความพึงพอใจในการวัดผลเชิงคุณภาพโดยภาพรวม โดยได้มีการประเมินความพึงพอใจ ซึ่งการประเมินความพึงพอใจทำให้ทราบถึงผลเชิงคุณภาพในการดำเนินงานของเทศบาลในภาพรวม

โดยเครื่องมือที่ใช้ในการประเมินความพึงพอใจ มีดังนี้

แบบที่ ๓/๒ แบบประเมินความพึงพอใจต่อผลการดำเนินงานของเทศบาล

แบบที่ ๓/๓ แบบประเมินความพึงพอใจของประชาชนที่มีต่อการให้บริการ

๔. ข้อเสนอแนะในการจัดทำแผนพัฒนาท้องถิ่นในอนาคต

๔.๑ ผลกระทบนำไปสู่อนาคต

๑. เกิดการพัฒนาพัฒนาที่ล่าช้าเพราะการดำเนินงานต่างๆ ขององค์กรปกครองส่วนท้องถิ่นต้องผ่านกระบวนการหลายขั้นตอน สลับซับซ้อน

๒. ประชาชนอาจเกิดความเบื่อหน่ายกับกระบวนการจัดทำแผนที่มีความยุ่งยากมากขึ้น

๓. ปัญหาอาจไม่ได้รับการแก้ไขอย่างตรงจุดเพราะข้อจำกัดของระเบียบกฎหมายที่ทำให้ยากและบางเรื่องอาจทำไม่ได้

๔.๒ ข้อเสนอแนะ ผลจากการพัฒนา

๑) การจัดทำแผนพัฒนาท้องถิ่นสี่ปีควรพิจารณาใช้แผนยุทธศาสตร์การพัฒนามาเป็นกรอบในการจัดทำแผนพัฒนาท้องถิ่นสี่ปีและให้มีความสอดคล้องกัน

๒) การจัดทำแผนพัฒนาท้องถิ่นสี่ปีควรพิจารณางบประมาณและคำนึงถึงสถานะการคลังในการพิจารณาโครงการ/กิจกรรม ที่จะบรรจุในแผนพัฒนาท้องถิ่นสี่ปี

๓) ควรเร่งรัดให้มีการดำเนินโครงการ/กิจกรรม ที่ตั้งในเทศบาลอยู่ถึงงบประมาณรายจ่ายให้สามารถดำเนินการได้ในปีงบประมาณนั้น

๔) เทศบาลควรพิจารณาตั้งงบประมาณให้เพียงพอและเหมาะสมกับกับภารกิจแต่ละด้านที่จะต้องดำเนินการ ซึ่งจะช่วยลดปัญหาในการโอนเพิ่ม โอนลด โอนตั้งจ่ายรายการใหม่