



แผนพัฒนาท้องถิ่น

(พ.ศ.๒๕๖๑ - ๒๕๖๕)



เทศบาลตำบลหนองสนม
อำเภอวานรนิวาส จังหวัดสกลนคร

คำนำ

แผนพัฒนาท้องถิ่น (พ.ศ.๒๕๖๑-๒๕๖๕) ฉบับนี้ จัดทำขึ้นตามระเบียบกระทรวงมหาดไทยว่าด้วยการจัดทำแผนพัฒนาขององค์กรปกครองส่วนท้องถิ่น พ.ศ.๒๕๔๘ รวมทั้งแก้ไขเพิ่มเติมถึง (ฉบับที่ ๓) พ.ศ. ๒๕๖๑ และหนังสือกระทรวงมหาดไทย ด่วนที่สุด ที่ มท ๐๘๑๐.๓/ว๒๙๓๑ ลงวันที่ ๑๕ พฤษภาคม ๒๕๖๒ เรื่อง ชักซ้อมแนวทางการทบทวนแผนพัฒนาท้องถิ่น (พ.ศ.๒๕๖๑-๒๕๖๕) ขององค์กรปกครองส่วนท้องถิ่น โดยจัดทำขึ้นเพื่อกำหนดกิจกรรมและโครงการต่างๆ ที่คาดว่าจะดำเนินการในปี พ.ศ.๒๕๖๑ - ๒๕๖๕ โดยกำหนดวัตถุประสงค์ เป้าหมาย งบประมาณและผลที่คาดว่าจะได้รับ ซึ่งจะสามารถสนองตอบยุทธศาสตร์และแนวทางการพัฒนาของตำบลได้ด้วยดี ซึ่งเทศบาลตำบลหนองสนมหวังเป็นอย่างยิ่งว่าโครงการต่างๆ เหล่านี้จะสามารถตอบสนองความต้องการของประชาชน และแก้ไขปัญหาในเขตตำบลหนองสนมได้อย่างแท้จริง

เทศบาลตำบลหนองสนมขอขอบพระคุณคณะผู้บริหาร สมาชิกสภาเทศบาล หัวหน้าส่วนราชการ กำนันผู้ใหญ่บ้าน ตลอดจนประชาชนในเขตพื้นที่ตำบลหนองสนมที่ได้ให้ความร่วมมือ แสดงความคิดเห็น รวมทั้งแนะนำ และกลั่นกรองแผนงานอันเป็นประโยชน์ต่อการจัดทำแผนพัฒนาท้องถิ่นสี่ปี (พ.ศ.๒๕๖๑ - ๒๕๖๕) ในครั้งนี้

เทศบาลตำบลหนองสนม

๑๔ มิถุนายน ๒๕๖๒

สารบัญ

เนื้อหา	หน้า
คำนำ	
ส่วนที่ ๑ สภาพทั่วไปและข้อมูลพื้นฐาน	
๑. ด้านกายภาพ	๑
๒. ด้านการเมือง/การปกครอง	๖
๓. ประชากร	๙
๔. สภาพทางสังคม	๑๒
๕. ระบบบริการพื้นฐาน	๑๓
๖. ระบบเศรษฐกิจ	๑๔
๗ ศาสนา ประเพณี วัฒนธรรม	๑๖
๘. ทรัพยากรธรรมชาติ	๑๘
๙. เศรษฐกิจพอเพียงท้องถิ่น (ด้านการเกษตรและแหล่งน้ำ)	๑๘
ส่วนที่ ๒ ยุทธศาสตร์องค์กรปกครองส่วนท้องถิ่น	
๑. ความสัมพันธ์ระหว่างแผนพัฒนาระดับมหภาค	๒๑
๒. ยุทธศาสตร์ขององค์กรปกครองส่วนท้องถิ่น	๓๙
๓. การวิเคราะห์เพื่อพัฒนาท้องถิ่น	๔๔
ส่วนที่ ๓ การนำแผนพัฒนาท้องถิ่นไปสู่การปฏิบัติ	
๑. ยุทธศาสตร์การพัฒนาและแผนงาน	๔๘
๒. บัญชีโครงการพัฒนาท้องถิ่น	
- แบบ ผ.๐๑	๔๙
- แบบ ผ.๐๒	๕๑
- แบบ ผ.๐๒/๑	๑๓๘
- แบบ ผ.๐๓	๑๔๓
ส่วนที่ ๔ การติดตามและประเมินผล	
๑. การติดตามและประเมินผลยุทธศาสตร์	๑๕๘
๒. การติดตามและประเมินผลโครงการ	๑๕๙
๓. สรุปผลการพัฒนาท้องถิ่น	๑๕๙
๔. ข้อเสนอแนะในการจัดทำแผนพัฒนาท้องถิ่นในอนาคต	๑๖๐

ส่วนที่ ๑

สภาพทั่วไปและข้อมูลพื้นฐาน

ส่วนที่ ๑

สภาพทั่วไปและข้อมูลพื้นฐาน

๑. ด้านกายภาพ

๑.๑ ที่ตั้งของหมู่บ้าน/ชุมชน/ตำบล

ตำบลหนองสนมตั้งอยู่ทางทิศตะวันออกเฉียงใต้ของอำเภอวานรนิวาส ห่างจากตัวอำเภอ ๑๒ กิโลเมตร และห่างจากจังหวัดสกลนคร ๕๘ กิโลเมตร มีพื้นที่ทั้งหมด ๑๐๖ ตารางกิโลเมตร หรือประมาณ ๖๖,๒๕๐ ไร่

ตำบลหนองสนม มีอาณาเขตติดต่อ ดังนี้

ทิศเหนือ ติดต่อกับ ตำบลซำก่าย อำเภอวานรนิวาส และตำบลลาใหญ่ อำเภออากาศอำนวย

ทิศใต้ ติดต่อกับ ตำบลต้นผึ้ง ตำบลพังโคน และตำบลบะฮี อำเภอพรรณานิคม

ทิศตะวันออก ติดต่อกับ ตำบลโพนแพง และตำบลบะหว้า อำเภออากาศอำนวย

ทิศตะวันตก ติดต่อกับ ตำบลศรีวิชัย และตำบลเคือศรีคันไชย อำเภอวานรนิวาส

ตำบลหนองสนมแยกออกจากตำบลซำก่าย อำเภอวานรนิวาส จังหวัดสกลนคร เมื่อปี พ.ศ.๒๕๑๑ ตามประกาศกระทรวงมหาดไทย เรื่อง ตั้งและเปลี่ยนแปลงเขตตำบลในท้องที่อำเภอวานรนิวาส จังหวัดสกลนคร ประกาศในราชกิจจานุเบกษา เล่มที่ ๘๕ ตอนที่ ๑๐ หน้า ๔๕๘ ประกาศ ณ วันที่ ๑๐ มกราคม ๒๕๑๑ และปัจจุบัน มีหมู่บ้านในเขตตำบลหนองสนม จำนวน ๒๑ หมู่บ้าน ดังนี้

- บ้านบะนงทา หมู่ที่ ๑ เมื่อประมาณปี พ.ศ. ๒๔๖๐ ชาวบ้านอพยพมาจากประเทศสาธารณรัฐ

ประชาธิปไตยประชาชนลาว ข้ามฝั่งมาทางจังหวัดนครพนม การอพยพมาพร้อมกันคราวนั้น มี ไทโย้ย ไทลาว ได้เดินทางมาเรื่อยๆ มาตั้งที่พักที่บ้านขาม ตำบลซำก่าย จังหวัดสกลนคร และได้ตั้งถิ่นฐานอยู่ที่นั่น เนื่องจากมีแหล่งน้ำธรรมชาติคือ ลำน้ำยามที่อุดมสมบูรณ์ จากนั้นไม่นานได้เกิดโรคระบาดที่ชาวบ้านเรียกว่า “โรคห่า” (โรคอหิวาตกโรค) อย่างหนัก ทำให้มีผู้คนล้มตายจำนวนหนึ่ง ครอบครัวของนางแพง ไสววัง จึงได้พากันข้ามลำน้ำยามมาหลบหาที่ดอนทำน้ำ ต่อมา มีครอบครัวของนายเภา พลสีดา และนายล่อน บาลนาคม พากันมาตั้งบ้านห่างจากดอนทำน้ำประมาณ ๑.๕ กิโลเมตร ซึ่งเป็นป่าที่อุดมสมบูรณ์มากในขณะนั้น ต่อมานายสลัด ศรีสร้อย, นายสาบ, ศรีสร้อย และนายลี คุณชาติ พาครอบครัวอพยพมาจากบ้านอุ่มเหมา ตำบลไฮหย่อง อำเภอพังโคน จังหวัดสกลนคร มาอยู่ด้วยกันและที่มาของชื่อหมู่บ้านเกิดจากมีนายพรานคนหนึ่งเข้าไปล่าสัตว์ในป่าและพบว่ามีหนองน้ำอยู่กลางป่ามีสัตว์หลายชนิดมากินน้ำในหนองนั้นแต่นายพรานคนดังกล่าวสังเกตเห็นว่าบรรดาสัตว์ที่มากินน้ำนั้นมึนทามากกว่าสัตว์ชนิดอื่นจึงพากันตั้งชื่อหนองน้ำแห่งนั้นว่า “หนองนงทา” และตั้งชื่อหมู่บ้านตามชื่อหนองน้ำ คือบ้านหนองนงทาและต่อมาจึงเปลี่ยนเป็นบ้านบะนงทา หมู่ที่ ๑ ตำบลหนองสนม อำเภอวานรนิวาส จังหวัดสกลนคร ต่อมาทางราชการได้แต่งตั้งนายล่อน บาลนาคมเป็นผู้ใหญ่บ้านคนแรก

- บ้านตาดโตน หมู่ที่ ๒ ชาวบ้านตาดโตน เดิมมีถิ่นฐานอยู่บ้านไร่ บ้านโฮ้ อำเภอพรรณานิคม

จังหวัดสกลนคร โดยได้อพยพมาตั้งบ้านเรือนครั้งแรกประมาณ ๗ ครัวเรือน ครั้งแรกที่เริ่มเป็นกลุ่มหมู่บ้านได้เข้าไปเป็นบ้านฝากขึ้นกับบ้านน้ำบุน ซึ่งตอนนั้นยังอยู่ในเขตปกครองของตำบลซำก่าย อำเภอวานรนิวาส จังหวัดสกลนคร ต่อมา เมื่อ พ.ศ.๒๔๗๐ ทางที่ทำการปกครองอำเภอวานรนิวาสเห็นว่าจำนวนประชากรเพิ่มขึ้นเป็น ๑๕ หลังคาเรือน จึงได้ออกมาประชุมเพื่อจัดตั้งเป็นหมู่บ้านอย่างเป็นทางการและเนื่องจากมีน้ำตาดทางทิศตะวันตกเฉียงเหนือของหมู่บ้าน จึงได้ใช้ชื่อว่า บ้านตาดโตน จนถึงปัจจุบัน โดยมี นายพร อนุศาสน์ ดำรงตำแหน่งผู้ใหญ่บ้านคนแรก

- บ้านน้ำบุน หมู่ที่ ๓ จากการบันทึกของพ่อเฒ่าใน เสมอพิทักษ์ โดยการบอกเล่าประวัติหมู่บ้านจาก

พ่อเฒ่าโตย อ้มวงศ์ และ พ่อเฒ่าโงต อ้มวงศ์และท่านยังเป็นผู้ร่วมก่อตั้งหมู่บ้านแห่งนี้ด้วยผู้ที่ร่วมก่อตั้งบ้านน้ำบุน ได้ย้ายมาจากบ้านซำมิ่ง ตำบลซำมิ่ง อำเภอพรรณานิคม จังหวัดสกลนครซึ่งการย้ายมาครั้งนี้ มาด้วยกัน ๔ กลุ่ม รวมทั้งสิ้น ๑๕ ครัวเรือน สถานที่ตั้งหมู่บ้านนั้นเป็นที่ทุรกันดารมาก เป็นที่มาของชื่อหมู่บ้าน เนื่องจาก ขาดน้ำเพื่ออุปโภค-บริโภค จนได้พบบ่อน้ำเล็กๆ ที่พ่อค้าเดินทางไปมาและมักจะพักติมน้ำในบ่อนั้น จึงได้ปรับปรุงโดยขุดบ่อน้ำลึกลงไปอีก ซึ่งน้ำบอ ดังกล่าวมีความมหัศจรรย์คือน้ำจะซึมออกมาเรื่อยๆ ตลอดทั้งปี ชาวบ้านจึงเรียกว่า "สร้างบุน" หรือ "บ่อน้ำบุน" จึงเป็นที่มาของชื่อ "บ้านน้ำบุน" สำหรับขนบธรรมเนียมประเพณี ชาวบ้านน้ำบุนนับถือประเพณีแบบชาวภูไทแบบอำเภอพรรณานิคม จังหวัดสกลนคร ซึ่งเป็นถิ่นเดิมของบ้านน้ำบุนก่อนที่จะย้ายมา

- **บ้านบะป่าคา หมู่ที่ ๔** ประวัติความเป็นมาของหมู่บ้านบะป่าคา หมู่ที่ ๔ ตำบลหนองสนม อำเภอวารินนิवास จังหวัดสกลนคร เริ่มก่อตั้งหมู่บ้าน เมื่อ พ.ศ. ๒๔๙๖ โดยที่ท่านหลวงปู่ปัญญา บุญโต เมื่อครั้งท่านยังเป็นฆราวาสได้พาครอบครัวอพยพมาจากจังหวัดสุรินทร์ เมื่อเดินทางมาเห็นที่แห่งนี้ยังมีความอุดมสมบูรณ์ จึงได้ตัดสินใจพักอาศัยอยู่ ณ ที่แห่งนี้ และเนื่องจากบริเวณแห่งนี้มีหญ้าคาขึ้นจำนวนมาก เมื่อก่อตั้งเป็นหมู่บ้านจึงได้รับขนานนามว่า “บ้านบะป่าคา” และต่อมาญาติพี่น้องที่จังหวัดสุรินทร์ก็ได้ย้ายตามมาอีก ๒๐ ครอบครัว แต่ก็ยังไม่เป็นหมู่บ้านที่เข้มแข็งมากนัก จนกระทั่งปี พ.ศ. ๒๕๐๓ มีกลุ่มชาวบ้านจากบ้านไฮหย่อง ตำบลพังโคน อำเภอพังโคน จังหวัดสกลนครและบ้านวังม่วง อำเภออากาศอำนวย จังหวัดสกลนคร ย้ายเข้ามาจึงได้มีการเลือกผู้ใหญ่บ้านเป็นครั้งแรก โดยมี นายศิริ บุญโต ดำรงตำแหน่งผู้ใหญ่บ้านคนแรก

- **บ้านหนองสนม หมู่ที่ ๕** เริ่มก่อตั้งหมู่บ้าน เมื่อ พ.ศ. ๒๔๗๘ โดยนายกำ จำรักษา พร้อมครอบครัวซึ่งมีพื้นเพเดิมอยู่ที่บ้านดอนแดง ตำบลอากาศอำนวย อำเภออากาศอำนวย จังหวัดสกลนคร ได้เข้ามาทำนา ทำสวน ทำไร่ในพื้นที่ที่มีชื่อว่า บะสะเร บริเวณนี้มีสายน้ำที่เป็นแหล่งอุดมสมบูรณ์ เรียกว่า ห้วยบาก ห้วยเชียงลม ล้อมรอบ บะสะเรไว้ ซึ่งครอบครัวนี้เห็นว่าพื้นที่ดังกล่าวเป็นพื้นที่ที่เหมาะสมแก่การทำมาหากิน อุดมสมบูรณ์ด้วยแหล่งน้ำ จึงได้อพยพครอบครัวจากบ้านดอนแดงมาตั้งรกรากอยู่อย่างถาวรในบริเวณพื้นที่ดังกล่าว ซึ่งมีหลายครอบครัวอพยพมาอยู่ด้วย

ต่อมา กำนันตำบลชวักาย ซึ่งขณะนั้นก็คือ นายพิม แก้วไพฑูรย์ เปลี่ยนชื่อจากบ้านบะสะเร มาเป็นบ้านหนองสนม ในปี พ.ศ. ๒๕๐๐ เพราะเห็นว่าชื่อเดิมไม่เหมาะสมและมีนายบุน ท้าวนาง เป็นผู้ใหญ่บ้านคนแรก และเมื่อปี พ.ศ. ๒๕๐๕ ชาวบ้านได้ร่วมกันสร้างวัดชื่อ “วัดประชาสามัคคี” มีเจ้าอาวาส คือหลวงพ่อบุณ บ้านหนองสนมในขณะนั้นขึ้นกับตำบลชวักาย ในปี พ.ศ. ๒๕๑๔ ทางราชการได้แยกตำบลชวักาย ออกเป็น ๒ ตำบล คือ ตำบลชวักายและตำบลหนองสนม หมู่บ้านหนองสนมจึงขึ้นกับตำบลหนองสนมตั้งแต่บัดนั้นเป็นต้นมา โดยมีนายบุน ท้าวนาง ดำรงตำแหน่งผู้ใหญ่บ้านคนแรก

- **บ้านโพนแพง หมู่ที่ ๖** เริ่มก่อตั้งหมู่บ้าน เมื่อ พ.ศ. ๒๕๐๗ เดิมชาวบ้านโพนแพงได้อพยพมาจากบ้านวารินนิवास โดยมีนายพราน ๓ คน เดินทางเข้ามาทำการล่าสัตว์ได้แก่ นายไชยราช โทธิ นายเทพ สุริวงค์ และนายชี สุริวงค์ ได้พบว่าพื้นที่แห่งนี้เป็นที่ที่มีความอุดมสมบูรณ์ มีป่าไม้และสัตว์ป่ามากมาย รวมทั้งเป็นพื้นที่ใกล้แหล่งน้ำ จึงเห็นว่าเป็นทำเลที่เหมาะสมแก่การจัดตั้งเป็นหมู่บ้าน จึงได้พากันชักชวนเพื่อนฝูงมาตั้งรกรากเป็นหมู่บ้านแรกเริ่ม มีอยู่ด้วยกัน ๖ หลังคาเรือน ต่อมาได้เพิ่มจำนวนขึ้นเรื่อยๆ จนกระทั่งต่อมาได้ก่อตั้งขึ้นมาเป็นหมู่บ้านอย่างถาวร โดยมีการเลือกตั้งผู้นำหมู่บ้านคนแรก คือ นายไชยราช โทธิ

- **บ้านนาจารย์ หมู่ที่ ๗** บริเวณที่ตั้งของหมู่บ้านส่วนใหญ่เป็นที่ราบ มีลำห้วยหลายสายล้อมรอบหมู่บ้าน เช่น ห้วยบง ห้วยหอย ห้วยดินแดง ห้วยหินกอง ห้วยม่วง และห้วยโสกลูกนก บริเวณที่ราบส่วนใหญ่จะมีต้นดอกจากรเจริญเติบโตขึ้นอย่างมากมาย จึงขนานนามตามที่ตั้งของหมู่บ้านว่า บ้านนาจารย์ โดยมี นายเคน โทธิมล และนายคาน เสมอพิทักษ์ เป็นคนมาจากท่าแร่และมาแต่งงานกับชาวข้างมิ่ง ได้มาพบเห็นบริเวณนี้ จึงเกิดความพึงพอใจมาก เพราะพื้นที่ส่วนใหญ่เหมาะแก่การทำเกษตรกรรม จึงได้ก่อตั้งหมู่บ้านขึ้น ชนกลุ่มแรกที่เข้ามาก่อตั้งบ้านนาจารย์ เมื่อปี พ.ศ. ๒๔๕๑ คือ นายเคน โทธิมล, นางหมาแดง โทธิมล, นายคาน เสมอพิทักษ์, นางทอง เสมอพิทักษ์, นายหมา (ไม่ทราบนามสกุล) และชนกลุ่มสอง คือนายตัน ถิ่นทอง, นางคิม ถิ่นทอง, นายจันทร์ สีน้อย

- **บ้านโนนชนะสังคม หมู่ที่ ๘** ก่อตั้งเมื่อ พ.ศ. ๒๔๙๙ โดยชาวบ้านได้อพยพมาจากอำเภอม่วงสามสิบ จังหวัดอุบลราชธานี เนื่องจากชาวบ้านมีปัญหาความยากจนและภัยแล้ง เริ่มแรกจำนวน ๖ ครอบครัว โดยการนำของนายทูล ฐานะ นายอ่อน นามคุณ นายนา วิริยะ และนายพัฒน์ สายเมฆ ซึ่งใกล้ๆ หมู่บ้าน มีฝักแฉ่นขึ้นตามแหล่งน้ำเป็นจำนวนมากในขณะนั้นจึงเรียกชื่อหมู่บ้านว่าบ้านหนองฝักแฉ่น ต่อมาสภาพภูมิประเทศได้เปลี่ยนแปลงไปหนองน้ำตื้นเขินขึ้น และได้จัดตั้งหมู่บ้านขึ้นใหม่ ในปี พ.ศ. ๒๕๐๓ จึงเปลี่ยนชื่อเป็นบ้านโนนชนะสังคม จนถึงปัจจุบัน โดยมี นายนา วิริยะ ดำรงตำแหน่งผู้ใหญ่บ้านคนแรก

- **บ้านทุ่งโพธิ์หมู่ที่ ๙** ก่อตั้งขึ้นเมื่อ ปี พ.ศ. ๒๔๑๕ โดยการนำของนายทิดสา บุตรสา และเพื่อนๆ อีก ๖ - ๗ ครอบครัว ซึ่งบริเวณที่ชาวบ้านมาจับจองหาที่ทำกินและสร้างบ้านเรือนนั้นเป็นบริเวณที่ราบลุ่มขนาดกว้างขวางพอสมควร อีกทั้งยังอยู่ใกล้ลำน้ำทิ้ง ในการตั้งบ้านทุ่งโพธิ์ใหม่ๆ นั้น ยังเป็นตำบลชวักาย อำเภอวารินนิवास ต่อมาเห็นว่ามีอาณาเขตที่กว้างยากแก่การปกครองจึงได้แยกตำบลเมื่อปี พ.ศ. ๒๕๐๖ โดยมี นายทิดสา บุตรสา ดำรงตำแหน่งผู้ใหญ่บ้านคนแรก

- **บ้านโนนสะอาด หมู่ที่ ๑๐** เดิมชาวบ้านโนนสะอาดได้อพยพมาจากบ้านวารินวิาส ตำบลวารินวิาส อำเภวารินวิาส จังหวัดสกลนคร ตั้งแต่ปี พ.ศ.๒๔๘๕ โดยมีนายกง แก้วเคน ซึ่งเป็นชาวบ้านนาจารย์ ได้ออกมาสร้างบ้านเรือนห่างจากเพื่อน ต่อมาได้มี นายพรม ธิระโต ชาวบ้านคิม ตำบลโพนแพง อำเภออากาศอำนวย จังหวัดสกลนคร ออกมาสร้างบ้านอยู่ใกล้ๆ ด้วย จนกระทั่งได้มีครอบครัวอื่นๆ ตามมาอยู่รวมกันจำนวนมากขึ้นเรื่อยๆ เดิมบ้านโนนสะอาด เป็นบ้านฝากของบ้านนาจารย์ หมู่ที่ ๗ ตำบลหนองสนม อำเภวารินวิาส จังหวัดสกลนคร จนมาถึง ปี พ.ศ.๒๕๑๐ ได้แยกออกมาจากบ้านนาจารย์ ภาษาท้องถิ่นคือ ภาษาภูไทย ภาษาโย้ย ซึ่งเป็นภาษาไทยอีสาน มีผู้ใหญ่บ้านคนแรก คือ นายประเสริฐ หันโพธิ์ ต่อมาได้เสียชีวิต เมื่อ พ.ศ.๒๕๑๘ จึงได้มีการเลือกผู้ใหญ่บ้านสืบต่อกันเรื่อยๆ

- **บ้านก่อ หมู่ที่ ๑๑** เมื่อประมาณ ๒๐๐ ปีที่แล้ว ได้มีกลุ่มบุคคลที่อพยพมาจากเมืองมหาชัยกองแก้ว ประเทศสาธารณรัฐประชาธิปไตยประชาชนลาว และมีอีกหลายกลุ่มที่อพยพมาจากจังหวัดอุบลราชธานี บางกลุ่มได้ ปักหลักอยู่บริเวณบ้านคูขาด บ้างคางฮุง บ้านถ่อน และบ้านนาบัว อำเภอพรรณนานิคม จังหวัดสกลนคร เพื่อตั้งหมู่บ้าน ในพื้นที่ที่มีความอุดมสมบูรณ์ จากนั้นคนในกลุ่มดังกล่าวก็แยกตัวออกมาเพื่อหาแหล่งที่อุดมสมบูรณ์แห่งใหม่เพื่อตั้งหมู่บ้าน ซึ่งย้ายมาทางบริเวณใกล้ลำน้ำยามและลำห้วยทิ้งมาบรรจบกันซึ่งเป็นบริเวณที่มีความอุดมสมบูรณ์เหมาะแก่การเพาะปลูก ข้าว และพืชพันธุ์ธัญญาหารนานาชนิด จึงได้ตั้งหมู่บ้านอยู่รวมเป็นกลุ่ม บริเวณป่าไม้ก่อ อันเป็นที่มาของชื่อหมู่บ้าน ซึ่งเรียกตามป่าไม้ในพื้นที่ที่ตั้งหมู่บ้าน ว่า “บ้านก่อ” ต่อมาในปี พ.ศ. ๒๕๓๔ ได้มีการแยกหมู่บ้านเป็น ๒ หมู่บ้าน เมื่อวันที่ ๑ สิงหาคม ๒๕๓๔ ซึ่งมีผู้ใหญ่บ้าน หมื่นอักษร ดำรงตำแหน่งผู้ใหญ่บ้านคนแรก

- **บ้านเชียงเพ็ง หมู่ที่ ๑๒** เริ่มก่อตั้งหมู่บ้าน เมื่อประมาณปี พ.ศ.๒๕๐๔ มีผู้อพยพมาก่อตั้งคือ นายไชยแสง ฮาบพนม และมีนายโสม ฮาบพนม เป็นผู้ช่วยในการปกครอง โดยมีผู้ดำรงตำแหน่งผู้ใหญ่บ้านคนแรก คือ นายเขียว หันโพธิ์

- **บ้านนาคอย หมู่ที่ ๑๓** เดิมชื่อว่า บ้านหนองซ่าง เมื่อปี พ.ศ. ๒๔๔๔ หรือประมาณกว่า ๑๐๐ ปีมาแล้ว โดยการนำของ พ่ออ้อยหอม ผางคำ, พ่ออ้อยก้อง จันท์แดง และพ่ออ้อยป้อม เถายาบุตร อพยพครอบครัวจากบ้านนาโน ตำบลโพนแพง อำเภออากาศอำนวย จังหวัดสกลนคร มาตั้งถิ่นฐานบริเวณหนองซ่าง ตอนนั้นชาวบ้านเรียกว่า “โนนตุม” บริเวณนี้น้ำท่วมในฤดูฝน จึงพากันย้ายขึ้นมาบริเวณที่ดอน ซึ่งเป็นที่ตั้งบ้านนาคอยในปัจจุบัน ต่อมาได้มีครอบครัว ในละแวกนั้นทั้งในจังหวัดและต่างจังหวัดอพยพเข้ามา โดยเฉพาะจากจังหวัดอุบลราชธานี ผู้ปกครองหมู่บ้านคนแรกคือ นายอินทร์ กุลอ๊ก ในช่วงนั้นยังขึ้นต่อตำบลชวักาย และได้มีการแยกตำบลเมื่อ พ.ศ. ๒๕๐๓ มีภาษาพูด ๓ ภาษาคือ ภาษาโย้ย ภาษาอ้อ และภาษาลาว นับถือศาสนาพุทธ ทั้งนี้ มีผู้ดำรงตำแหน่งผู้ใหญ่บ้านคนแรก คือ นายอินทร์ กุลอ๊ก

- **บ้านนาสวรรค์ หมู่ที่ ๑๔** เป็นหมู่บ้านที่แยกออกมาจากบ้านบะนงทา หมู่ที่ ๑ ตำบลหนองสนม อำเภวารินวิาส จังหวัดสกลนคร เมื่อวันที่ ๒๐ กรกฎาคม พ.ศ.๒๕๒๓ ทั้งนี้เพื่อความเหมาะสมด้านการปกครองและการพัฒนา สาเหตุที่ตั้งชื่อ บ้านนาสวรรค์ ส่วนหนึ่งมาจากสภาพด้านภูมิศาสตร์ติดทุ่งนา จึงตั้งชื่อให้สอดคล้องกับสภาพแวดล้อม โดยมีผู้ดำรงตำแหน่งผู้ใหญ่บ้านคนแรก คือ นายน้อม ปุยวงศ์

- **บ้านก่อใต้ หมู่ที่ ๑๕** เป็นหมู่บ้านที่แยกออกมาจากบ้านก่อ หมู่ที่ ๑๑ ตำบลหนองสนม อำเภวารินวิาส จังหวัดสกลนคร เมื่อวันที่ ๑ สิงหาคม ๒๕๓๔ โดยมีผู้ดำรงตำแหน่งผู้ใหญ่บ้านคนแรก คือ นายพอม กุลอ๊ก

- **บ้านโนนสวรรค์ หมู่ที่ ๑๖** เดิมเป็นพื้นที่ป่าชื่อโคกเกล้า เนื่องจากเจ้าของชาวบ้านมาสร้างไว้หนึ่งหลัง ต่อมาเมื่อประมาณ พ.ศ.๒๕๑๓ มีนายตาด หุนติราช นายถนอม พันนาคำ ได้อพยพมาจากบ้านทุ่งโพธิ์ เข้ามาตั้งถิ่นฐาน เป็นครั้งแรก หลังจากนั้นก็ได้มีชาวบ้านครอบครัวอื่นๆ ย้ายเข้ามาตามลำดับ เช่น นายทอง วงค์กรม นายคำสา อินธิราช, นายหวาง หุนติราช, นายสุข บาลนาคม ถึงแม้จะมีหลายครอบครัวเข้ามาอยู่รวมกัน แต่ก็ไม่พอเพียงที่จะเป็นหมู่บ้านได้ ต้องอาศัยเข้าร่วมเป็นสมาชิกของบ้านทุ่งโพธิ์ หมู่ที่ ๙ อยู่เหมือนเดิม กระทั่งปี พ.ศ.๒๕๒๘ นายเพ็ง กมล, นายเสรี กุลอ๊ก และคนอื่นๆ อีกหลายครอบครัว ย้ายเข้ามาสมทบจนหมู่บ้านมีขนาดใหญ่ขึ้นจนถึงเกณฑ์กำหนดของทางราชการที่ตั้งไว้ สำหรับแยกหมู่บ้าน คณะกรรมการหมู่บ้านและชาวบ้านทุกคนจึงร่วมใจกันยื่นขอแยกหมู่บ้านชื่อบ้านโนนสวรรค์ หมู่ที่ ๑๖ ตำบลหนองสนม อำเภวารินวิาส จังหวัดสกลนคร และได้รับอนุมัติเมื่อปี พ.ศ.๒๕๔๑

- **บ้านทุ่งโพธิ์ หมู่ที่ ๑๗** เป็นหมู่บ้านที่แยกออกมาจากบ้านทุ่งโพธิ์ หมู่ที่ ๙ ตำบลหนองสนม อำเภอวารนิवास จังหวัดสกลนคร หลังจากที่ที่มีจำนวนประชากรเพิ่มมากขึ้น เมื่อ พ.ศ.๒๕๔๒ โดยมีผู้ดำรงตำแหน่งผู้ใหญ่บ้านคนแรก คือ นายสุกัน หุนตราช

- **บ้านใหม่พัฒนา หมู่ที่ ๑๘** เป็นหมู่บ้านที่แยกออกมาจากบ้านบะนกทา หมู่ที่ ๑ ตำบลหนองสนม อำเภอวารนิवास จังหวัดสกลนคร เมื่อปี พ.ศ. ๒๕๔๒ ซึ่งตอนนั้น มีนายพรมมา สุวะศรี เป็นกำนันตำบลหนองสนม โดยมีผู้ดำรงตำแหน่งผู้ใหญ่บ้านคนแรก คือ นายธง กอนเกิด

- **บ้านโพนแพง หมู่ที่ ๑๙** เป็นหมู่บ้านที่แยกออกมาจากบ้านโพนแพง หมู่ที่ ๖ ตำบลหนองสนม อำเภอวารนิवास จังหวัดสกลนคร ตามประกาศจังหวัดสกลนคร เรื่องตั้งและกำหนดเขตหมู่บ้าน ลงวันที่ ๓ สิงหาคม ๒๕๔๔ มีผู้ใหญ่บ้านคนแรก คือ นายดลศักดิ์ เชื้อนพวงศ์

- **บ้านนาจารย์ใหม่พัฒนา หมู่ที่ ๒๐** เป็นหมู่บ้านที่แยกออกจากบ้านนาจารย์ หมู่ที่ ๗ ตำบลหนองสนม อำเภอวารนิवास จังหวัดสกลนคร ตามประกาศจังหวัดสกลนคร เรื่อง ตั้งและกำหนดเขตหมู่บ้าน เมื่อเดือนธันวาคม พ.ศ.๒๕๔๘ เพื่อความเหมาะสมทั้งในด้านการปกครองและการบริการพัฒนาหมู่บ้านให้เป็นไปได้ด้วยดีรวดเร็วและทั่วถึงกัน มีผู้ใหญ่บ้านคนแรก คือ นายประเมิน นิลเขต

- **บ้านตาดโตนใหม่พัฒนา หมู่ที่ ๒๑** เป็นหมู่บ้านที่แยกออกจากบ้านตาดโตน หมู่ที่ ๒ ตำบล หนองสนม อำเภอวารนิवास จังหวัดสกลนคร ตามประกาศจังหวัดสกลนคร เรื่อง ตั้งและกำหนดเขตหมู่บ้าน ลงวันที่ ๖ กันยายน พ.ศ. ๒๕๔๘ ตั้งชื่อเป็นบ้านตาดโตนใหม่พัฒนา หมู่ที่ ๒๑ ตำบลหนองสนม อำเภอวารนิवास จังหวัดสกลนคร มีผู้ใหญ่บ้านคนแรก คือ นายสะอาด เหลลาแหว

สภาตำบลหนองสนมจัดตั้งเป็นองค์การบริหารส่วนตำบลหนองสนม อำเภอวารนิवास จังหวัดสกลนคร ตามประกาศกระทรวงมหาดไทย เรื่อง ตั้งและเปลี่ยนแปลงเขตตำบลในท้องที่อำเภอวารนิवास จังหวัดสกลนคร ประกาศในราชกิจจานุเบกษา เล่มที่ ๑๑๓ ตอนที่ ๙๖ หน้า ๑๖๙ ประกาศ ณ วันที่ ๑๙ มกราคม ๒๕๓๙

องค์การบริหารส่วนตำบลหนองสนมยกฐานะขึ้นเป็นเทศบาลตำบลหนองสนมตามประกาศกระทรวงมหาดไทย เรื่อง จัดตั้งองค์การบริหารส่วนตำบลหนองสนม อำเภอวารนิवास จังหวัดสกลนคร เป็นเทศบาลตำบลหนองสนม เมื่อวันที่ ๒๔ เดือน สิงหาคม พ.ศ. ๒๕๕๕

เว็บไซต์สำนักงานเทศบาลตำบลหนองสนม www.nongsanom.org โทร. ๐-๔๒๐๙-๙๗๗๑

๑.๒ ลักษณะภูมิประเทศ

ตำบลหนองสนมมีลักษณะภูมิประเทศเป็นที่สูงทางทิศใต้และลาดต่ำลงทางทิศเหนือของตำบล ทำให้พื้นที่ทางทิศตะวันออกเป็นที่ลุ่มสลับดอนเป็นลักษณะลูกคลื่นลอนลึก ทางด้านทิศตะวันตกส่วนใหญ่เป็นที่ลุ่มลูกคลื่นลอนตื้นสลับบางส่วน

๑.๓ ลักษณะภูมิอากาศ

สภาพภูมิอากาศ มี ๓ ฤดู คือ

ฤดูฝน จาก เดือนพฤษภาคม ถึง เดือนตุลาคม

ฤดูหนาว จาก เดือนพฤศจิกายน ถึง เดือนมกราคม

ฤดูร้อน จาก เดือนกุมภาพันธ์ ถึง เดือนเมษายน

๑.๔ ลักษณะของดิน

จากการสำรวจของสำนักสำรวจและวิจัยทรัพยากรดิน กรมพัฒนาที่ดิน กระทรวงเกษตรและสหกรณ์ พบว่าลักษณะของดินในภาคตะวันออกเฉียงเหนือมีสภาพพื้นที่เป็นที่ลุ่มสลับกับที่ดอน วัตถุประสงค์กำเนิดดินส่วนใหญ่เกิดจากการสลายตัวผุพังอยู่กับที่ของหินตะกอน หรือเป็นชั้นส่วนของหินตะกอนที่ผุพังและถูกเคลื่อนย้ายมาในระยะทางไม่ไกลนัก ลักษณะดินที่พบส่วนใหญ่มักจะเป็นดินที่มีพัฒนาการสูง มีความอุดมสมบูรณ์ต่ำ ดินมีโอกาสขาดแคลนน้ำได้ง่าย เนื่องจากเนื้อดินเป็นทรายจัด นอกจากนี้ยังมีดินที่มีปัญหาในการใช้ประโยชน์ทางการเกษตรอีกด้วย เช่น ดินเค็ม ดินทราย ดินมีกรวดศิลาแลงปนอยู่ในระดับตื้น ส่งผลให้ศักยภาพของดินทางการเกษตรส่วนใหญ่อยู่ในเกณฑ์ค่อนข้างต่ำหรือต่ำ ซึ่งในเขตจังหวัดสกลนคร จากการสำรวจสามารถจำแนกลักษณะของดินได้ดังนี้

การจำแนกดิน Loamy-skeletal over fragmental mixed, subactive, isohyperthermic

Petroferric Haplustults

การกำเนิด : เกิดจากตะกอนชะมาทับถมบนหินตะกอนเนื้อละเอียดบนพื้นผิวของการเปลี่ยนแปลงดิน

สภาพพื้นที่ : ราบเรียบถึงค่อนข้างราบเรียบ มีความลาดชัน ๐-๒ %

การระบายน้ำ : ดี

การไหลบ่าของน้ำบนผิวดิน : ช้ำ

การซึมผ่านได้ของน้ำ : ช้ำ

พืชพรรณธรรมชาติและการใช้ประโยชน์ : ป่าเต็งรัง และถูกนำไปใช้เป็นวัสดุสำหรับทำถนน

การแพร่กระจาย : ภาคตะวันออกเฉียงเหนือ

การจัดเรียงชั้น : A-Bt-Bsm-๒Bgv(๒Cgv)

ลักษณะและสมบัติดิน : เป็นดินต้นถึงชั้นดานแข็งของศิลาแลง ดินบนเป็นดินร่วนหรือดินร่วนปนทราย (ปนกรวดลูกรัง) สีเทาเข้มหรือสีน้ำตาลเข้ม ดินล่างเป็นดินร่วนปนก้อนกรวดหรือดินร่วนเหนียวปนก้อนกรวดลูกรัง สีน้ำตาลหรือน้ำตาลแก่ จะพบแผ่นศิลาแลงภายใน ๕๐ ซม. จากผิวดิน ซึ่งจะจับตัวเป็นชั้นดานมีขนาดใหญ่และแข็งจนไม่สามารถที่จะเจาะผ่านได้ ในบางแห่งหน้าดินจะถูกชะล้างไปจนถึงชั้นแผ่นศิลาแลง ปฏิกิริยาดินเป็นกรดจัดถึงเป็นกลาง (pH ๕.๕-๗.๐) ในดินบนและเป็นกรดจัดมาก (pH ๔.๕-๕.๐) ในดินล่าง



ความลึก (ซม.)	อินทรีย์วัตถุ	ความจุ แลกเปลี่ยน แคตไอออน	ความ อิ่มตัวเบส	ฟอสฟอรัส ที่เป็น ประโยชน์	โพแทสเซียม ที่เป็น ประโยชน์	ความอุดม สมบูรณ์ ของดิน
0-25	สูง	ปานกลาง	ปานกลาง	ต่ำ	สูง	ปานกลาง
25-50	ปานกลาง	ปานกลาง	ต่ำ	ต่ำ	ปานกลาง	ต่ำ
50-100	ต่ำ	ต่ำ	ต่ำ	ต่ำ	ต่ำ	ต่ำ

ชุดดินที่คล้ายคลึงกัน : ชุดดินอัน

ข้อจำกัดการใช้ประโยชน์ : เป็นดินต้น จะพบแผ่นศิลาแลงขนาดใหญ่และหนาจนไม่สามารถเจาะผ่านได้ พบอยู่ภายใน ๕๐ ซม. ซึ่งขัดขวางการเจริญเติบโตของพืช

ข้อเสนอแนะในการใช้ประโยชน์ : ควรปล่อยให้มันเป็นป่าธรรมชาติ ไม่ควรจะนำมาใช้ประโยชน์ในการเกษตร เพราะจะต้องใช้การจัดการเป็นอย่างมาก เนื่องจากเป็นดินต้น

๑.๕ ลักษณะของแหล่งน้ำ

๑.๕.๑ แหล่งน้ำบนดิน เป็นแหล่งรวบรวมน้ำตามธรรมชาติ ซึ่งส่วนใหญ่จะได้น้ำที่ไหลมาบนผิวดิน และบางส่วนซึมออกมาจากดิน เป็นแหล่งน้ำขนาดเล็กและขนาดใหญ่ ซึ่งปริมาณน้ำย่อมมีความแตกต่างกันไปตามฤดูกาล ทั้งนี้ขึ้นอยู่กับว่า มีฝนตกในเขตของกลุ่มน้ำนั้นหรือไม่ หรือว่าตกจำนวนมากน้อยเพียงไร บางวันอาจมีน้ำไหลมาในลำน้ำมาก เพราะเกิดฝนตกหนัก และอาจมีระดับสูง ไหลล้นเข้าไปท่วมเป็นประโยชน์ต่อพื้นที่เพาะปลูกได้เองตามธรรมชาติ ส่วนใน ระยะฤดูแล้ง ไม่มีฝนตกเลย น้ำในแหล่งน้ำประเภทบ่อหนอง ซึ่งได้เก็บน้ำ ในช่วงฤดูฝนไว้ นั้น อาจมีน้ำให้ใช้พอบรรเทา ความเดือดร้อนได้บ้าง แต่น้ำในแม่น้ำ ลำธาร และห้วยบางแห่งอาจมีน้ำไหลลดน้อยลงไป

ซึ่งตำบลหนองสนมมีแหล่งน้ำบนดิน ดังนี้

- สระน้ำ บ่อน้ำ : ที่เกษตรกรได้ขุดเพื่อใช้เลี้ยงสัตว์ หรือไว้เพื่อใช้ในการเกษตร
- หนองน้ำ : ส่วนใหญ่เกิดตามธรรมชาติ เช่น หนองชัยสิทธิ์ หนองกุด หนองอีจ้อย หนองอีเลิง ฯลฯ
- ลำห้วย : ลำห้วยที่ไหลผ่านตำบลหนองสนมมีหลายสาย เช่น ห้วยเชียงลม ห้วยแสง ห้วยทิง ห้วยวังแคน

ห้วยเครือขาวปลอก ฯลฯ

- แม่น้ำ : แม่น้ำขนาดใหญ่ที่เป็นเส้นแบ่งตำบลหนองสนมกับตำบลใกล้เคียง คือ แม่น้ำยาม

๑.๕.๒ แหล่งน้ำใต้ดิน เป็นน้ำที่มีอยู่ใต้ผิวดิน ได้มาจากน้ำฝนที่ตกแล้วซึมผ่านลงไปสะสมอยู่ในช่องว่างของชั้นดิน ททราย และกรวด ตลอดจนรอยแตก และโพรงของหินที่อยู่ใต้ผิวดินนั้น เมื่อขุดบ่อลงไปจนถึงชั้นที่มีน้ำสะสมอยู่ เช่น ชั้นทรายและกรวด ซึ่งน้ำไหลผ่านได้ดี เวลาใดที่น้ำขึ้นไปใช้ ทำให้ระดับน้ำในบ่อลดลง ก็จะมี น้ำไหลเข้ามาแทนที่ อยู่เสมอ ซึ่งเกษตรกรในตำบลหนองสนมจะใช้วิธีขุดเจาะบ่อบาดาลเพื่อนำน้ำใต้ดินขึ้นมาใช้ทำการเกษตรในฤดูแล้ง

๑.๖ ลักษณะของไม้/ป่าไม้

ตำบลหนองสนมมีทรัพยากรธรรมชาติป่าไม้แบบป่าเต็งรัง ป่าแพง ป่าแดงหรือป่าโคก ทำให้ช่วงฤดูฝน มีเห็ดขึ้นสามารถนำมาทำอาหารรับประทานได้ สิ่งแวดล้อมโดยรวม ยังเป็นสภาพป่าไม้ธรรมชาติที่อุดมสมบูรณ์ไปด้วยป่าไม้ พื้นที่ร้อยละ ๕๐ เป็นแหล่งทำการเกษตร ได้แก่ นาข้าว ไร่มันสำปะหลัง สวนยางพารา และสวนผักผลไม้

พื้นที่ป่าสงวน ได้แก่ พื้นที่ป่าไม้บริเวณรอบๆ อ่างเก็บน้ำโสกลูกนก บ้านนาจาร มีพื้นที่ประมาณ ๒,๙๐๐ ไร่ และป่าสาธารณะบ้านตาดโตน รวมถึงพื้นที่ป่าสาธารณะตามหมู่บ้านต่างๆ ในตำบลหนองสนม

๒. ด้านการเมือง/การปกครอง

๒.๑ เขตการปกครอง

เทศบาลตำบลหนองสนม มีพื้นที่ หมู่บ้าน จำนวน ๒๑ หมู่บ้าน โดยมีรายชื่อผู้นำหมู่บ้าน ดังนี้

หมู่ที่ ๑	นายเสริมสุข สุกพล	ตำแหน่ง	กำนันตำบลหนองสนม (087-854-8182)	
บ้านบะนงกทา	นายสมบัติ จำปาชัย	ตำแหน่ง	ผู้ช่วยผู้ใหญ่บ้าน (090-9666091)	
	นายเลียบ เตียงชัย	ตำแหน่ง	ผู้ช่วยผู้ใหญ่บ้าน (085-0084231)	
	นายสมร กุลอ๊ก	ตำแหน่ง	สารวัตรกำนัน (083-1425595)	
	นายวิรอง ผายเงิน	ตำแหน่ง	สารวัตรกำนัน (093-5279338)	
	นายเกษร เสมอพิทักษ์	ตำแหน่ง	แพทย์ประจำตำบล (088-3090821)	
หมู่ที่ ๒	นายธวัชชัย สุราช	ตำแหน่ง	ผู้ใหญ่บ้าน (092-2806379)	
	บ้านตาดโตน	นายสมควร บุญเฮ้า	ตำแหน่ง	ผู้ช่วยผู้ใหญ่บ้าน (088-5346910)
		นางรัตนภรณ์ อนุศาสน์	ตำแหน่ง	ผู้ช่วยผู้ใหญ่บ้าน (093-1592958)
หมู่ที่ ๓	นายอุทิศ อัมวงศ์	ตำแหน่ง	ผู้ใหญ่บ้าน (089-2755163)	
	บ้านน้ำบุน	นายวิระศักดิ์ วันทอง	ตำแหน่ง	ผู้ช่วยผู้ใหญ่บ้าน (093-4501599)
		นายสุริมา เหลลาทอง	ตำแหน่ง	ผู้ช่วยผู้ใหญ่บ้าน (086-2422588)
หมู่ที่ ๔	นายวิเชียร ประทุมมา	ตำแหน่ง	ผู้ใหญ่บ้าน (089-9130775)	
	บ้านบะป่าคา	นายราชันย์ วรรณवास	ตำแหน่ง	ผู้ช่วยผู้ใหญ่บ้าน (065-2570672)
		นายวรรณชัย ชื่อดตรง	ตำแหน่ง	ผู้ช่วยผู้ใหญ่บ้าน (080-0767916)

หมู่ที่ ๕	นายดำรงค์ แสนสอน	ตำแหน่ง ผู้ใหญ่บ้าน	(063-0168356)
บ้านหนองสนม	นายนาที แสนสุข	ตำแหน่ง ผู้ช่วยผู้ใหญ่บ้าน	(083-2911790)
	นายศรีสุวรรณ จามน้อยพร	ตำแหน่ง ผู้ใหญ่บ้าน	(081-0619646)
หมู่ที่ ๖	นายนิรัตน์ โพธิ	ตำแหน่ง ผู้ใหญ่บ้าน	(0895165526, 084-9578207)
บ้านโพนแพง	นายถาวร โพธิ์ศรี	ตำแหน่ง ผู้ช่วยผู้ใหญ่บ้าน	(089-2165826)
	นายพงษ์ศักดิ์ แก้วไพฑูรย์	ตำแหน่ง ผู้ใหญ่บ้าน	(093-5484071)
หมู่ที่ ๗	นายศรีสวรรค์ โพธิมล	ตำแหน่ง ผู้ใหญ่บ้าน	(086-7925701)
บ้านนาจาร	นายประพงษ์ เสมอพิทักษ์	ตำแหน่ง ผู้ช่วยผู้ใหญ่บ้าน	(088-3233069)
	นายศรีพยอม คำปิตะ	ตำแหน่ง ผู้ช่วยผู้ใหญ่บ้าน	(081-2604037)
หมู่ที่ ๘	นายวินิจ ลุนจักร	ตำแหน่ง ผู้ใหญ่บ้าน	(084-4018526)
บ้านโนนชนะสังคม	นายบุญทัย เจริญสุข	ตำแหน่ง ผู้ช่วยผู้ใหญ่บ้าน	(088-0352295)
	นายปิติภัทร วีระยะ	ตำแหน่ง ผู้ช่วยผู้ใหญ่บ้าน	(098-7041732)
หมู่ที่ ๙	นายวรสิทธิ์ พรหมพินิจ	ตำแหน่ง ผู้ใหญ่บ้าน	(093-3381539)
บ้านทุ่งโพธิ์	นายสมภาร นามแสน	ตำแหน่ง ผู้ช่วยผู้ใหญ่บ้าน	(087-4348293)
	นายวัฒนา หุนตริราช	ตำแหน่ง ผู้ช่วยผู้ใหญ่บ้าน	(062-4088384)
หมู่ที่ ๑๐	นายสวรรค์ บัวพิน	ตำแหน่ง ผู้ใหญ่บ้าน	(063-0573954)
บ้านโนนสะอาด	นายศรีพรรณ หอมเฮ้า	ตำแหน่ง ผู้ช่วยผู้ใหญ่บ้าน	(065-2715052)
	นายปาน หุนตริราช	ตำแหน่ง ผู้ช่วยผู้ใหญ่บ้าน	(086-8535418)
หมู่ที่ ๑๑	นายคำวาน หอมเฮ้า	ตำแหน่ง ผู้ใหญ่บ้าน	(094-4205059)
บ้านก่อ	นายคำพา ฮาบสุวรรณ	ตำแหน่ง ผู้ช่วยผู้ใหญ่บ้าน	(098-6411683)
	นายสมชาย ฮาบสุวรรณ	ตำแหน่ง ผู้ช่วยผู้ใหญ่บ้าน	(063-8120822)
หมู่ที่ ๑๒	นายณรงค์ ผายเงิน	ตำแหน่ง ผู้ใหญ่บ้าน	(093-4263516)
บ้านเชียงเพ็ง	นายสมพาส คำปิตะ	ตำแหน่ง ผู้ช่วยผู้ใหญ่บ้าน	(088-0534820)
	นายยศ จันแดง	ตำแหน่ง ผู้ช่วยผู้ใหญ่บ้าน	(094-4692607)
หมู่ที่ ๑๓	นายสมฤทธิ หอมจำปา	ตำแหน่ง ผู้ใหญ่บ้าน	(091-2035235)
บ้านนาคอย	นางบุญถม ผงกคำ	ตำแหน่ง ผู้ช่วยผู้ใหญ่บ้าน	(089-9803415)
	นายอภิรัฐ กุลอ๊ก	ตำแหน่ง ผู้ช่วยผู้ใหญ่บ้าน	(089-2354684)
หมู่ที่ ๑๔	นายแปลง แสนหมื่น	ตำแหน่ง ผู้ใหญ่บ้าน	(098-4730461)
บ้านนาสวรรค์	นายสุรียา มณีรักษ์	ตำแหน่ง ผู้ช่วยผู้ใหญ่บ้าน	(087-3741933)
	นางคณินิจ ผิวชะอุ่ม	ตำแหน่ง ผู้ช่วยผู้ใหญ่บ้าน	(086-4087121)
หมู่ที่ ๑๕	นายพยุง พลรัตน์	ตำแหน่ง ผู้ใหญ่บ้าน	(091-8617301)
บ้านก่อใต้	นายไพโรจน์ กุลอ๊ก	ตำแหน่ง ผู้ช่วยผู้ใหญ่บ้าน	(094-3064973)
	นางกัลยานนท์ ผาสวรร	ตำแหน่ง ผู้ช่วยผู้ใหญ่บ้าน	(083-4136827)
หมู่ที่ ๑๖	นายนิมมวลมณี แสงคำ	ตำแหน่ง ผู้ใหญ่บ้าน	(085-4631669)
บ้านโนนสวรรค์	นายศุภกิจ ศรีไชย	ตำแหน่ง ผู้ช่วยผู้ใหญ่บ้าน	(087-8586096)
	นางกลิ่นแก้ว บุตรสา	ตำแหน่ง ผู้ช่วยผู้ใหญ่บ้าน	(090-5785385)
หมู่ที่ ๑๗	นายภูธเนตร น้อยมัน	ตำแหน่ง ผู้ใหญ่บ้าน	(084-9532011)
บ้านทุ่งโพธิ์	นางทัศนีย์ บุตรสา	ตำแหน่ง ผู้ช่วยผู้ใหญ่บ้าน	(061-0707338)
	นางนิตยา บุตรสา	ตำแหน่ง ผู้ช่วยผู้ใหญ่บ้าน	(080-8964653)
หมู่ที่ ๑๘	นางสาวภัทรรกร ลายทอง	ตำแหน่ง ผู้ใหญ่บ้าน	(085-7628388)
บ้านใหม่พัฒนา	นายสาคร วันชัย	ตำแหน่ง ผู้ช่วยผู้ใหญ่บ้าน	(09-2624986)
	นายคำปน บุญสัย	ตำแหน่ง ผู้ช่วยผู้ใหญ่บ้าน	(080-1839467)

หมู่ที่ ๑๙	นายทวีชัย แชนธิราช	ตำแหน่ง ผู้ใหญ่บ้าน	(080-1849376)
บ้านโพนแพง	นายอภัยวัน นนธิบาล	ตำแหน่ง ผู้ช่วยผู้ใหญ่บ้าน	(064-2144750)
	นายสุรศักดิ์ จันทร์หล้า	ตำแหน่ง ผู้ช่วยผู้ใหญ่บ้าน	(080-6250588)
หมู่ที่ ๒๐	นายจอมวิสัย มาตรา	ตำแหน่ง ผู้ใหญ่บ้าน	(082-7563089)
บ.นาจารย์ใหม่พัฒนา		ตำแหน่ง ผู้ช่วยผู้ใหญ่บ้าน	(0-)
		ตำแหน่ง ผู้ช่วยผู้ใหญ่บ้าน	(0-)
หมู่ที่ ๒๑	นายสมคิด ไผยเสน	ตำแหน่ง ผู้ใหญ่บ้าน	(093-3213358)
บ.ตาดโตนใหม่พัฒนา	นายสุรพล ลาญาติ	ตำแหน่ง ผู้ช่วยผู้ใหญ่บ้าน	(093-3210935)
	นายภาณุวัฒน์ วันสวัสดิ์	ตำแหน่ง ผู้ช่วยผู้ใหญ่บ้าน	(063-6210420)

๒.๒ การเลือกตั้ง

เทศบาลตำบลหนองสนม มี ๒๑ หมู่บ้าน โดยแบ่งเขตการเลือกตั้งออกเป็น ๒ เขต คือ

เขตที่ ๑ ได้แก่ หมู่ที่ : ๑, ๒, ๓, ๔, ๖, ๑๓, ๑๔, ๑๘, ๑๙ และ ๒๑ รวม ๑๐ หมู่บ้าน

เขตที่ ๒ ได้แก่ หมู่ที่ : ๕, ๗, ๘, ๙, ๑๐, ๑๑, ๑๒, ๑๕, ๑๖, ๑๗ และ ๒๐ รวม ๑๑ หมู่บ้าน

ลำดับ ที่	หมู่บ้าน	ผู้มีสิทธิเลือกตั้ง											
		ปี ๒๕๕๖			ปี ๒๕๕๗			ปี ๒๕๕๘			ปี ๒๕๕๙		
		ชาย	หญิง	รวม	ชาย	หญิง	รวม	ชาย	หญิง	รวม	ชาย	หญิง	รวม
๑	บ้านบะนงทา	๒๖๐	๒๕๐	๕๑๐	๒๖๕	๒๗๐	๕๓๕	๒๖๗	๒๖๘	๕๓๕	๒๖๕	๒๖๖	๕๓๑
๒	บ้านตาดโตน	๑๘๑	๒๐๕	๓๘๖	๑๙๑	๒๑๙	๔๑๐	๑๙๗	๒๒๓	๔๒๐	๑๙๕	๒๒๕	๔๒๐
๓	บ้านน้ำบุน	๓๖๗	๓๖๙	๗๓๖	๓๘๘	๓๙๕	๗๘๓	๓๙๐	๔๐๓	๗๙๓	๓๙๕	๔๐๕	๘๐๐
๔	บ้านบะป่าคา	๒๐๔	๒๐๔	๔๐๘	๒๐๔	๒๑๑	๔๑๕	๒๐๖	๒๑๐	๔๑๖	๒๑๐	๒๑๓	๔๒๓
๕	บ้านหนองสนม	๒๖๔	๒๒๑	๔๘๕	๒๖๓	๒๒๙	๔๙๒	๒๖๓	๒๓๐	๔๙๓	๒๖๙	๒๓๗	๕๐๖
๖	บ้านโพนแพง	๒๔๖	๒๔๓	๔๘๙	๒๕๑	๒๔๖	๔๙๗	๒๕๖	๒๕๒	๕๐๘	๒๖๐	๒๔๔	๕๐๔
๗	บ้านนาจารย์	๒๓๒	๒๐๘	๔๔๐	๒๓๑	๒๑๗	๔๔๘	๒๔๖	๒๒๘	๔๗๔	๒๔๗	๒๓๔	๔๘๑
๘	บ้านโนนชนะสังข์	๒๕๔	๒๕๐	๕๐๔	๒๖๒	๒๗๔	๕๓๖	๒๖๖	๒๗๙	๕๔๕	๒๗๐	๒๘๒	๕๕๒
๙	บ้านทุ่งโพธิ์	๒๘๒	๒๓๗	๕๑๙	๒๘๓	๒๕๑	๕๓๔	๒๙๐	๒๕๖	๕๔๖	๒๘๒	๒๕๙	๕๔๑
๑๐	บ้านโนนสะอาด	๘๐	๘๘	๑๖๘	๘๙	๙๓	๑๘๒	๙๐	๙๖	๑๘๖	๙๖	๑๐๔	๒๐๐
๑๑	บ้านก่อ	๒๙๔	๒๙๙	๕๙๓	๓๑๒	๓๑๐	๖๒๒	๓๑๐	๓๑๗	๖๒๗	๓๑๘	๓๑๖	๖๓๔
๑๒	บ้านเชียงเพ็ง	๒๔๙	๒๔๗	๔๙๖	๒๖๕	๒๖๖	๕๓๑	๒๖๑	๒๖๕	๕๒๖	๒๖๖	๒๖๕	๕๓๑
๑๓	บ้านนาคอย	๓๖๖	๓๖๑	๗๒๗	๓๘๐	๓๗๕	๗๕๕	๓๘๘	๓๘๕	๗๗๓	๓๘๓	๓๙๑	๗๗๔
๑๔	บ้านนาสวรรค์	๒๔๕	๒๓๓	๔๗๘	๒๖๔	๒๕๑	๕๑๕	๒๗๔	๒๕๑	๕๒๕	๒๗๔	๒๕๕	๕๒๙
๑๕	บ้านก่อใต้	๒๘๘	๓๐๒	๕๙๐	๓๑๒	๓๑๔	๖๒๖	๓๑๓	๓๑๓	๖๒๖	๓๐๙	๓๑๒	๖๒๑
๑๖	บ้านโนนสวรรค์	๑๑๗	๑๑๓	๒๓๐	๑๒๙	๑๓๐	๒๕๙	๑๓๑	๑๓๔	๒๖๕	๑๓๘	๑๓๘	๒๗๖
๑๗	บ้านทุ่งโพธิ์	๑๙๔	๒๐๘	๔๐๒	๒๐๒	๒๑๒	๔๑๔	๒๐๒	๒๑๕	๔๑๗	๒๐๖	๒๑๔	๔๒๐
๑๘	บ้านใหม่พัฒนา	๑๓๗	๑๓๘	๒๗๕	๑๔๕	๑๔๖	๒๙๑	๑๔๗	๑๔๕	๒๙๒	๑๔๙	๑๔๘	๒๙๗
๑๙	บ้านโพนแพง	๒๓๓	๒๓๒	๔๖๕	๒๓๔	๒๔๐	๔๗๔	๒๓๕	๒๔๕	๔๘๐	๒๓๔	๒๔๕	๔๗๙
๒๐	บ้านนาจารย์ใหม่พัฒนา	๑๖๘	๑๘๘	๓๕๖	๑๙๔	๑๙	๒๑๓	๑๙๗	๒๐๔	๔๐๑	๑๙๓	๒๐๗	๔๐๐
๒๑	บ้านตาดโตนใหม่พัฒนา	๒๑๐	๒๓๑	๔๔๑	๒๑๕	๒๓๔	๔๔๙	๒๒๐	๒๓๕	๔๕๕	๒๒๕	๒๓๖	๔๖๑
รวม		๔,๘๗๑	๔,๘๒๗	๙,๖๙๘	๕,๐๗๙	๔,๙๐๒	๙,๙๘๑	๕,๑๔๙	๕,๑๔๕	๑๐,๒๙๓	๕,๑๘๔	๕,๑๙๖	๑๐,๓๘๐

ข้อมูล ณ เดือน มกราคม ๒๕๕๙

๓. ประชากร

๓.๑ ข้อมูลเกี่ยวกับจำนวนประชากร

ประชากรในตำบลหนองสนมส่วนใหญ่เป็นคนในพื้นที่ตั้งแต่กำเนิด และนิยมแต่งงานกับคนในพื้นที่เดียวกัน แต่ปัจจุบันเนื่องจากสภาพเศรษฐกิจที่เปลี่ยนแปลงไปส่งผลต่อการประกอบอาชีพของคนในตำบล กลุ่มแรงงานบางส่วนต้องอพยพเข้าไปต่างจังหวัดโดยเฉพาะกรุงเทพมหานคร ทำให้จำนวนประชากรตามทะเบียนราษฎรและจำนวนประชากรที่อาศัยอยู่จริงในพื้นที่แตกต่างกัน ซึ่งจะเห็นได้จากการสำรวจข้อมูลพื้นฐานของตำบลหนองสนม ดังนี้

แสดงจำนวนครัวเรือนตามทะเบียนราษฎรและข้อมูล จปฐ.

หมู่ที่	ชื่อหมู่บ้าน	จำนวนครัวเรือนทั้งหมด ตามทะเบียนราษฎร	ครัวเรือนที่อาศัยอยู่จริง ตามข้อมูล จปฐ.	ผลต่าง
๑	บ้านบะนงกา	๒๐๒	๑๗๗	๒๕
๒	บ้านตาโตน	๑๔๗	๑๒๒	๒๕
๓	บ้านน้ำบุน	๒๘๕	๒๓๐	๕๕
๔	บ้านบะป่าคา	๑๔๕	๑๓๙	๖
๕	บ้านหนองสนม	๑๗๓	๑๕๔	๑๙
๖	บ้านโพนแพง	๑๘๔	๑๖๔	๒๐
๗	บ้านนาजार	๑๗๓	๑๓๙	๓๔
๘	บ้านโนนชนะสังคม	๑๙๐	๑๗๒	๑๘
๙	บ้านทุ่งโพธิ์	๑๘๑	๑๖๓	๑๘
๑๐	บ้านโนนสะอาด	๖๗	๔๑	๒๖
๑๑	บ้านก่อ	๒๑๒	๒๒๕	-๑๓
๑๒	บ้านเชียงเพ็ง	๒๐๓	๑๗๐	๓๓
๑๓	บ้านนาคอย	๒๖๙	๒๓๒	๓๗
๑๔	บ้านนาสวรรค์	๑๘๖	๑๖๔	๒๒
๑๕	บ้านก่อใต้	๑๙๙	๑๗๒	๒๗
๑๖	บ้านโนนสวรรค์	๘๔	๗๙	๕
๑๗	บ้านทุ่งโพธิ์	๑๓๙	๑๑๑	๒๘
๑๘	บ้านใหม่พัฒนา	๑๐๘	๙๖	๑๒
๑๙	บ้านโพนแพง	๑๘๕	๑๔๒	๔๓
๒๐	บ้านนาजारใหม่พัฒนา	๑๕๐	๑๐๗	๔๓
๒๑	บ้านตาโตนใหม่พัฒนา	๑๔๔	๑๒๗	๑๗
รวม		๓,๖๒๖	๓,๑๒๖	๕๐๐

หมายเหตุ แหล่งข้อมูล : ข้อมูลครัวเรือนตามทะเบียนราษฎร ปี ๒๕๖๒

: ข้อมูลครัวเรือนตาม จปฐ. ปี ๒๕๕๘

๓.๒ ช่วงอายุและจำนวนประชากร

ช่วงอายุของประชากรตำบลหนองสนม อำเภอวารินวิทวัส จังหวัดสกลนคร

อายุ	ชาย	หญิง	รวม
<๑ ปี	๖๕	๗๙	๑๔๔
๑ ปี	๖๔	๖๔	๑๒๘
๒ ปี	๙๑	๘๓	๑๗๔
๓ ปี	๘๔	๘๔	๑๖๘
๔ ปี	๙๐	๙๙	๑๘๙
๕ ปี	๘๙	๘๐	๑๖๙
๖ ปี	๑๐๓	๘๐	๑๘๓
๗ ปี	๙๑	๘๖	๑๗๗
๘ ปี	๙๒	๘๔	๑๗๖
๙ ปี	๘๗	๘๙	๑๗๖
๑๐ ปี	๙๖	๗๒	๑๖๘
๑๑ ปี	๘๕	๙๐	๑๗๕
๑๒ ปี	๙๘	๗๐	๑๖๘
๑๓ ปี	๘๖	๑๐๒	๑๘๘
๑๔ ปี	๙๐	๙๓	๑๘๓
๑๕ ปี	๑๐๑	๙๘	๑๙๙
๑๖ ปี	๑๑๗	๙๒	๒๐๙
๑๗ ปี	๑๐๐	๑๐๓	๒๐๓
๑๘ ปี	๙๙	๙๘	๑๙๗
๑๙ ปี	๑๐๒	๑๐๑	๒๐๓
๒๐ ปี	๑๑๒	๙๘	๒๑๐
๒๑ ปี	๘๔	๑๐๒	๑๘๖
๒๒ ปี	๙๓	๑๑๗	๒๑๐
๒๓ ปี	๑๒๒	๑๑๓	๒๓๕
๒๔ ปี	๑๑๔	๑๐๘	๒๒๒
๒๕ ปี	๙๘	๑๐๔	๒๐๒
๒๖ ปี	๑๑๐	๘๕	๑๙๕
๒๗ ปี	๑๑๔	๑๐๕	๒๑๙
๒๘ ปี	๑๒๐	๙๗	๒๑๗
๒๙ ปี	๑๐๔	๑๐๔	๒๐๘
๓๐ ปี	๑๑๗	๙๕	๒๑๒
๓๑ ปี	๑๐๗	๑๐๓	๒๑๐
๓๒ ปี	๑๐๐	๙๖	๑๙๖
๓๓ ปี	๑๓๒	๑๒๗	๒๕๙
๓๔ ปี	๑๒๐	๙๘	๒๑๘
๓๕ ปี	๑๓๐	๑๐๓	๒๓๓

อายุ	ชาย	หญิง	รวม
๓๖ ปี	๙๒	๑๓๑	๒๒๓
๓๗ ปี	๑๒๖	๘๔	๒๑๐
๓๘ ปี	๑๑๔	๑๑๕	๒๒๙
๓๙ ปี	๑๓๕	๑๑๗	๒๕๒
๔๐ ปี	๑๑๒	๑๓๗	๒๔๙
๔๑ ปี	๑๔๑	๑๓๒	๒๗๓
๔๒ ปี	๑๒๖	๑๑๔	๒๔๐
๔๓ ปี	๑๔๖	๑๑๑	๒๕๗
๔๔ ปี	๑๒๓	๑๓๘	๒๖๑
๔๕ ปี	๑๒๒	๑๒๘	๒๕๐
๔๖ ปี	๑๒๒	๑๒๖	๒๔๘
๔๗ ปี	๑๓๔	๑๔๘	๒๘๒
๔๘ ปี	๑๑๑	๑๑๑	๒๒๒
๔๙ ปี	๑๑๐	๙๙	๒๐๙
๕๐ ปี	๑๐๙	๑๐๗	๒๑๖
๕๑ ปี	๑๐๙	๙๐	๑๙๙
๕๒ ปี	๑๐๗	๑๑๘	๒๒๕
๕๓ ปี	๗๖	๖๘	๑๔๔
๕๔ ปี	๘๓	๗๖	๑๕๙
๕๕ ปี	๘๖	๖๕	๑๕๑
๕๖ ปี	๖๔	๗๗	๑๔๑
๕๗ ปี	๖๔	๘๘	๑๕๒
๕๘ ปี	๗๔	๖๑	๑๓๕
๕๙ ปี	๖๔	๕๙	๑๒๓
๖๐ ปี	๕๘	๗๗	๑๓๕
๖๑ ปี	๔๒	๕๑	๙๓
๖๒ ปี	๔๖	๕๓	๙๙
๖๓ ปี	๔๙	๕๒	๑๐๑
๖๔ ปี	๔๗	๔๖	๙๓
๖๕ ปี	๓๔	๕๑	๘๕
๖๖ ปี	๓๙	๔๘	๘๗
๖๗ ปี	๓๙	๕๘	๙๗
๖๘ ปี	๓๒	๔๒	๗๔
๖๙ ปี	๔๗	๒๙	๗๖
๗๐ ปี	๑๙	๓๗	๕๖

อายุ	ชาย	หญิง	รวม
๗๑ ปี	๓๐	๓๗	๖๗
๗๒ ปี	๑๙	๒๖	๔๕
๗๓ ปี	๑๗	๒๓	๔๐
๗๔ ปี	๒๓	๒๖	๔๙
๗๕ ปี	๑๙	๒๐	๓๙
๗๖ ปี	๒๔	๒๑	๔๕
๗๗ ปี	๒๑	๒๐	๔๑
๗๘ ปี	๑๓	๙	๒๒
๗๙ ปี	๗	๑๙	๒๖
๘๐ ปี	๗	๑๖	๒๓
๘๑ ปี	๕	๑๘	๒๓
๘๒ ปี	๔	๑๘	๒๒
๘๓ ปี	๗	๙	๑๖
๘๔ ปี	๔	๙	๑๓
๘๕ ปี	๖	๘	๑๔
๘๖ ปี	๘	๔	๑๒
๘๗ ปี	๑	๑	๒
๘๘ ปี	๑	๑	๒
๘๙ ปี	๐	๔	๔
๙๐ ปี	๐	๓	๓
๙๑ ปี	๑	๐	๑
๙๒ ปี	๐	๓	๓
๙๓ ปี	๐	๒	๒
๙๔ ปี	๐	๑	๑
๙๕ ปี	๐	๐	๐
๙๖ ปี	๐	๐	๐
๙๗ ปี	๐	๐	๐
๙๘ ปี	๐	๐	๐
๙๙ ปี	๐	๐	๐
๑๐๐ ปี	๐	๐	๐

ข้อมูล ณ เดือน มกราคม ๒๕๕๙

ตารางแสดงการเปรียบเทียบจำนวนครัวเรือนและจำนวนประชากร ๔ ปีซ้อนหลัง

หมู่ที่	จำนวนครัวเรือน				จำนวนประชากร											
	ปี ๒๕๕๗	ปี ๒๕๕๘	ปี ๒๕๕๙	ปี ๒๕๖๒	ปี ๒๕๕๗			ปี ๒๕๕๘			ปี ๒๕๕๙			ปี ๒๕๖๒		
					ชาย	หญิง	รวม	ชาย	หญิง	รวม	ชาย	หญิง	รวม	ชาย	หญิง	รวม
๑	๑๙๘	๑๙๘	๑๙๙	๒๐๒	๓๕๐	๓๔๖	๖๙๖	๓๕๘	๓๓๘	๖๙๖	๓๕๘	๓๔๐	๖๙๘	๓๕๕	๓๓๓	๖๘๘
๒	๑๒๙	๑๓๕	๑๓๗	๑๔๗	๒๕๖	๒๘๐	๕๓๖	๒๖๗	๒๘๕	๕๕๒	๒๖๓	๒๘๖	๕๔๙	๒๘๐	๒๙๖	๕๗๖
๓	๒๖๖	๒๖๖	๒๗๑	๒๘๕	๕๒๖	๕๑๒	๑๐๓๘	๕๒๙	๕๒๒	๑๐๕๑	๕๒๗	๕๒๕	๑๐๕๒	๕๒๔	๕๓๕	๑๐๕๙
๔	๑๓๕	๑๓๙	๑๔๐	๑๔๕	๒๗๗	๒๘๒	๕๕๙	๒๗๘	๒๘๒	๕๖๐	๒๘๖	๒๘๓	๕๖๙	๒๙๐	๒๘๗	๕๗๗
๕	๑๕๕	๑๕๙	๑๖๑	๑๗๓	๓๕๘	๓๑๙	๖๗๗	๓๕๖	๓๑๙	๖๗๕	๓๕๙	๓๒๒	๖๘๑	๓๖๐	๓๓๐	๖๙๐
๖	๑๖๗	๑๗๓	๑๗๖	๑๘๔	๓๑๘	๓๑๔	๖๓๒	๓๒๒	๓๐๘	๖๓๐	๓๒๗	๓๐๙	๖๓๖	๓๒๖	๓๑๔	๖๔๐
๗	๑๖๔	๑๖๖	๑๖๘	๑๗๓	๓๑๐	๒๙๘	๖๐๘	๓๑๔	๓๐๓	๖๑๗	๓๑๘	๓๐๖	๖๒๔	๓๑๗	๓๑๒	๖๒๙
๘	๑๘๘	๑๘๒	๑๘๕	๑๙๐	๓๕๙	๓๖๘	๗๒๗	๓๖๕	๓๗๓	๗๓๘	๓๗๑	๓๗๔	๗๔๕	๓๗๐	๓๘๘	๗๕๘
๙	๑๖๕	๑๖๖	๑๗๐	๑๘๑	๓๗๑	๓๒๕	๖๙๖	๓๗๕	๓๓๐	๗๐๕	๓๗๓	๓๒๓	๖๙๖	๓๙๐	๓๓๘	๗๒๘
๑๐	๖๕	๖๕	๖๕	๖๗	๑๑๒	๑๑๙	๒๓๑	๑๑๖	๑๒๐	๒๓๖	๑๒๑	๑๒๗	๒๔๘	๑๑๘	๑๑๙	๒๓๗
๑๑	๑๘๖	๑๙๐	๑๙๒	๒๑๒	๔๐๕	๔๑๒	๘๑๗	๓๙๙	๔๒๒	๘๒๑	๔๐๓	๔๒๐	๘๒๓	๔๐๕	๔๒๔	๘๒๙
๑๒	๑๗๘	๑๘๓	๑๘๙	๒๐๓	๓๔๒	๓๕๒	๖๙๔	๓๓๙	๓๔๙	๖๘๘	๓๔๑	๓๔๘	๖๘๙	๓๔๗	๓๔๓	๖๙๐
๑๓	๒๔๙	๒๕๒	๒๕๕	๒๖๙	๔๙๐	๕๐๒	๙๙๒	๔๙๓	๕๐๔	๙๙๗	๔๘๗	๕๐๔	๙๙๑	๔๙๙	๔๙๖	๙๙๕
๑๔	๑๘๑	๑๘๕	๑๗๙	๑๘๖	๓๕๖	๓๔๓	๖๙๙	๓๖๙	๓๔๔	๗๑๓	๓๖๕	๓๔๕	๗๑๐	๓๘๑	๓๖๔	๗๔๕
๑๕	๑๘๔	๑๘๖	๑๘๗	๑๙๙	๔๑๐	๔๐๗	๘๑๗	๔๐๒	๔๐๔	๘๐๖	๓๙๙	๔๐๐	๗๙๙	๔๐๒	๔๐๒	๘๐๔
๑๖	๗๙	๗๙	๘๐	๘๔	๑๙๕	๑๗๑	๓๖๖	๑๙๕	๑๗๕	๓๗๐	๑๙๙	๑๗๙	๓๗๘	๒๐๔	๑๙๒	๓๙๖
๑๗	๑๒๖	๑๓๐	๑๓๗	๑๓๙	๒๗๓	๒๗๔	๕๔๗	๒๗๓	๒๗๗	๕๕๐	๒๗๖	๒๘๐	๕๕๖	๒๗๓	๒๗๑	๕๔๔
๑๘	๑๐๒	๑๐๒	๑๐๓	๑๐๘	๑๙๖	๑๗๙	๓๗๕	๑๙๖	๑๗๘	๓๗๔	๒๐๐	๑๘๒	๓๘๒	๑๙๘	๑๘๔	๓๘๒
๑๙	๑๖๐	๑๖๑	๑๖๒	๑๘๕	๒๙๙	๓๐๔	๖๐๓	๒๙๘	๓๐๗	๖๐๕	๒๙๖	๓๑๕	๖๑๑	๒๘๘	๓๒๕	๖๑๓
๒๐	๑๓๙	๑๔๐	๑๔๒	๑๕๐	๒๖๔	๒๗๒	๕๓๖	๒๗๐	๒๗๖	๕๔๖	๒๖๕	๒๘๐	๕๔๕	๒๖๘	๒๙๒	๕๖๐
๒๑	๑๓๒	๑๓๔	๑๓๖	๑๔๔	๒๗๘	๓๐๒	๕๘๐	๒๘๕	๓๐๐	๕๘๕	๒๙๔	๒๙๘	๕๙๒	๒๙๔	๓๐๕	๕๙๙
รวม	๓,๓๔๘	๓,๓๙๑	๓,๔๓๔	๓,๖๒๖	๖,๗๔๕	๖,๖๘๑	๑๓,๔๒๖	๖,๗๙๙	๖,๗๑๖	๑๓,๕๑๕	๖,๘๒๘	๖,๗๖๖	๑๓,๕๗๔	๖,๘๘๙	๖,๘๖๐	๑๓,๗๔๙

หมายเหตุ : ข้อมูลจาก สำนักงานทะเบียนอำเภอวานรนิวาส

๔. สภาพทางสังคม

๔.๑ การศึกษา

ตารางแสดงการศึกษา ข้อมูลศูนย์พัฒนาเด็กเล็กและโรงเรียนในตำบลหนองสนม

หมู่ที่	บ้าน	โรงเรียน	ศูนย์พัฒนาเด็กเล็ก
๑	บ้านบะนงกทา	โรงเรียนบ้านบะนงกทา	ศูนย์พัฒนาเด็กเล็กบ้านบะนงกทา
๒	บ้านตาดโตน	-	-
๓	บ้านน้ำบูน	โรงเรียนบ้านน้ำบูน	ศูนย์พัฒนาเด็กเล็กบ้านน้ำบูน
๔	บ้านบะป่าคา	โรงเรียนบ้านบะป่าคา	-
๕	บ้านหนองสนม	โรงเรียนบ้านหนองสนม	-
๖	บ้านโพนแพง	-	ศูนย์พัฒนาเด็กเล็กบ้านโพนแพง
๗	บ้านนาजार	โรงเรียนบ้านนาजार	-
๘	บ้านโนนชนะสังคม	โรงเรียนบ้านโนนชนะสังคม	ศูนย์อบรมเด็กก่อนเกณฑ์ในวัดแสนสำราญ
๙	บ้านทุ่งโพธิ์	โรงเรียนบ้านทุ่งโพธิ์	-
๑๐	บ้านโนนสะอาด	-	-
๑๑	บ้านก่อ	โรงเรียนบ้านก่อ	-
๑๒	บ้านเชียงเพ็ง	โรงเรียนบ้านเชียงเพ็ง	ศูนย์พัฒนาเด็กเล็กบ้านเชียงเพ็ง
๑๓	บ้านนาคอย	โรงเรียนบ้านนาคอย	ศูนย์อบรมเด็กก่อนเกณฑ์วัดโนนสว่างภิรมย์
๑๔	บ้านนาสวรรค์	-	-
๑๕	บ้านก่อไต้	-	ศูนย์พัฒนาเด็กเล็กบ้านก่อ
๑๖	บ้านโนนสวรรค์	-	-
๑๗	บ้านทุ่งโพธิ์	-	ศูนย์พัฒนาเด็กเล็กบ้านทุ่งโพธิ์
๑๘	บ้านใหม่พัฒนา	-	-
๑๙	บ้านโพนแพง	โรงเรียนภูดินแดงวิทยา	-
		โรงเรียนบ้านโพนแพง	
๒๐	บ้านนาजारใหม่พัฒนา	-	ศูนย์พัฒนาเด็กเล็กบ้านนาजार
๒๑	บ้านตาดโตนใหม่พัฒนา	โรงเรียนบ้านตาดโตน	-
รวม		๑๓ แห่ง	๙ แห่ง

หมายเหตุ โรงเรียนภูดินแดงวิทยา สังกัด องค์การบริหารส่วนจังหวัดสกลนคร

ตารางแสดงจำนวนนักเรียนของโรงเรียนในเขตพื้นที่รับผิดชอบ (สังกัด สพฐ.)

ชื่อโรงเรียน	๑.๑ - ๑.๒		ป.๑		ป.๒		ป.๓		ป.๔		ป.๕		ป.๖		รวม
	ช	ญ	ช	ญ	ช	ญ	ช	ญ	ช	ญ	ช	ญ	ช	ญ	
ร.ร.บ้านบะนงกทา	๒๘	๑๔	๑๗	๑๑	๑๑	๑๔	๗	๙	๑๑	๙	๑๖	๑๗	๑๒	๑๑	๒๒๙
ร.ร.บ้านตาดโตน	๑๒	๗	๗	๗	๕	๑๒	๑๐	๘	๓	๒	๕	๓	๔	๘	๑๑๒
ร.ร.บ้านน้ำบูน	๙	๑๕	๑๐	๖	๕	๕	๖	๖	๘	๕	๓	๘	๖	๔	๑๒๐
ร.ร.บ้านบะป่าคา	๑๓	๑๒	๖	๔	๕	๒	๓	๓	๑	๕	๔	๐	๕	๒	๙๐
ร.ร.บ้านหนองสนม	๖	๘	๓	๙	๕	๖	๕	๕	๘	๓	๘	๖	๖	๔	๙๖
ร.ร.บ้านโพนแพง	๑๒	๑๒	๑๐	๑๓	๗	๑๐	๑๐	๗	๙	๗	๙	๑๐	๖	๑๑	๑๕๗
ร.ร.บ้านนาजार	๑๓	๑๕	๑๑	๗	๗	๑๐	๙	๖	๕	๕	๕	๖	๘	๕	๑๔๐
ร.ร.บ้านโนนชนะ	๑๖	๑๐	๕	๒	๕	๖	๖	๒	๕	๒	๕	๔	๔	๒	๑๐๐
ร.ร.บ้านทุ่งโพธิ์	๒๓	๒๗	๑๘	๑๓	๘	๙	๑๐	๙	๑๒	๙	๑๔	๑๑	๑๔	๑๑	๒๓๘
ร.ร.บ้านก่อ	๙	๑๘	๑๒	๑๑	๗	๑๔	๑๐	๙	๙	๑๒	๒	๙	๙	๘	๑๖๖
ร.ร.บ้านเชียงเพ็ง	๕	๑๐	๑๔	๖	๖	๕	๓	๔	๗	๓	๓	๒	๒	๔	๘๙
ร.ร.บ้านนาคอย	๗	๗	๗	๔	๒	๔	๔	๓	๗	๒	๘	๒	๓	๒	๗๖
รวม	๑๕๓	๑๕๕	๑๒๐	๙๓	๗๓	๙๗	๘๓	๗๑	๘๕	๖๔	๘๒	๗๘	๗๙	๗๒	๑,๖๑๓

แหล่งข้อมูลโรงเรียนในเขตพื้นที่รับผิดชอบ ณ วันที่ ๑๐ มิถุนายน ๒๕๖๒

๔.๒ สาธารณสุข

ตำบลหนองสนม มีโรงพยาบาลส่งเสริมสุขภาพตำบล จำนวน ๒ แห่ง คือ โรงพยาบาลส่งเสริมสุขภาพตำบลบ้านทุ่งโพธิ์ โรงพยาบาลส่งเสริมสุขภาพตำบลบ้านโพนแพง และมีสมาชิก อสม. ในพื้นที่ ดังนี้

ตารางแสดงจำนวนบุคลากรด้านสาธารณสุข

ลำดับ	ชื่อองค์กร/กลุ่ม	จำนวนบุคลากร											
		ปี พ.ศ.๒๕๕๖				ปี พ.ศ.๒๕๕๗				ปี พ.ศ.๒๕๕๘			
		ข้าราชการ		ลูกจ้าง/ อสม./พกส.		ข้าราชการ		ลูกจ้าง/ อสม./พกส.		ข้าราชการ		ลูกจ้าง/ อสม./พกส.	
		ชาย	หญิง	ชาย	หญิง	ชาย	หญิง	ชาย	หญิง	ชาย	หญิง	ชาย	หญิง
๑	รพ.สต.บ้านทุ่งโพธิ์	๒	๑	๑	๑	๒	๑	๒	๒	๒	๒	๑	๒
๒	รพ.สต.บ้านโพนแพง	๑	๑	๒	๕	๒	๑	๒	๕	๒	๑	๑	๕
๓	สมาชิก อสม.	-	-	๘๔	๑๔๗	-	-	๗๕	๑๖๑	-	-	๗๙	๑๕๗
รวม		๓	๒	๘๗	๑๕๓	๔	๒	๗๙	๑๖๘	๔	๓	๘๑	๑๖๔

หมายเหตุ : ข้อมูลจาก รพ.สต.บ้านโพนแพง ,รพ.สต.บ้านทุ่งโพธิ์ ปี ๒๕๕๘

๔.๓ อาชญากรรม

ตำบลหนองสนม มีความปลอดภัยในชีวิตและทรัพย์สินจากอดีตถึงปัจจุบันยังไม่มีคดีอาชญากรรมรุนแรง

๔.๔ ยาเสพติด

ตำบลหนองสนม ได้รับการเอาใจใส่จากหน่วยงานที่เกี่ยวข้องในการป้องกันและแก้ไขปัญหายาเสพติด จากอดีตถึงปัจจุบันปัญหายาเสพติดมีจำนวนน้อยมาก โดยส่วนใหญ่จะเป็นเรื่องของสุราและบุหรี่

๔.๕ การสังคมสงเคราะห์

จำนวนผู้ที่ได้รับเบี้ยยังชีพจากเทศบาลตำบลหนองสนม ย้อนหลัง ๔ ปี ดังนี้

ลำดับ ที่	กลุ่มเป้าหมาย	ปี ๒๕๕๗			ปี ๒๕๕๘			ปี ๒๕๕๙			ปี ๒๕๖๐		
		ชาย	หญิง	รวม	ชาย	หญิง	รวม	ชาย	หญิง	รวม	ชาย	หญิง	รวม
๑	ผู้สูงอายุ	๕๖๐	๗๐๐	๑,๒๖๐	๕๙๙	๗๔๖	๑,๓๔๕	๖๒๘	๗๗๒	๑,๔๐๐	๖๖๖	๘๓๖	๑,๕๐๒
๒	ผู้พิการ	๑๘๑	๑๓๔	๓๑๕	๑๘๖	๑๔๔	๓๓๐	๑๙๕	๑๕๒	๓๔๗	๒๔๒	๑๙๒	๔๓๔
๓	ผู้ป่วยเอดส์	๑๑	๑๖	๒๗	๑๑	๑๖	๒๗	๑๑	๑๗	๒๘	๙	๑๕	๒๔
รวม		๗๕๒	๘๕๐	๑,๖๐๒	๗๙๖	๙๐๖	๑,๗๐๒	๘๓๔	๙๔๑	๑,๗๗๕	๙๑๗	๑๐๔๓	๑,๙๖๐

หมายเหตุ : ข้อมูลจาก กองการศึกษา เทศบาลตำบลหนองสนม ปี ๒๕๕๙

๕. ระบบบริการพื้นฐาน

๕.๑ การคมนาคมขนส่ง

ตำบลหนองสนมอยู่ในเขตชนบทการคมนาคมขนส่งจึงไม่มีรถโดยสารประจำทาง หากต้องการเดินทางไปยังตำบลใกล้เคียงหรือตัวอำเภอต้องใช้รถส่วนตัวหรือต้องจ้างเหมาออกไป โดยเมื่อถึงตัวอำเภอแล้วก็มีรถโดยสารไว้คอยบริการ เช่น รถสองแถว รถบัส รถทัวร์ แต่หากต้องการเดินทางโดยเครื่องบินต้องไปที่สนามบินสกลนครหรือสนามบินอุดรธานี ซึ่งจะมีหลายบริษัทเที่ยวบินไว้คอยบริการ

๕.๒ การไฟฟ้า

อำเภอวานรนิวาสมีสำนักงานการไฟฟ้าส่วนภูมิภาค ตั้งอยู่ที่ตัวอำเภอจำนวน ๑ แห่ง โดยให้บริการประชาชนทั้งอำเภอ และประชาชนตำบลหนองสนมส่วนใหญ่มีไฟฟ้าใช้ทุกครัวเรือน ยกเว้นบางครอบครัวไปสร้างบ้านหรือที่พักในไร่โดยบางครอบครัวอาจจะสร้างแบบชั่วคราวบ้าง แบบถาวรบ้าง ในช่วงแรกก็อาจไม่มีไฟฟ้าใช้ ทั้งนี้ทางเทศบาลเองก็จะพิจารณาให้ความช่วยเหลือโดยขยายเขตไฟฟ้าออกไปให้ทั่วถึงตามลำดับความจำเป็นและตามสถานการณ์ของเทศบาลเอง

๕.๓ การประปา

การใช้น้ำอุปโภค บริโภค เทศบาลตำบลหนองสนมได้ดำเนินการก่อสร้างระบบประปาหมู่บ้านให้เพียงพอต่อความต้องการของประชาชนโดยมอบให้แต่ละหมู่บ้านไปบริหารจัดการกันเอง หากเกิดความเสียหายเล็กน้อยแล้วทางหมู่บ้านแก้ไขซ่อมแซมเอง แต่หากเกิดความเสียหายมากทางเทศบาลก็จะเข้าไปช่วยแก้ไขต่อไป

๕.๔ โทรศัพท์

ปัจจุบันเทคโนโลยีด้านการสื่อสารเจริญก้าวหน้าไปอย่างรวดเร็ว ทำให้การสื่อสารจากแต่ก่อนต้องอาศัยโทรศัพท์สาธารณะแบบตู้หยอดเหรียญหรือสอด้ตรของทางองค์การโทรศัพท์แห่งประเทศไทยเป็นหลัก แต่ในปัจจุบันประชาชนส่วนใหญ่สามารถซื้อโทรศัพท์มือถือใช้เองได้ โทรศัพท์สาธารณะจึงถูกยกเลิกและรื้อถอนไม่มีใช้ในตำบลอีกต่อไป

๕.๕ ไปรษณีย์/การสื่อสาร/การขนส่งวัสดุ ครุภัณฑ์

อำเภอวารินวิาศมีทำการไปรษณีย์ ตั้งอยู่ที่ตัวอำเภอจำนวน ๑ แห่ง โดยให้บริการประชาชนทั้งอำเภอจำนวน ๑๔ ตำบล รวมถึงตำบลหนองสนมด้วย ไม่ว่าจะเป็นบริการรับส่งจดหมาย ขนส่งวัสดุ ครุภัณฑ์ ธนาณัติ ฯลฯ ซึ่งตำบลหนองสนมปัจจุบันจะมีบุรุษไปรษณีย์มาบริการโดยแบ่งพื้นที่กันรับผิดชอบ จำนวน ๒ นาย

๖. ระบบเศรษฐกิจ

๖.๑ การเกษตร

ตำบลหนองสนม ประชากรส่วนใหญ่ประกอบอาชีพทำนา และทำสวน ทำไร่ เช่น สวนยางพารา ไร่อ้อย ไร่มันสำปะหลัง เป็นต้น

๖.๒ การประมง

ตำบลหนองสนม ไม่มีพื้นที่ติดแหล่งน้ำขนาดใหญ่ จึงไม่มีการจัดทำประมง มีเพียงการจับปลาด้วยวิธีแบบภูมิปัญหาชาวบ้านเพื่อประกอบอาหารเลี้ยงชีพแต่ละครัวเรือนเท่านั้น หากเหลือจากการประกอบอาหารแล้วส่วนหนึ่งจะนำไปแลกเปลี่ยนกับเพื่อนบ้านหรือจำหน่ายในท้องถิ่นเพื่อนำเงินไปใช้จ่ายในครัวเรือนต่อไป

๖.๓ การปศุสัตว์

เกษตรกรส่วนใหญ่จะเลี้ยง โคและกระบือโดยเลี้ยงแบบธรรมชาติ ส่วนที่เลี้ยงแบบฟาร์มปิด คือ ฟาร์มสุกร ๑ แห่ง

๖.๔ การบริการ

เทศบาลตำบลหนองสนมได้จัดซื้อเต็นท์ และเวทีไว้ให้คอยบริการให้องค์กรปกครองส่วนท้องถิ่นด้วยกันหรือหน่วยงานราชการอื่นๆ รวมทั้งประชาชนโดยทั่วไป ได้เข้าสำหรับจัดงานต่างๆ

๖.๕ การท่องเที่ยว

ตำบลหนองสนมมีสภาพภูมิประเทศที่ไม่เอื้อสำหรับเป็นแหล่งท่องเที่ยวจึงยังไม่มีมีการประชาสัมพันธ์เกี่ยวกับแหล่งท่องเที่ยวมากนัก ส่วนใหญ่จะเป็นงานประเพณีประจำหมู่บ้านแต่ละหมู่บ้านในตำบล เช่น วันสงกรานต์ วันออกพรรษา วันคริสต์มาส เป็นต้น

๖.๖ อุตสาหกรรม

ปัจจุบันตำบลหนองสนมมีโรงงานอุตสาหกรรมเกิดขึ้น จำนวน ๑ แห่ง คือ โรงงานปาร์ม

๖.๗ การพาณิชย์/กลุ่มอาชีพ

หน่วยธุรกิจในเขตเทศบาลตำบลหนองสนม

๑. ร้านขายของชำ	๔๕ แห่ง
๒. ปั้มน้ำมัน (ขนาด ๒ หัวจ่าย)	๒ แห่ง
๓. วิสาหกิจชุมชน (จดทะเบียนกับสำนักงานเกษตรอำเภอ)	๓ กลุ่ม

ตารางแสดงหน่วยธุรกิจในเขตเทศบาลตำบลหนองสนม

หมู่ที่	ชื่อหมู่บ้าน	ร้านค้า	โรงสี	ปั้มน้ำมัน	หมายเหตุ
๑	บ้านบะนงกา	๙	๕	๑	
๒	บ้านตาดโตน	๓	๕	-	
๓	บ้านน้ำขุ่น	๗	๔	-	
๔	บ้านปะป่าคา	๓	๓	-	
๕	บ้านหนองสนม	๓	๓	-	
๖	บ้านโพนแพง	๔	๓	-	
๗	บ้านนาจารย์	๖	๓	-	
๘	บ้านโนนชนะสังคม	๗	๕	-	
๙	บ้านทุ่งโพธิ์	๕	๒	-	
๑๐	บ้านโนนสะอาด	๑	๑	-	
๑๑	บ้านก่อ	๕	๓	-	
๑๒	บ้านเชียงเพ็ง	๑๐	๕	๑	
๑๓	บ้านนาคอย	๙	๔	-	
๑๔	บ้านนาสวรรค์	๖	๒	-	
๑๕	บ้านก่อใต้	๘	๓	-	
๑๖	บ้านโนนสวรรค์	๓	๓	-	
๑๗	บ้านทุ่งโพธิ์	๓	๑	-	
๑๘	บ้านใหม่พัฒนา	๒	๑	-	
๑๙	บ้านโพนแพง	๖	๓	-	
๒๐	บ้านนาจารย์ใหม่พัฒนา	๒	๓	-	
๒๑	บ้านตาดโตนใหม่พัฒนา	๓	๗	-	
รวม		๑๐๕	๖๙	๒	

ข้อมูล ณ วันที่ ๓๐ เมษายน ๒๕๕๘

๖.๘ แรงงาน

กลุ่มแรงงานส่วนใหญ่เป็นประเภทรับจ้างทั่วไป หรือกรรมกร โดยมี ๒ กลุ่ม คือ กลุ่มที่ไปอยู่ประจำตามโรงงานในกรุงเทพฯ หรือต่างจังหวัด ส่วนอีกกลุ่มคือจะไปเป็นช่วงๆ โดยในฤดูทำนาจะทำนาของตนที่บ้าน และอาศัยรับจ้างทำนา เช่น ดำนา เกี่ยวข้าว เป็นต้น และหลังจากเสร็จฤดูทำนาจะอพยพแรงงานไปต่างจังหวัด พอถึงฤดูทำนาก็จะกลับมาทำนาหมุนเวียนแบบนี้ทุกปี

๗. ศาสนา ประเพณี วัฒนธรรม

๗.๑ การนับถือศาสนา

ประชาชนตำบลหนองสนม มีการนับถือศาสนาอยู่ ๒ ศาสนา คือ

- ศาสนาพุทธ จำนวน ๑๘ หมู่บ้าน คิดเป็นร้อยละ ๘๕ ของทั้งตำบลหนองสนม
- ศาสนาคริสต์ จำนวน ๓ หมู่บ้าน คิดเป็นร้อยละ ๑๕ ของทั้งตำบลหนองสนม

ตารางแสดงสถาบันและองค์กรทางศาสนา

หมู่ ที่	หมู่บ้าน	ชื่อวัด / ที่พักสงฆ์	ปี ๒๕๕๗		ปี ๒๕๕๘		ปี ๒๕๕๙		ปี ๒๕๖๐	
			พระสงฆ์	แม่ชี	พระสงฆ์	แม่ชี	พระสงฆ์	แม่ชี	พระสงฆ์	แม่ชี
๑	บ้านบนกทา	วัดศรีนวล	๓	๐	๓	๐	๓	๐	๔	๐
๒	บ้านตาดโตน	วัดศรีสมพร	๓	๐	๓	๐	๓	๐	๓	๐
๓	บ้านน้ำบุน	วัดพระแม่ประจักษ์เมืองสุรรัต	๑	๐	๑	๐	๑	๐	๑	๐
๔	บ้านบะป่าคา	วัดประชารังสรรค์	๑	๐	๑	๐	๑	๐	๑	๐
๕	บ้านหนองสนม	วัดประชาสามัคคี	๑	๐	๑	๐	๑	๐	๓	๐
		ที่พักสงฆ์	๑	๐	๑	๐	๑	๐	๔	๐
๖	บ้านโพนแพง	วัดจอมแจ้ง	๓	๐	๓	๐	๓	๐	๔	๐
๗	บ้านนาจาร	วัดคริสตราชา	๑	๐	๑	๐	๑	๐	๑	๐
๘	บ้านโนนชนะสังคม	วัดแสนสำราญ	๑	๐	๑	๐	๑	๐	๑	๐
๙	บ้านทุ่งโพธิ์	วัดโพธิ์ศรีแก้ว	๓	๐	๓	๐	๓	๐	๓	๐
๑๐	บ้านโนนสะอาด	ที่พักสงฆ์	๑	๐	๑	๐	๑	๐	๑	๐
๑๑	บ้านก่อ	ที่พักสงฆ์	๓	๐	๓	๐	๓	๐	๓	๐
๑๒	บ้านเชียงเพ็ง	วัดศรีมงคล	๑	๐	๑	๐	๑	๐	๑	๐
๑๓	บ้านนาคอย	วัดโนนสว่างภิรมย์	๑๑	๐	๑๑	๐	๑๑	๐	๑๑	๐
๑๔	บ้านนาสวรรค์	วัดสว่างแจ้ง	๒	๐	๒	๐	๒	๐	๒	๐
๑๕	บ้านก่อไต้	วัดศรีบุญเรือง	๓	๐	๓	๐	๓	๐	๓	๐
๑๖	บ้านโนนสวรรค์	ที่พักสงฆ์	๑	๐	๑	๐	๑	๐	๑	๐
๑๗	บ้านทุ่งโพธิ์	ที่พักสงฆ์	๒	๐	๒	๐	๒	๐	๒	๐
๑๘	บ้านใหม่พัฒนา	ที่พักสงฆ์	๓	๐	๓	๐	๓	๐	๓	๐
๑๙	บ้านโพนแพง	วัดป่าโพนแพง	๒	๐	๒	๐	๒	๐	๒	๐
๒๐	บ้านนาจารใหม่พัฒนา	-	๐	๐	๐	๐	๐	๐	๐	๐
๒๑	บ้านตาดโตนใหม่พัฒนา	ที่พักสงฆ์	๑	๐	๑	๐	๑	๐	๑	๐
รวม			๔๘	๐	๔๘	๐	๔๘	๐	๕๕	๐

๗.๒ ประเพณีและงานประจำปี

ประชาชนตำบลหนองสนมส่วนใหญ่ นับถือศาสนาพุทธ ทำให้มีประเพณีตามวิถีชาวไทยพุทธ คือ

- ประเพณีสงกรานต์

รดน้ำดำหัวผู้ใหญ่ จัดขึ้นช่วงระหว่างวันที่ ๑๓-๑๕ เมษายน ภายในงานมีการทำบุญตักบาตร สรงน้ำพระพุทธรูป สรงน้ำพระสงฆ์ รดน้ำดำหัวผู้สูงอายุในหมู่บ้าน นอกจากนี้ยังมีการก่อเจดีย์ทรายด้วย ประเพณีสงกรานต์ จัดขึ้นทุกหมู่บ้านทั่วตำบลหนองสนม

- ประเพณีขึ้นบ้านใหม่

เป็นพิธีทำบุญงานมงคลอย่างหนึ่ง เพราะเป็นการปรารถนาเหตุดี เพื่อเป็นสิริมงคลแก่เจ้าของบ้านและลูกหลานที่จะได้เข้าพักอาศัย มีความอยู่เย็นเป็นสุข เจริญก้าวหน้าในการประกอบอาชีพ ซึ่งก่อนจะทำบุญเจ้าภาพจะต้องหาฤกษ์ยาม เพื่อให้รู้ว่าวันใดเหมาะที่จะทำพิธี เมื่อได้วันแล้วก็นิมนต์พระ เชิญแขก และพ่อพราหมณ์ที่จะมาทำพิธี อีกทั้งเตรียมสิ่งของเครื่องใช้

- ประเพณี เดือนสาม บุญข้าวจี

บุญข้าวจีเป็นประเพณีที่เกิดจากความสมัครสมานของชุมชนชาวบ้านจะนัดหมายกันมาทำบุญร่วมกัน โดยช่วยกันปลูกผามหรือปะรำ เตรียมไว้ใน ตอนบ่าย ครั้นเมื่อถึงรุ่งเช้าในวันต่อมาชาวบ้านจะช่วยกันจีข้าว หรือปักข้าว และตักบาตรข้าวจีร่วมกัน หลังจากนั้นจะให้มีการ เทศน์นิทานชาดก เรื่องนางบุญมหาสีเป็นเสร็จพิธี บุญข้าวจินิยมทำในราวกลางหรือปลายเดือนสาม คือ ภายหลังจากทำบุญวันมาฆบูชา ข้าวจี คือข้าวเหนียวหนึ่งให้สุกแล้วนำมาปั้นเป็นก้อน โตะประมาณเท่าไข่เป็ดขนาดใหญ่หรือผลมะตูมขนาดกลาง ทาเกลือเคล้าให้ทั่วและนวดให้เหนียว แล้วเสียบไม้ย่างไฟ ถ้าไม่เสียบไม้จะย่างบนเหล็กหรือบนไม้ไผ่ผ่าซีกสานขัดกันเป็นตะแกรงห่าง ๆ ก็ได้ โดยย่างบนกองไฟที่เป็นถ่านฟลิกไป ฟลิกมาจนเกรียมโดยรอบ จึงเอาออกมาทาด้วยไข่ ซึ่งตีให้ไข่ขาวไข่แดง เข้ากันดีแล้วทาจนทั่วปั้นข้าว จีงเอาย่างไฟให้สุกอีกครั้งหนึ่ง บางแห่งเมื่อเอาข้าวย่างไฟเสร็จแล้ว ถอดเอาไม้ออก เอาน้ำอ้อยปึกใส่เป็นไส้ข้างในด้วย น้ำอ้อยอาจเอาอัดใส่ข้างในก่อนย่างไฟก็ได้ แต่บางแห่งไม่นิยมใส่น้ำอ้อย

- ประเพณีเลี้ยงปู่ตา

ประเพณีการเลี้ยงปู่ตาจะกระทำพร้อมกันทั้งหมู่บ้าน กำหนดเวลาเลี้ยงปู่ตามักจะทำระหว่างเดือน ๖ - ๗ ชาวบ้านจะเลี้ยงปู่ตาก่อนที่จะเลี้ยงตาแฮก สถานที่เลี้ยงปู่ตาก็คือ "คอนปู่ตา" อันเป็นสถานที่ปู่ตาสังสทิศย์อยู่ ชาวบ้านแทบทุกหมู่บ้านจะเลือกป่าไม้ใกล้หมู่บ้านเป็นที่ปลูกหอหรือโองให้ปู่ตาอยู่ ภายในหอปู่ตานั้น จะประกอบด้วยรูปปั้นปู่ตา แทนบูชา ข้าทาสชายหญิง รูปปั้นช้าง ม้า วัว ควาย หอก พวงมาลัย ดอกไม้ ธูปเทียน ผู้ที่ดูแลรักษาหอปู่ตาเรียกว่า "เฒ่าจ้ำ" คำว่า "จ้ำ" มาจากคำว่า "ประจํา" เฒ่าจ้ำ นอกจากจะมีหน้าที่ดูแลศาลปู่ตาให้เรียบร้อยเป็นประจำอยู่แล้ว ยังมีหน้าที่ เป็นคนกลางในการติดต่อระหว่างปู่ตากับชาวบ้าน เฒ่าจ้ำจึงคล้ายกับทหารคนสนิทของปู่ตา ใครทำอะไร ผิดประเพณี ปู่ตาโกรธก็จะบอกผ่านเฒ่าจ้ำไปยังบุคคลที่กระทำผิด ปู่ตาต้องการให้ชาวบ้านปฏิบัติอย่างไร ก็จะบอกผ่านเฒ่าจ้ำไป ชาวบ้านจะติดต่อกับปู่ตาโดยตรงไม่ได้

"คอนปู่ตา" นั้น จะเป็นบริเวณป่าสงวนที่ชาวบ้านเคารพเกรงกลัวมาก ใครจะไปตัดโค่นต้นไม้ ยิ่งสัตว์ในเขตคอนปู่ตาไม่ได้ ท่านจะโกรธเพราะถือว่าล่วงเกินบริวารท่าน ปู่ตาจะบันดาลให้ผู้ล่วงเกินมีอันเป็นไป เช่น เจ็บไข้ได้ป่วย ประกอบการทำงานไร้ผล ดังนั้นการที่ชาวบ้านเคารพปู่ตา จึงเป็นการอนุรักษ์ป่าและอนุรักษ์สัตว์ได้เป็นอย่างดี

- ความเชื่ออื่นๆ

ชาวบ้านตำบลหนองสนมมีความเชื่อส่วนบุคคลซึ่งสืบทอดมาจากบรรพบุรุษ ได้แก่

๑. ไม่นิยมสร้างบ้านค่อมต่อไม้ใหญ่ เพราะเชื่อว่าบุคคลในครอบครัวจะอยู่ไม่สงบสุข
๒. เนื่องจากมีกลุ่มคริสตชนจำนวน ๓ หมู่บ้าน จะไม่ทำงานหนัก หรือสีข้าวในวันอาทิตย์
๓. ในวันพระ ๘ คำ หรือ ๑๕ คำ ชาวพุทธจะไม่นิยมเปิดยุงฉางข้าวเพื่อตักข้าวไปสี

๗.๓ ภูมิปัญญาท้องถิ่น ภาษาถิ่น

ได้แก่ ภาษาภูไท ภาษาญ้อ ภาษาโย้ย

๗.๔ สินค้าพื้นเมืองและของที่ระลึก

เป็นผลิตภัณฑ์จากกลุ่มแม่บ้าน ได้แก่ ผ้าขาวม้า ผ้าย้อมคราม และยาสมุนไพร ลูกประคบสมุนไพร

๘. ทรัพยากรธรรมชาติ

๘.๑ น้ำ

ตำบลหนองสนมมีแหล่งทรัพยากรน้ำ ดังนี้

- หนองน้ำ ได้แก่ หนองชัยสิทธิ์ หนองกุด หนองอีจ้อย หนองอีเลิง ฯลฯ
- ลำห้วย ได้แก่ ห้วยเชียงลม ห้วยแสง ห้วยทิง ห้วยวังแคน
- แม่น้ำ ได้แก่ แม่น้ำยาม

๘.๒ ป่าไม้

ตำบลหนองสนมมีแหล่งทรัพยากรป่าไม้ ดังนี้

- พันธุ์ไม้ ส่วนใหญ่เป็นป่าไม้แบบป่าเต็งรัง ป่าแพง ป่าแดงหรือป่าโคก
- พื้นที่ป่าสงวน ได้แก่ พื้นที่ป่าไม้บริเวณรอบๆ อ่างเก็บน้ำโสกลูกนก บ้านนาजार มีพื้นที่ประมาณ ๒,๙๐๐ ไร่ และป่าสาธารณะบ้านตาดโตน รวมถึงพื้นที่ป่าสาธารณะตามหมู่บ้านต่างๆ ในตำบลหนองสนม

๘.๓ ภูเขา

- ตำบลหนองสนม ไม่มีพื้นที่ที่เป็นภูเขา ส่วนใหญ่มีลักษณะภูมิประเทศเป็นที่ราบสูงสลับกับที่ลุ่ม

๘.๔ คุณภาพของทรัพยากรธรรมชาติ

ปัจจุบันทรัพยากรธรรมชาติในเขตตำบลหนองสนม ถูกรบกวนจากมลพิษที่มนุษย์สร้างขึ้นเป็นจำนวนมาก เช่น น้ำในแหล่งน้ำถูกปนเปื้อนจากสารเคมี และการถากถาง ตัดไม้ เพื่อปลูกพืชเศรษฐกิจเชิงเดี่ยว

๙. เศรษฐกิจพอเพียงท้องถิ่น (ด้านการเกษตรและแหล่งน้ำ)

๙.๑ ข้อมูลพื้นฐานของหมู่บ้าน

ตำบล หนองสนม (จำนวน ๒๑ หมู่บ้าน) อชค./เทศบาล ตำบลหนองสนม

อำเภอ วารนาวิาส จังหวัด สกลนคร

จำนวนประชากรทั้งหมด ๑๓,๕๗๔ คน ชาย ๖,๘๒๘ คน หญิง ๖,๗๔๖ คน

ครัวเรือนทั้งหมด ๕,๙๙๓ ครัวเรือน พื้นที่ทั้งหมด ๖๖,๒๕๐ ไร่

๙.๒ ข้อมูลด้านการเกษตร

ประเภทของการทำการเกษตร	จำนวน	ผลผลิตเฉลี่ย	ต้นทุนการผลิตเฉลี่ย	ราคาขายโดยเฉลี่ย
๒.๑) ทำนา	<input type="checkbox"/> ในเขตชลประทาน ครัวเรือน กก/ไร่ บาท/ไร่
 ไร่
<input checked="" type="checkbox"/> นอกเขตชลประทาน	๒,๒๕๐ ครัวเรือน กก/ไร่ บาท/ไร่ บาท/ไร่
	๔๓,๑๔๔ ไร่
๒.๒) ทำสวน	สวน ยางพารา	๒๔๐ ครัวเรือน กก/ไร่ บาท/ไร่
 ไร่
	สวน ปาล์ม	๗ ครัวเรือน กก/ไร่ บาท/ไร่
	๑๐๔ ไร่

๙.๒ ข้อมูลด้านการเกษตร (ต่อ)

ประเภทของการทำการเกษตร	จำนวน	ผลผลิตเฉลี่ย	ต้นทุนการผลิตเฉลี่ย	ราคาขายโดยเฉลี่ย	
๒.๓) ทำไร่	<input checked="" type="checkbox"/> ไร่อ้อย	๑๔ ครัวเรือน ๑๓๗ ไร่	๑,๐๐๐ กก/ไร่	๕,๐๐๐ บาท/ไร่	๘,๐๐๐ บาท/ไร่
	<input type="checkbox"/> ไร่ข้าวโพด ครัวเรือน ไร่ กก/ไร่ บาท/ไร่ บาท/ไร่
	<input checked="" type="checkbox"/> ไร่มันสำปะหลัง	๓๖๒ ครัวเรือน ๑๒,๗๘๐ ไร่	๔,๐๐๐ กก/ไร่	๔,๐๐๐ บาท/ไร่	๘,๐๐๐ บาท/ไร่
	<input type="checkbox"/> อื่นๆ โปรดระบุ ครัวเรือน ไร่ กก/ไร่ บาท/ไร่ บาท/ไร่
๒.๔) อื่นๆ	<input type="checkbox"/> อื่นๆ โปรดระบุ ครัวเรือน ไร่ กก/ไร่ บาท/ไร่ บาท/ไร่

๙.๓ ข้อมูลด้านแหล่งน้ำทางการเกษตร

แหล่งน้ำ ทางการเกษตร	ความเพียงพอของปริมาณน้ำฝนที่ใช้ในการทำการเกษตร		ปริมาณน้ำฝนที่ตกโดยเฉลี่ยในปีที่ผ่านมา (มิลลิเมตร) กรณีที่ทราบไปรตรงระบุ			
	เพียงพอ	ไม่เพียงพอ				
๓.๑) ปริมาณน้ำฝน		✓	มิลลิเมตร			
แหล่งน้ำ ทางการเกษตร	ลำดับ ความสำคัญ	ความเพียงพอของน้ำเพื่อการเกษตร ตลอดทั้งปี		การเข้าถึงแหล่งน้ำทางการเกษตร		
		เพียงพอ	ไม่เพียงพอ	ทั่วถึง	ไม่ทั่วถึง	ร้อยละของครัวเรือนที่ เข้าถึง
๓.๒) แหล่งน้ำธรรมชาติ						
<input checked="" type="checkbox"/> ๑.แม่น้ำ	๓		✓		✓	๕
<input checked="" type="checkbox"/> ๒.ห้วย/ลำธาร	๒		✓		✓	๒๐
<input type="checkbox"/> ๓.คลอง	-					
<input checked="" type="checkbox"/> ๔.หนองน้ำ/บึง	๑		✓		✓	๓๐
<input type="checkbox"/> ๕.น้ำตก	-					
<input type="checkbox"/> ๖. อื่นๆ(โปรดระบุ)						
๖.๑).....						
๖.๒).....						
๖.๓).....						
๓.๓) แหล่งน้ำที่มนุษย์สร้างขึ้น						
<input type="checkbox"/> ๑.แก้มลิง	-					
<input checked="" type="checkbox"/> ๒.อ่างเก็บน้ำ	๓		✓		✓	๕
<input checked="" type="checkbox"/> ๓.ฝาย	๒		✓		✓	๑๕
<input checked="" type="checkbox"/> ๔.สระ	๑		✓		✓	๔๐
<input type="checkbox"/> ๕.คลองชลประทาน	-					
<input type="checkbox"/> ๖. อื่นๆ(โปรดระบุ)						
๖.๑).....						
๖.๒).....						
๖.๓).....						

๗.๔ ข้อมูลด้านแหล่งน้ำกิน น้ำใช้ (หรือน้ำเพื่อการอุปโภค บริโภค)

แหล่งน้ำ	ไม่มี	มี		ทั่วถึงหรือไม่		
		เพียงพอ	ไม่เพียงพอ	ทั่วถึง	ไม่ทั่วถึง	ร้อยละของครัวเรือนที่เข้าถึง
๔.๑ บ่อบาดาลสาธารณะ	✓					
๔.๒ บ่อน้ำตื้นสาธารณะ	✓					
๔.๓ ประปาหมู่บ้าน (ขององค์กรปกครองส่วนท้องถิ่น)		✓		✓		๑๐๐
๔.๔ ระบบประปา (การประปาส่วนภูมิภาค)	✓					
๔.๕ แหล่งน้ำธรรมชาติ						
๔.๖ อื่นๆ (โปรดระบุ)						
๔.๖.๑ ชื้อน้ำดื่มเพื่อบริโภคจากเอกชน		✓		✓		๑๐๐
๔.๖.๒ .						
๔.๖.๓ .						

สรุป ครัวเรือนในหมู่บ้านนี้ มีน้ำกิน น้ำใช้ เพียงพอหรือไม่

- น้ำกิน



เพียงพอ



ไม่เพียงพอ

คิดเป็นร้อยละ ๑๐๐ ของทั้งหมู่บ้าน
.....

- น้ำใช้



เพียงพอ



ไม่เพียงพอ

คิดเป็นร้อยละ ๑๐๐ ของทั้งหมู่บ้าน
.....

ส่วนที่ ๒

ยุทธศาสตร์องค์กรปกครองส่วนท้องถิ่น

ส่วนที่ ๒

ยุทธศาสตร์องค์กรปกครองส่วนท้องถิ่น

๑. ความสัมพันธ์ระหว่างแผนพัฒนาระดับมหภาค

๑.๑ แผนยุทธศาสตร์ชาติ ๒๐ ปี

วิสัยทัศน์

“ประเทศไทยมีความมั่นคง มั่งคั่ง ยั่งยืน เป็นประเทศพัฒนาแล้ว ด้วยการพัฒนา ตามปรัชญาเศรษฐกิจพอเพียง”

สาระสำคัญ

๑. ความมั่นคง

๑.๑ การมีความมั่นคงปลอดภัย จากภัยและการเปลี่ยนแปลง ทั้งภายในประเทศและภายนอกประเทศ ในทุกระดับ ทั้งระดับประเทศ สังคม ชุมชน ครัวเรือน และปัจเจกบุคคล และมีความมั่นคงในทุกมิติทั้งมิติเศรษฐกิจ สังคม สิ่งแวดล้อม และการเมือง

๑.๒ ประเทศไทย มีความมั่นคงในเอกราชและอธิปไตยมีสถาบันชาติ ศาสนา พระมหากษัตริย์ที่เข้มแข็ง เป็นศูนย์กลางและเป็นที่ยึดเหนี่ยวจิตใจของประชาชน ระบบการเมืองที่มั่นคงเป็นกลไกที่นำไปสู่การบริหารประเทศ ที่ต่อเนื่องและโปร่งใสตามหลักธรรมาภิบาล

๑.๓ สังคม มีความปรองดองและความสามัคคี สามารถผนึกกำลังเพื่อพัฒนาประเทศ ชุมชน มีความเข้มแข็ง ครอบครัว มีความอบอุ่น

๑.๔ ประชาชน มีความมั่นคงในชีวิต มีงานและรายได้ที่มั่นคงพอเพียงกับการดำรงชีวิต มีที่อยู่อาศัย และความปลอดภัยในชีวิตทรัพย์สิน

๑.๕ ฐานทรัพยากรและสิ่งแวดล้อม ประชาชนมีความมั่นคงของอาหาร พลังงาน และน้ำ

๒. ความมั่งคั่ง

๒.๑ ประเทศไทยมีการขยายตัวของเศรษฐกิจ อย่างต่อเนื่องจนเข้าสู่กลุ่มประเทศรายได้สูง ความเหลื่อมล้ำของการพัฒนาลดลง ประชากรได้รับผลประโยชน์จากการพัฒนาอย่างเท่าเทียมกันมากขึ้น

๒.๒ เศรษฐกิจมีความสามารถในการแข่งขันสูง สามารถสร้างรายได้ทั้งจากภายในและภายนอกประเทศ สร้างฐานเศรษฐกิจและสังคมแห่งอนาคต และเป็นจุดสำคัญของการเชื่อมโยงในภูมิภาคทั้งการคมนาคมขนส่ง การผลิต การค้า การลงทุน และการทำธุรกิจ มีบทบาทสำคัญในระดับภูมิภาคและระดับโลก เกิดสายสัมพันธ์ทางเศรษฐกิจและการค้าอย่างมีพลัง

๒.๓ ความสมบูรณ์ในทุนที่จะสามารถสร้าง การพัฒนาต่อเนื่อง ได้แก่ ทุนมนุษย์ ทุนทางปัญญาทุนทางการเงิน ทุนที่เป็นเครื่องมือเครื่องจักร ทุนทางสังคม และทุนทรัพยากรธรรมชาติและสิ่งแวดล้อม

๓. ความยั่งยืน

๓.๑ การพัฒนาที่สามารถสร้างความเจริญ รายได้และคุณภาพชีวิตของประชาชนให้เพิ่มขึ้นอย่างต่อเนื่อง ซึ่งเป็นการเจริญเติบโตของเศรษฐกิจที่ไม่ใช้ทรัพยากรธรรมชาติเกินพอดีไม่สร้างมลภาวะต่อสิ่งแวดล้อมจนเกินความสามารถในการรองรับและเยียวยาของระบบนิเวศน์

๓.๒ การผลิตและการบริโภคเป็นมิตรกับสิ่งแวดล้อม และสอดคล้องกับกฎระเบียบของประชาคมโลก ซึ่งเป็นที่ยอมรับร่วมกัน ความอุดมสมบูรณ์ของทรัพยากรธรรมชาติและสิ่งแวดล้อมมีคุณภาพดีขึ้น คนมีความรับผิดชอบต่อสังคม มีความเอื้ออาทร เสียสละเพื่อผลประโยชน์ส่วนรวม

๓.๓ มุ่งประโยชน์ส่วนรวมอย่างยั่งยืน ให้ความสำคัญกับการมีส่วนร่วมของประชาชนทุกภาคส่วน เพื่อการพัฒนาในทุกระดับอย่างสมดุล มีเสถียรภาพ และยั่งยืน

๓.๔ ประชาชนทุกภาคส่วนในสังคมยึดถือและปฏิบัติตามปรัชญาของเศรษฐกิจพอเพียง

แผนยุทธศาสตร์ชาติ ๒๐ ปี มียุทธศาสตร์ในการดำเนินการ ๖ ยุทธศาสตร์ ดังนี้

ยุทธศาสตร์ที่ ๑ ด้านความมั่นคง

๑) เสริมสร้างความมั่นคงของสถาบันหลักของชาติ และการปกครองระบอบประชาธิปไตย อันมีพระมหากษัตริย์ทรงเป็นประมุข สร้างจิตสำนึกของคนในชาติให้มีความจงรักภักดี และธำรงรักษาสถาบันชาติ ศาสนา พระมหากษัตริย์

๒) ปฏิรูปกลไกการบริหารประเทศ ขจัดคอร์รัปชัน สร้างความเป็นธรรม ลดความเหลื่อมล้ำ กระจายอำนาจ และสร้างความเชื่อมั่นในกระบวนการยุติธรรม

๓) ป้องกันและแก้ไขการก่อความไม่สงบในจังหวัดชายแดนภาคใต้ เน้นเสริมสร้างกระบวนการสันติสุข และแนวทางสันติวิธี ขจัดความขัดแย้ง ลดความรุนแรง ตามแนวทาง “เข้าใจ เข้าถึง พัฒนา”

๔) บริหารจัดการความมั่นคงชายแดนและชายฝั่งทะเล โดยพัฒนาความร่วมมือเป็นหุ้นส่วนยุทธศาสตร์ ความมั่นคงและการพัฒนาพื้นที่ชายแดนและชายฝั่งทะเล เสริมสร้างความสัมพันธ์ด้านวัฒนธรรม เร่งรัดจัดทำหลักเขตแดน แก้ไขปัญหาพื้นที่ทับซ้อน และปัญหาการลักลอบเข้าเมืองทั้งระบบ

๕) พัฒนาระบบ กลไก มาตรการและความร่วมมือระหว่างประเทศทุกระดับ รักษาคุณภาพของความสัมพันธ์กับประเทศมหาอำนาจ เพื่อรักษาผลประโยชน์ของชาติ สามารถป้องกันและแก้ไขปัญหาภัยคุกคามข้ามชาติ ลดผลกระทบจากภัยก่อการร้าย และเสริมสร้างความมั่นคงทางเทคโนโลยีสารสนเทศและไซเบอร์

๖) พัฒนาเสริมสร้างศักยภาพการป้องกันประเทศและกองทัพ พัฒนาโครงสร้างกำลังและยุทโธปกรณ์ที่เหมาะสมพัฒนาระบบงานข่าวกรองให้มีประสิทธิภาพ พร้อมสร้างความร่วมมือกับประเทศเพื่อนบ้านและมิตรประเทศ รวมทั้งมีส่วนร่วมในการรักษาสันติภาพในกรอบสหประชาชาติ

๗) พัฒนาระบบการเตรียมพร้อมแห่งชาติ รักษาความมั่นคงของฐานทรัพยากรธรรมชาติ สิ่งแวดล้อม และการปกป้องรักษาผลประโยชน์แห่งชาติทางทะเล รวมทั้งเสริมสร้างความมั่นคงทางอาหารพลังงานและน้ำ

๘) ปรับกระบวนการทำงานของกลไกที่เกี่ยวข้องจากแนวตั้งสู่แนวระนาบมากขึ้น กำหนดการบริหารจัดการที่ครบวงจรและยั่งยืน /พัฒนาปรับปรุงกฎหมายให้เอื้อต่อการดำเนินงาน และให้ความสำคัญ กับการติดตามประเมินผลอย่างเป็นระบบ

ยุทธศาสตร์ที่ ๒ การสร้างความสามารถในการแข่งขัน

๑) สมรรถนะทางเศรษฐกิจ

- รักษาเสถียรภาพทางเศรษฐกิจและสร้างความเชื่อมั่น โดยดำเนินนโยบายการคลังและการเงิน ให้มีความสอดคล้องกัน รักษาวินัยการเงินการคลังและเสถียรภาพของอัตราแลกเปลี่ยน และสร้างความเชื่อมั่นในต่างประเทศ พัฒนาระบบการเงินของประเทศให้มีประสิทธิภาพและสามารถให้บริการประชาชนทุกระดับ เพื่อส่งเสริมความสามารถในการแข่งขันภาคธุรกิจ และโอกาสในการเข้าถึงแหล่งเงินทุนของประชาชน

- ส่งเสริมการค้าและการลงทุน ทั้งภาครัฐและเอกชน ให้สอดคล้องกับยุทธศาสตร์ประเทศและยุทธศาสตร์จังหวัดที่สะท้อนความต้องการและศักยภาพของพื้นที่ และให้อยู่บนการแข่งขันที่เป็นธรรม และมีความรับผิดชอบต่อสังคม

- พัฒนาประเทศสู่ความเป็นชาติการค้า โดยใช้ฐานเศรษฐกิจดิจิทัล และการพัฒนานวัตกรรม ปรับปรุงประสิทธิภาพการทำธุรกิจของผู้ประกอบการ ขจัดอุปสรรค และอำนวยความสะดวกทางด้านโครงสร้างและระบบ ด้านปัจจัยสนับสนุน และด้านบุคลากร

๒) พัฒนาภาคการผลิตและบริการ

ภาคเกษตร

- เสริมสร้างฐานการผลิตการเกษตรให้เข้มแข็งและยั่งยืน
- เพิ่มขีดความสามารถในการแข่งขันของภาคเกษตร
- ส่งเสริมเกษตรกรรายย่อยให้ปรับไปสู่รูปแบบเกษตรยั่งยืนที่เป็นมิตรกับสิ่งแวดล้อมและรวมกลุ่มเกษตรกรในการพัฒนาอาชีพ

- พัฒนาสินค้าเกษตรและอาหารที่มีศักยภาพในการแข่งขัน

ภาคอุตสาหกรรม

- พัฒนาอุตสาหกรรมศักยภาพ

ภาคบริการ

- สร้างรายได้จากการท่องเที่ยว
- ผลักดันประเทศไทยสู่การเป็นศูนย์กลางการให้บริการสุขภาพ
- ส่งเสริมธุรกิจบริการที่มีศักยภาพ

พัฒนาผู้ประกอบการ/เศรษฐกิจชุมชน

- พัฒนาทักษะและองค์ความรู้ของผู้ประกอบการไทย ในการสร้างสรรค์สินค้าและบริการรูปแบบใหม่ให้มีจุดเด่น เพื่อตอบสนองความต้องการของตลาด และก้าวทันต่อกระแสการเปลี่ยนแปลงของสังคมโลก ตลอดจนส่งเสริมสถาบันการศึกษาในท้องถิ่น ให้เป็นแหล่งรวบรวมและศึกษาเกี่ยวกับภูมิปัญญาชาวบ้าน ในการพัฒนาผลิตภัณฑ์ที่มีความเป็นเอกลักษณ์ และพัฒนาผลิตภัณฑ์ที่มีความหลากหลายเพื่อสนองตอบผู้บริโภคทุกระดับและรณรงค์ส่งเสริมประชาสัมพันธ์ให้ผู้ประกอบการเห็นความสำคัญในการสร้างเครื่องหมายการค้าของตนเอง และสร้างภาพลักษณ์สินค้าไทยให้เป็นที่ยอมรับของคนทั่วโลกสนับสนุนผู้ประกอบการเดิมให้สามารถปรับตัวและเตรียมความพร้อมสำหรับรูปแบบการดำเนินธุรกิจใหม่ๆ และมาตรการทางการค้าในรูปแบบต่างๆ

- พัฒนาและยกระดับผลิตภาพแรงงาน เพื่อส่งเสริมขีดความสามารถในการแข่งขัน

ของประเทศ

- พัฒนาวิสาหกิจขนาดกลางและขนาดย่อมสู่สากล ให้มีการรวมกลุ่มคลัสเตอร์ที่เข้มแข็ง เพื่อเป็นพลังขับเคลื่อนเศรษฐกิจไทยด้วยการพัฒนาปัจจัยแวดล้อมให้เอื้อต่อการดำเนินธุรกิจ และเสริมสร้างขีดความสามารถในการแข่งขันส่งเสริมการพัฒนาต่อยอดอุตสาหกรรมและบริการเพื่อเข้าสู่การเป็นศูนย์กลางการผลิตบริการและอุตสาหกรรมดิจิทัล

- ยกระดับศักยภาพของสินค้าหนึ่งตำบลหนึ่งผลิตภัณฑ์ (OTOP) ไทยให้ก้าวไกลสู่สากล

- พัฒนาวิสาหกิจชุมชนและสถาบันเกษตรกร เพื่อเสริมสร้างความเข้มแข็งของชุมชน

และกลุ่มประชาชน/เกษตรกรในชุมชน ให้เป็นฐานรากสำคัญในการพัฒนาเศรษฐกิจและสังคม

การพัฒนาพื้นที่เศรษฐกิจพิเศษและเมือง

- เขตเศรษฐกิจพิเศษชายแดน พัฒนาเป็นฐานการผลิตใหม่ กระจายกิจกรรมเศรษฐกิจและความเจริญสู่ภูมิภาค สร้างความมั่นคงในพื้นที่ชายแดน เชื่อมโยงกับประเทศเพื่อนบ้านทั้งในด้านการผลิตร่วมและช่องทางตลาดร่วมกัน

- พื้นที่เศรษฐกิจบริเวณชายฝั่งทะเลตะวันออก พัฒนาเป็นฐานการผลิตที่ใช้เทคโนโลยีสูง มีบริการทันสมัย ใช้ทรัพยากรอย่างประหยัด เป็นมิตรต่อสิ่งแวดล้อมและชุมชน

- พื้นที่เมืองศูนย์กลางความเจริญ พัฒนาเป็นเมืองที่มีประสิทธิภาพ ปลอดภัย และน่าอยู่ ใช้พลังงานและทรัพยากรอย่างประหยัด จัดการสิ่งแวดล้อมเมืองอย่างเหมาะสม รองรับกิจกรรมทางเศรษฐกิจ ที่มีอนาคต มีระบบรางเชื่อมโยงเมืองศูนย์กลางความเจริญทั่วประเทศ บริหารจัดการโดยองค์กรปกครองส่วนท้องถิ่นที่มีขีดความสามารถสูง

การลงทุนพัฒนาโครงสร้างพื้นฐาน

- ด้านการขนส่ง ปรับเปลี่ยนรูปแบบการขนส่งสินค้าทางถนนสู่การขนส่งที่ต้นทุนต่ำ รวมทั้งพัฒนาโครงสร้างพื้นฐานและสิ่งอำนวยความสะดวกในการเดินทางและขนส่งไปสู่เมืองศูนย์กลางของภูมิภาคทั่วประเทศ และเชื่อมโยงกับประเทศเพื่อนบ้าน และพัฒนาอุตสาหกรรมระบบราง และอุตสาหกรรมซ่อมบำรุงอากาศยานและการผลิตชิ้นส่วนอากาศยาน เพื่อสร้างฐานอุตสาหกรรมใหม่ของประเทศ
- ด้านความมั่นคงทางพลังงาน พัฒนาให้มีความมั่นคงในราคาที่เหมาะสม โดยกระจายประเภทของเชื้อเพลิง ส่งเสริมพลังงานทดแทนตามศักยภาพรายพื้นที่ อาศัยความก้าวหน้าทางเทคโนโลยี เพื่อเสริมสร้างศักยภาพด้านพลังงาน พึ่งพาตนเองได้อย่างยั่งยืน และนำไปสู่การสร้างอุตสาหกรรมที่จะเป็นฐานเศรษฐกิจใหม่ของประเทศ รวมทั้งเชื่อมโยงแหล่งพลังงานกับประเทศในอาเซียน
- ด้านระบบเทคโนโลยีสารสนเทศและการสื่อสาร (ICT) เน้นการพัฒนาโครงสร้างพื้นฐาน ICT ที่เป็นอินเทอร์เน็ตความเร็วสูงให้ทันสมัยและกระจายทั่วถึง พัฒนาบุคลากรให้มีความรู้ความสามารถ และเชี่ยวชาญระดับมาตรฐานสากล เพิ่มขีดความสามารถของอุตสาหกรรม ICT และใช้ ICT ในการสร้างนวัตกรรม การบริการภาครัฐแบบบูรณาการ ประยุกต์ ICT เพื่อสร้างความเข้มแข็งของภาคการผลิต การศึกษา และพาณิชย์อิเล็กทรอนิกส์
- ด้านการวิจัยและพัฒนา เพิ่มสัดส่วนค่าใช้จ่ายวิจัยและพัฒนาไม่น้อยกว่าร้อยละ ๓ โดยมีสัดส่วนรัฐต่อเอกชน ๒๐:๘๐ สนับสนุนวิจัยที่มุ่งเป้าตอบสนองความต้องการในการพัฒนาประเทศ เพิ่มจำนวนบุคลากรด้านวิจัยและพัฒนาเป็น ๗๐ คนต่อประชากร ๑๐,๐๐๐ คน

การเชื่อมโยงกับภูมิภาคและเศรษฐกิจโลก

- สร้างความเป็นหุ้นส่วนการพัฒนา กับประเทศในอนุภูมิภาค ภูมิภาคและนานาชาติ ประเทศทั้งในระดับทวิภาคี และพหุภาคี เพื่อส่งเสริมความมั่นคง เพื่อสร้างความเจริญก้าวหน้าและลดความเหลื่อมล้ำอย่างยั่งยืนร่วมกัน
- ส่งเสริมให้ประเทศไทยเป็นฐานของการประกอบธุรกิจ การให้บริการทางการศึกษา การให้บริการด้านการเงิน การให้บริการด้านสุขภาพ การให้บริการด้านโลจิสติกส์และการลงทุนเพื่อการวิจัยและพัฒนา รวมทั้งเป็นฐานความร่วมมือในเอเชีย
- ส่งเสริมและสนับสนุนการลงทุนและการดำเนินธุรกิจของนักลงทุนและผู้ประกอบการไทยในต่างประเทศ
- ส่งเสริมความร่วมมือกับภูมิภาคและนานาชาติ ในการสร้างความมั่นคงด้านพลังงาน ด้านอาหาร ด้านสิ่งแวดล้อม และการบริหารจัดการภัยพิบัติในรูปแบบต่างๆ รวมทั้งการป้องกันภัยในทุกรูปแบบ
- ส่งเสริมบทบาทการเป็นผู้ประสานประโยชน์ในการเชื่อมโยงและถ่วงดุลระหว่างกลุ่มอำนาจต่างๆ และแก้ไขปัญหาความแตกต่างทางเศรษฐกิจของประเทศในภูมิภาค โดยการดำรงความสัมพันธ์ที่ดีกับประเทศและองค์กรระหว่างประเทศทั้งในและนอกภูมิภาคอย่างต่อเนื่อง บนหลักของการรักษาคุณภาพของการปฏิสัมพันธ์กับกลุ่มมหาอำนาจต่างๆ
- เพิ่มบทบาทและการมีส่วนร่วมของไทยในองค์การระหว่างประเทศ ในการผลักดันการพัฒนาในอนุภูมิภาคและภูมิภาค รวมทั้งประเทศกำลังพัฒนาในภูมิภาคอื่น ๆ และให้ความช่วยเหลือ ทั้งในด้านการเงินและทางเทคนิคกับประเทศกำลังพัฒนาในการพัฒนาด้านความเชื่อมโยงทางเศรษฐกิจสังคมและการพัฒนาทุนมนุษย์

- สนับสนุนการเปิดเสรีทางการค้า ทั้งในระดับภูมิภาค ภูมิภาค และพหุภาคี และส่งเสริมการค้ากับกลุ่มประเทศกำลังพัฒนาในภูมิภาคเดียวกัน (Intra-Regional Trade) มากขึ้น เร่งรัดการใช้ประโยชน์จากข้อตกลงที่มีผลบังคับใช้แล้ว ตลอดจนใช้โอกาสจากการเปิดเสรีการค้าและการลงทุน รวมทั้งวางแนวทางป้องกันผลกระทบที่อาจเกิดขึ้น

- สร้างองค์ความรู้ด้านการต่างประเทศ และให้ความรู้ความเข้าใจด้านการต่างประเทศ และผลประโยชน์ที่มีต่อการพัฒนาประเทศต่อภาคส่วนต่างๆ และสาธารณชนไทย รวมทั้งดำเนินการเชิงรุก ในการสร้างความเข้าใจ ความเชื่อมั่น และภาพลักษณ์ที่ดีและศักยภาพทางเศรษฐกิจ และด้านอื่นๆ ของประเทศไทย

ยุทธศาสตร์ที่ ๓ การพัฒนาและเสริมสร้างศักยภาพคน

๑) การพัฒนาศักยภาพคนตลอดช่วงชีวิตให้สนับสนุนการเจริญเติบโตของประเทศ โดยพัฒนาเริ่มตั้งแต่ในครรภ์และต่อเนื่องไปตลอดช่วงชีวิต ได้แก่ (๑) ช่วงการตั้งครรภ์/แรกเกิด/ปฐมวัย (๒) วัยเรียน (๓) วัยรุ่น/นักศึกษา (๔) วัยแรงงาน และ (๕) วัยผู้สูงอายุ

๒) การยกระดับคุณภาพการศึกษาและการเรียนรู้ ให้มีคุณภาพ เท่าเทียมและทั่วถึง โดยการปฏิรูปโครงสร้างและระบบบริหารจัดการการศึกษาในทุกระดับ การเข้าถึงการศึกษาอย่างเท่าเทียมและทั่วถึง และการยกระดับสถาบันการศึกษาในสาขาที่มีความเชี่ยวชาญสู่ความเป็นเลิศ ปฏิรูประบบการคลัง ด้านการศึกษาเพื่อเพิ่มคุณภาพและประสิทธิภาพการจัดการศึกษา ส่งเสริมการมีส่วนร่วมจากภาคเอกชน ในการจัดการศึกษา ปรับระบบการผลิตและพัฒนาครูผู้สอน พัฒนาระบบการประเมินและการรับรองคุณภาพ รวมทั้งให้มีการปฏิรูประบบการเรียนรู้

๓) การสร้างเสริมให้คนมีสุขภาพที่ดี โดยมุ่งเน้นการป้องกันและควบคุมปัจจัยที่คุกคามสุขภาพ การพัฒนาสภาพแวดล้อมที่เอื้อต่อสุขภาพ การส่งเสริมรูปแบบการดำเนินชีวิตที่สนับสนุนการมีสุขภาพกาย และจิตที่ดี สร้างและเผยแพร่ความรู้ด้านสุขภาพเพื่อนำไปสู่การปรับเปลี่ยนพฤติกรรมสุขภาพ พัฒนารูปแบบการกีฬาเพื่อสุขภาพที่เหมาะสมกับแต่ละช่วงวัย

๔) การสร้างความอยู่ดีมีสุขของครอบครัวไทย เสริมสร้างศักยภาพและบทบาทหน้าที่ของสถาบันครอบครัวในการบ่มเพาะ วางรากฐานการพัฒนาจิตใจให้เข้มแข็ง มีคุณธรรม จริยธรรม ความซื่อสัตย์ สุจริต จิตสำนึกสาธารณะ ควบคู่ไปกับการสร้างค่านิยมหลักของไทยให้สมาชิกในครอบครัว สร้างความอบอุ่น และมั่นคงให้สมาชิกในครอบครัว

ยุทธศาสตร์ที่ ๔ การสร้างโอกาสความเสมอภาคและเท่าเทียมกันทางสังคม

๑) การสร้างความมั่นคงและการลดความเหลื่อมล้ำทางด้านเศรษฐกิจและสังคม โดยสร้างความมั่นคงทางด้านรายได้และการออม กระจายทรัพยากรให้ทั่วถึงเป็นธรรมทั้งในด้านบริการสาธารณสุขขั้นพื้นฐาน ฐานทรัพยากรต่างๆ โดยเฉพาะ ในกลุ่มผู้มีรายได้น้อยและกลุ่มด้อยโอกาส ความเป็นธรรมในการเข้าถึงกระบวนการยุติธรรม

๒) การพัฒนาระบบบริการและระบบบริหารจัดการสุขภาพ บูรณาการระบบหลักประกันสุขภาพภาครัฐ ๓ กองทุน เพื่อให้เกิดความเป็นเอกภาพในการบริหารจัดการ และลดความเหลื่อมล้ำในระบบหลักประกันสุขภาพ การส่งเสริมการอภิบาลระบบสุขภาพในลักษณะเครือข่าย รวมทั้งการพัฒนาคุณภาพ การกีฬาเพื่อสุขภาพ

๓) การสร้างสภาพแวดล้อมและนวัตกรรมที่เอื้อต่อการดำรงชีวิตในสังคมสูงวัย โดยเตรียมการด้านโครงสร้างพื้นฐานและสิ่งแวดล้อมที่เอื้อต่อผู้สูงอายุและผู้ด้อยโอกาส

๔) การสร้างความเข้มแข็งของสถาบันทางสังคมและทุนทางวัฒนธรรมและความเข้มแข็งของชุมชน โดยการฟื้นฟูบทบาทสถาบันศาสนา การธำรงรักษาวัฒนธรรมและขนบธรรมเนียมประเพณีเพื่อเป็นฐานรากที่เข้มแข็งในสังคม ตลอดจนการเสริมสร้างความเข้มแข็งของชุมชนเพื่อให้ชุมชนสามารถ จัดการตนเองได้อย่างยั่งยืน

๕) พัฒนาการสื่อสารมวลชนให้เป็นกลไกในการสนับสนุนการพัฒนา ส่งเสริมจรรยาบรรณของสื่อมวลชน มีการปรับปรุงระบบตรวจสอบสื่อ มีการกำหนดบทลงโทษ และพัฒนาภาคประชาชนให้มีความรู้เท่าทันสื่อโดยเฉพาะสื่อออนไลน์

ยุทธศาสตร์ที่ ๕ การสร้างการเติบโตบนคุณภาพชีวิตที่เป็นมิตรต่อสิ่งแวดล้อม

๑) จัดระบบอนุรักษ์ พืชพันธุ์และป้องกันการทำลายทรัพยากรธรรมชาติ

- ปกป้องรักษาและฟื้นฟูทรัพยากรป่าไม้ ดำเนินการปราบปรามและป้องกันการบุกรุกทำลายป่าอย่างเข้มงวด

- ส่งเสริมการปลูกป่าเศรษฐกิจ บริหารจัดการการใช้ประโยชน์ที่ดินในพื้นที่ป่าไม้บนพื้นฐานให้คนและชุมชนสามารถอยู่กับป่าได้ และส่งเสริมแนวทางประเมินมูลค่าการให้บริการของระบบนิเวศและการสร้างรายได้จากการอนุรักษ์

- วางระบบป้องกันการกัดเซาะชายฝั่ง

- เสริมสร้างความเข้มแข็งและความร่วมมือในภูมิภาคอาเซียนด้านการจัดการทรัพยากรธรรมชาติและสิ่งแวดล้อมอย่างยั่งยืน

๒) วางระบบบริหารจัดการน้ำให้มีประสิทธิภาพ

- เน้นการปรับระบบการบริหารจัดการอุทกภัยอย่างบูรณาการ ให้มีแหล่งกักเก็บน้ำต้นทุนและแหล่งชะลอน้ำที่เพียงพอ เพิ่มขีดความสามารถในการเก็บกักน้ำและเพิ่มประสิทธิภาพการระบายน้ำ และการผันน้ำ และการพัฒนาคลังข้อมูลระบบพยากรณ์ และการเตือนภัย และแผนงานเผชิญเหตุเฉพาะพื้นที่ ตลอดจนการปรับปรุงองค์กรและกฎหมาย รวมทั้งการสร้างการมีส่วนร่วมในการบริหารจัดการน้ำ

- พัฒนาและใช้พลังงานที่เป็นมิตรกับสิ่งแวดล้อม

- ลดการปล่อยก๊าซเรือนกระจก

- เพิ่มประสิทธิภาพการใช้พลังงาน ส่งเสริมการผลิตพลังงานสะอาด

- กำหนดกฎระเบียบ และสร้างกลไกให้ทุกภาคส่วนใช้พลังงานอย่างมีประสิทธิภาพ

- สร้างความรู้ความเข้าใจให้กับประชาชนเกี่ยวกับการพัฒนาและการประหยัดพลังงานอย่าง

ถูกต้องและต่อเนื่อง

๓) พัฒนาเมืองอุตสาหกรรมเชิงนิเวศและเมืองที่เป็นมิตรกับสิ่งแวดล้อม

- พัฒนาพื้นที่อุตสาหกรรมหนาแน่นให้เป็นเมืองอุตสาหกรรมนิเวศต้นแบบ และบรรจุให้เป็นแผนพัฒนาของจังหวัดและพื้นที่

- สนับสนุนและผลักดันให้โรงงานปฏิบัติสู่อุตสาหกรรมสีเขียว และปรับกฎระเบียบให้เอื้อต่อการพัฒนา

- เพิ่มศักยภาพเมืองด้านสิ่งแวดล้อมอย่างมีส่วนร่วม โดยเฉพาะในการเพิ่มประสิทธิภาพการจัดการของเสีย

- เพิ่มพื้นที่สีเขียวเพื่อเป็นแหล่งดูดซับมลพิษและเก็บกักคาร์บอน

- พัฒนาพื้นที่เพื่อเชื่อมโยงโอกาสจากอาเซียน ในการพัฒนาเมืองที่เป็นมิตรกับสิ่งแวดล้อมอย่างสมดุลและยั่งยืน

๔) การร่วมลดปัญหาโลกร้อนและปรับตัวให้พร้อมรับการเปลี่ยนแปลงสภาพภูมิอากาศ

- ลดการก่อก๊าซเรือนกระจก

- เพิ่มขีดความสามารถในการปรับตัวต่อการเปลี่ยนแปลงสภาพภูมิอากาศ

- ส่งเสริมการผลิตและบริโภคที่เป็นมิตรกับสิ่งแวดล้อม

- ป้องกัน ฝ่าระวางและเตือนภัยพิบัติทางธรรมชาติ ส่งเสริมการทำแผนบริหารความต่อเนื่องของธุรกิจ

๕) ใช้เครื่องมือทางเศรษฐศาสตร์และนโยบายการคลังเพื่อสิ่งแวดล้อม

- จัดให้มีภาษีและค่าธรรมเนียมสำหรับผลิตภัณฑ์ที่ก่อให้เกิดผลกระทบต่อสิ่งแวดล้อม และค่าธรรมเนียมการจัดการมลพิษ การวางเงินประกันความเสี่ยงหรือความเสียหายต่อสิ่งแวดล้อม

- ปรับปรุงโครงสร้างภาษีเพื่อส่งเสริมการประหยัดพลังงาน การใช้พลังงานทางเลือก และอนุรักษ์สิ่งแวดล้อม

- ส่งเสริมการจัดซื้อจัดจ้างที่เป็นมิตรกับสิ่งแวดล้อมรวมทั้งการปรับปรุงระบบโครงสร้างองค์กร กลไก กระบวนการยุติธรรม และกฎหมายในการบริหารจัดการทรัพยากร ธรรมชาติและสิ่งแวดล้อมให้ทันสมัยและมีประสิทธิภาพ เน้นหลักการกระจายอำนาจให้กับท้องถิ่นและการมีส่วนร่วมของประชาชน

ยุทธศาสตร์ที่ ๖ การปรับสมดุลและพัฒนาระบบการบริหารจัดการภาครัฐ

๑) การปรับปรุงการบริหารจัดการรายได้และรายจ่ายของภาครัฐ

- ปฏิรูประบบภาษีทั้งระบบ เพื่อเพิ่มรายได้ของภาครัฐและเป็นเครื่องมือในการเพิ่มขีดความสามารถในการแข่งขันและลดความเหลื่อมล้ำ

- ปฏิรูประบบการใช้จ่ายงบประมาณให้เกิดประสิทธิภาพและประสิทธิผล จัดให้มีกฎหมายที่เป็นกรอบในการบริหารการเงินการคลังภาครัฐ มีการจัดทำงบประมาณระยะปานกลางและระยะยาว เพื่อสนับสนุนการขับเคลื่อนนโยบายตามยุทธศาสตร์ชาติและแผนพัฒนาประเทศ

- มุ่งเน้นการจัดทำงบประมาณโดยยึดพื้นที่และประเด็นวาระการพัฒนาเป็นตัวตั้งและให้ประชาชนเข้ามามีส่วนร่วมในกระบวนการจัดทำงบประมาณได้มากขึ้น

๒) ปรับปรุงบทบาท ภารกิจ และโครงสร้างของหน่วยงานภาครัฐ

- ทบทวนบทบาทภารกิจของหน่วยงานภาครัฐให้มีความเหมาะสม ถ่ายโอนงานให้ภาคส่วนอื่นเพิ่มประสิทธิภาพและผลิตภาพในการปฏิบัติราชการและสร้างความโปร่งใสในการปฏิบัติราชการ

- พัฒนาให้หน่วยงานภาครัฐเป็นองค์กรแห่งการเรียนรู้ เปิดโอกาสให้ประชาชนเข้ามามีส่วนร่วมในการดำเนินงานของหน่วยงานภาครัฐ ตอบสนองความต้องการของประชาชนตามหลักการบริหารกิจการบ้านเมืองที่ดีเพื่อสร้างความเชื่อมั่นศรัทธาในการบริหารราชการแผ่นดิน

๓) การวางระบบบริหารงานราชการแบบบูรณาการ

- พัฒนารูปแบบและวิธีการทำงานของภาครัฐในระดับต่างๆ ระหว่างราชการบริหารส่วนกลาง ส่วนภูมิภาค และส่วนท้องถิ่น โดยเน้นการยึดพื้นที่เป็นหลัก และปรับปรุงการจัดสรรงบประมาณให้เป็นแบบยึดพื้นที่เป็นตัวตั้ง รวมทั้งวางเงื่อนไขการจัดสรรงบประมาณให้กระทรวง/กรม ต้องสนับสนุนการขับเคลื่อนพัฒนาจังหวัด/กลุ่มจังหวัดในสัดส่วนวงเงินงบประมาณที่เหมาะสม

๔) การพัฒนาระบบบริหารจัดการกำลังคนและพัฒนาบุคลากรภาครัฐ

- วางแผนกำลังคนเชิงยุทธศาสตร์ ให้มีความเหมาะสม ไม่เป็นภาระต่องบประมาณประเทศ

- สรรหา และจูงใจให้คนรุ่นใหม่ที่มีขีดสมรรถนะสูงเข้ามาสู่ระบบราชการไทย สนับสนุนให้มีการแลกเปลี่ยนบุคลากรระหว่างภาครัฐและภาคเอกชน

- เสริมสร้างระบบคุณธรรมและวางมาตรการที่เหมาะสมในการแต่งตั้ง โยกย้าย

๕) การต่อต้านการทุจริตและประพฤติมิชอบ

- ส่งเสริมสนับสนุนให้ภาคีองค์กรภาคเอกชน ภาคประชาสังคม ชุมชนและประชาชน และเครือข่ายต่างๆ สอดส่องเฝ้าระวัง ตรวจสอบ หรือต่อต้านการทุจริตและประพฤติ มิชอบของบุคลากรภาครัฐ วางมาตรการคุ้มครองพยานและผู้ที่เกี่ยวข้อง

- พัฒนาระบบตรวจสอบสาธารณะและผู้ตรวจสอบอิสระจากภายนอก ที่ผ่านการฝึกอบรมเข้ามาดำเนินการตรวจสอบการจัดซื้อจัดจ้างของทางราชการ

- ๖) การพัฒนาระบบการให้บริการประชาชนของหน่วยงานภาครัฐ
- พัฒนางานบริการของภาครัฐสู่ความเป็นเลิศ เพื่อสนองตอบความต้องการของผู้รับบริการ
 - พัฒนาศูนย์กลางการให้บริการด้วยระบบ e-service และการจัดทำ web-portal จัดทำฐานข้อมูลงานบริการที่มีประสิทธิภาพ ให้ประชาชนเข้าถึงการให้บริการของรัฐได้โดยสะดวก
 - ยกระดับประสิทธิภาพการให้บริการ การให้บริการ online ผ่านทางเว็บไซต์และโทรศัพท์มือถือ
- ๗) การปรับปรุงแก้ไข กฎหมาย และระเบียบ ข้อบังคับที่ล้าสมัย
- การปรับปรุงกฎหมาย ระเบียบ และข้อบังคับให้เอื้ออำนวยต่อการบริหารราชการแผ่นดิน
- การประกอบธุรกิจ ข้อตกลงระหว่างประเทศและการแข่งขันระหว่างประเทศ
- เพิ่มศักยภาพหน่วยงานภาครัฐที่มีหน้าที่ให้ความเห็นทางกฎหมายให้สามารถปฏิบัติงานได้อย่างรวดเร็ว สามารถให้ความช่วยเหลือภาคเอกชนและประชาชนได้

สรุปแผนยุทธศาสตร์ชาติ ๒๐ ปี มียุทธศาสตร์ในการดำเนินการ ๖ ยุทธศาสตร์ ดังนี้

- ยุทธศาสตร์ที่ ๑ ด้านความมั่นคง
- ยุทธศาสตร์ที่ ๒ การสร้างความสามารถในการแข่งขัน
- ยุทธศาสตร์ที่ ๓ การพัฒนาและเสริมสร้างศักยภาพคน
- ยุทธศาสตร์ที่ ๔ การสร้างโอกาสความเสมอภาคและเท่าเทียมกันทางสังคม
- ยุทธศาสตร์ที่ ๕ การสร้างการเติบโตบนคุณภาพชีวิตที่เป็นมิตรต่อสิ่งแวดล้อม
- ยุทธศาสตร์ที่ ๖ การปรับสมดุลและพัฒนาระบบการบริหารจัดการภาครัฐ

๑.๒ แผนพัฒนาเศรษฐกิจและสังคมแห่งชาติ ฉบับที่ ๑๒

กรอบวิสัยทัศน์แผนพัฒนาเศรษฐกิจและสังคมแห่งชาติ ฉบับที่ ๑๒

จากสถานะของประเทศและบริบทการเปลี่ยนแปลงต่างๆ ที่ประเทศกำลังประสบอยู่ ทำให้การกำหนดวิสัยทัศน์แผนพัฒนา ฉบับที่ ๑๒ ยังคงมีความต่อเนื่องจากวิสัยทัศน์แผนพัฒนา ฉบับที่ ๑๑ และกรอบหลักการของการวางแผนที่น้อมนำและประยุกต์ใช้หลักปรัชญาของเศรษฐกิจพอเพียง ยึดคนเป็นศูนย์กลางของการพัฒนาอย่างมีส่วนร่วม การพัฒนาที่ยืดหยุ่นสมดุล ยั่งยืน โดยวิสัยทัศน์ของการพัฒนาในแผนพัฒนา ฉบับที่ ๑๒ ต้องให้ความสำคัญกับการกำหนดทิศทางการพัฒนาที่มุ่งสู่การเปลี่ยนผ่านประเทศไทยจากประเทศที่มีรายได้ปานกลางไปสู่ประเทศที่มีรายได้สูง มีความมั่นคง และยั่งยืน สังคมอยู่ร่วมกันอย่างมีความสุข และนำไปสู่การบรรลุวิสัยทัศน์ระยะยาว “ มั่นคง มั่งคั่ง ยั่งยืน ” ของประเทศ

การกำหนดตำแหน่งทางยุทธศาสตร์ของประเทศ (Country Strategic Positioning)

เป็นการกำหนดตำแหน่งทางยุทธศาสตร์ของประเทศที่สอดคล้องกับยุทธศาสตร์ชาติที่ สศช. ได้จัดทำขึ้น “ ประเทศไทยเป็นประเทศรายได้สูงที่มีการกระจายรายได้อย่างเป็นธรรม เป็นศูนย์กลางด้านการขนส่งและโลจิสติกส์ของภูมิภาคสู่ความเป็นชาติการค้าและบริการ (Trading and Service Nation) เป็นแหล่งผลิตสินค้าเกษตรอินทรีย์และเกษตรปลอดภัย แหล่งอุตสาหกรรมสร้างสรรค์และมินิวัดกรรมสูงที่เป็นมิตรต่อสิ่งแวดล้อม ”

เป้าหมาย

๑) การหลุดพ้นจากกับดักประเทศรายได้ปานกลางสู่รายได้สูง

- ๑.๑) เศรษฐกิจขยายตัวเฉลี่ยไม่ต่ำกว่าร้อยละ ๕.๐
- ๑.๒) ผลผลิตมวลรวมในประเทศต่อหัว (GDP Per Capita) และรายได้ประชาชาติต่อหัว (GNP Per Capita) ณ สิ้นแผนพัฒนา ฉบับที่ ๑๒ ในปี ๒๕๖๔ เพิ่มขึ้นเป็น ๓๑๗,๐๕๑ บาท (๙,๓๒๕ ดอลลาร์ สรอ.) และ ๓๐๑,๑๙๙ บาท (๘,๘๕๙ ดอลลาร์ สรอ.) ต่อคนต่อปี
- ๑.๓) ผลผลิตภาพการผลิตเพิ่มขึ้นไม่ต่ำกว่าเฉลี่ยร้อยละ ๒.๕ ต่อปี
- ๑.๔) การลงทุนรวมขยายตัวไม่ต่ำกว่าเฉลี่ยร้อยละ ๘.๐ (การลงทุนภาครัฐไม่ต่ำกว่าร้อยละ ๑๐.๐ และการลงทุนของภาคเอกชนขยายตัวไม่ต่ำกว่าเฉลี่ยร้อยละ ๗.๕ ในขณะที่ปริมาณการส่งออกขยายตัวเฉลี่ยไม่ต่ำกว่าร้อยละ ๔.๐ ต่อปี)

๒) การพัฒนาศักยภาพคนให้สนับสนุนการเจริญเติบโตของประเทศและการสร้างสังคมสูงวัยอย่างมีคุณภาพ

๒.๑) ประชาชนทุกช่วงวัยมีความมั่นคงทางด้านเศรษฐกิจและสังคม (Socio-Economic Security) และมีคุณภาพชีวิตที่ดีขึ้น

๒.๒) การศึกษาและการเรียนรู้ได้รับการพัฒนาคุณภาพ

๒.๓) สถาบันทางสังคมมีความเข้มแข็งเป็นฐานรากที่เอื้อต่อการพัฒนาคน

๓) การลดความเหลื่อมล้ำในสังคม

๓.๑) การกระจายรายได้มีความเท่าเทียมกันมากขึ้น

๓.๒) บริการทางสังคมมีคุณภาพและมีการกระจายอย่างทั่วถึง

๔) การสร้างการเจริญเติบโตทางเศรษฐกิจและสังคมที่เป็นมิตรกับสิ่งแวดล้อม

๔.๑) รักษาความมั่นคงของฐานทรัพยากร สร้างสมดุลระหว่างการอนุรักษ์และการใช้ประโยชน์อย่างยั่งยืนและเป็นธรรม

๔.๒) ขับเคลื่อนประเทศสู่เศรษฐกิจและสังคมที่เป็นมิตรต่อสิ่งแวดล้อม

๔.๓) เพิ่มขีดความสามารถในการรับมือภัยพิบัติและการเปลี่ยนแปลงสภาพภูมิอากาศ

๔.๔) เพิ่มประสิทธิภาพและเสริมสร้างธรรมาภิบาลในการจัดการทรัพยากรธรรมชาติและสิ่งแวดล้อม

๔.๕) มีการบริหารจัดการน้ำให้สมดุลระหว่างการอุปสงค์และอุปทานของน้ำ

๕) การบริหารราชการแผ่นดินที่มีประสิทธิภาพ

๕.๑) การบริหารงานภาครัฐที่โปร่งใส เป็นธรรม มีประสิทธิภาพ และมีส่วนร่วม

๕.๒) ขจัดการทุจริตคอร์รัปชัน

๕.๓) มีการกระจายอำนาจที่เหมาะสม

แนวทางการพัฒนา

๑) การยกระดับศักยภาพการแข่งขันและการหลุดพ้นกับดักรายได้ปานกลางสู่รายได้สูง

๑.๑) การส่งเสริมด้านการวิจัยและพัฒนา พัฒนาสถานะแวดล้อมของการพัฒนาวิทยาศาสตร์ เทคโนโลยี วิจัย และนวัตกรรม ทั้งด้านการลงทุนในการวิจัยและพัฒนา ด้านบุคลากรวิจัย ด้านโครงสร้างพื้นฐาน และด้านการบริหารจัดการ รวมทั้งสนับสนุนและผลักดันให้ผู้ประกอบการมีบทบาทหลักด้านเทคโนโลยีและนวัตกรรม ตลอดจนผลักดันงานวิจัยและพัฒนาให้ใช้ประโยชน์อย่างแท้จริงทั้งเชิงพาณิชย์และสาธารณะโดยให้ความคุ้มครองทรัพย์สินทางปัญญา

๑.๒) การพัฒนาผลิตภาพแรงงาน สร้างความร่วมมือระหว่างภาครัฐและภาคเอกชนในการพัฒนากำลังคนและแรงงานให้มีทักษะความรู้และสมรรถนะที่สอดคล้องกับความต้องการของตลาดและรองรับการเปิดเสรีของประชาคมอาเซียน โดยยกระดับและพัฒนาสมรรถนะแรงงานไทยด้วยเทคโนโลยี เร่งรัดให้แรงงานทั้งระบบมีการเรียนรู้ขั้นพื้นฐานเพื่อสามารถแข่งขันในตลาดแรงงานได้ สนับสนุนให้แรงงานและปัจจัยการผลิตมีความยืดหยุ่นในการเคลื่อนย้ายระหว่างสาขาการผลิตและระหว่างพื้นที่การผลิต เพื่อให้แรงงานสามารถเคลื่อนย้ายไปสู่สาขาการผลิตที่มีผลิตภาพการผลิตสูงสุด และสนับสนุนให้ผู้ประกอบการในภาคอุตสาหกรรมและบริการจัดทำกรอบคุณวุฒิวิชาชีพและมาตรฐานฝีมือแรงงานให้เป็นมาตรฐานที่เชื่อมโยงกันเพื่อยกระดับทักษะของแรงงานไทย

๑.๓) การส่งเสริมผู้ประกอบการที่เข้มแข็งและพาณิชย์ดิจิทัล พัฒนาขีดความสามารถของผู้ประกอบการให้มีความยืดหยุ่น สามารถปรับตัวและดำเนินธุรกิจท่ามกลางการดำเนินนโยบายและมาตรการการกีดกันทางการค้าในรูปแบบต่างๆ เพิ่มสัดส่วนความเป็นเจ้าของของคนไทยและสนับสนุนให้มีการขยายตลาดที่มีแบรนด์สินค้าและช่องทางการตลาดที่เป็นของตนเองมากขึ้น ตลอดจนพัฒนาต่อยอดอุตสาหกรรมและบริการเพื่อเข้าสู่การเป็นศูนย์กลางการผลิต บริการ และอุตสาหกรรมดิจิทัล

๑.๔) การลงทุนโครงสร้างพื้นฐาน เร่งลงทุนและพัฒนาโครงสร้างพื้นฐานด้านการคมนาคมขนส่ง เพื่อเชื่อมโยงพื้นที่เศรษฐกิจในประเทศและต่างประเทศ ทั้งการพัฒนาและปรับปรุงโครงข่ายรถไฟให้เป็นโครงข่ายหลักในการเดินทางและขนส่งของประเทศ พัฒนาโครงข่ายระบบขนส่งสาธารณะ และโครงข่ายทางหลวงพิเศษระหว่างเมือง ขยายขีดความสามารถของท่าอากาศยานหลักของประเทศ พัฒนาท่าเรือที่มีศักยภาพให้เป็นท่าเรืออิเล็กทรอนิกส์ เต็มรูปแบบ รวมทั้งพัฒนาและปรับปรุงระบบโทรคมนาคมของประเทศ ตลอดจนสนับสนุนการพัฒนาด้านอุตสาหกรรมที่เกิดจากลงทุนด้านโครงสร้างพื้นฐาน เช่น อุตสาหกรรมซ่อมบำรุงและผลิตชิ้นส่วนอากาศยานและอุตสาหกรรมระบบราง เป็นต้น เพื่อสร้างโอกาสทางเศรษฐกิจให้กับประเทศในการเป็นฐานการผลิตในภูมิภาคอาเซียน

๑.๕) การปรับโครงสร้างการผลิต ปรับโครงสร้างการผลิตภาคเกษตร โดยการปรับเปลี่ยนจากการผลิตสินค้าเกษตรขั้นปฐม เป็นสินค้าเกษตรแปรรูปที่มีมูลค่าสูงมีคุณภาพและมาตรฐานสากล สามารถสร้างความเชื่อมโยงทางด้านวัตถุดิบกับประเทศเพื่อนบ้านและลดระดับการผลิตสินค้าขั้นปฐมที่สูญเสียขีดความสามารถในการแข่งขันลงสู่ระดับที่จำเป็นสำหรับการสร้างความมั่นคงทางด้านอาหารและพลังงาน จัดระบบการผลิตให้สอดคล้องกับศักยภาพพื้นที่และความต้องการของตลาดตั้งแต่ต้นน้ำถึงปลายน้ำทั้งด้านกายภาพและเศรษฐกิจ รวมทั้งส่งเสริมการรวมกลุ่มทางการเกษตรจากกิจการเจ้าของคนเดียวเป็นการประกอบการในลักษณะสหกรณ์ ห้างหุ้นส่วน และบริษัทเพื่อให้เกิดการประหยัดจากขนาด พิจารณาพันธุ์พืชที่เหมาะสมกับศักยภาพของพื้นที่และแหล่งน้ำ ใช้เทคโนโลยีการผลิตในระดับที่เหมาะสม ใช้กลไกตลาดในการป้องกันความเสี่ยง ตลอดจนส่งเสริมและเร่งขยายผลแนวคิดการทำเกษตรตามหลักปรัชญาของเศรษฐกิจพอเพียง และระบบเกษตรกรรมยั่งยืน

ปรับโครงสร้างการผลิตภาคบริการโดยเร่งพัฒนาระบบคมนาคมขนส่งให้เกิดความเชื่อมโยงกันเป็นโครงข่ายทั้งทางบก ทางน้ำ และทางอากาศ เร่งพัฒนาท่าเทียบเรือขนาดใหญ่เพื่อรองรับการเติบโตของการท่องเที่ยวทางทะเล ปรับปรุงแก้ไขกฎหมายที่เกี่ยวข้องกับการท่องเที่ยวให้ครอบคลุมและทันสมัยทั้งการควบคุมกิจกรรมต่างๆ เกี่ยวกับการท่องเที่ยวและส่งเสริมการท่องเที่ยวและกำหนดและจัดทำกฎหมายเพื่อยกระดับมาตรฐานการท่องเที่ยวของไทยสู่สากลและรองรับการพัฒนาการท่องเที่ยวให้สามารถแข่งขันได้ในระดับนานาชาติ รวมทั้งส่งเสริมการพัฒนาเชิงพื้นที่ในลักษณะกลุ่มคลัสเตอร์ท่องเที่ยว โดยสนับสนุนการพัฒนาด้านการท่องเที่ยวของพื้นที่ที่มีความเชื่อมโยงทั้งทางกายภาพ วิถีชีวิต/วัฒนธรรมท้องถิ่น และกิจกรรมการท่องเที่ยว ตลอดจนส่งเสริมการสร้างเชื่อมโยงด้านการท่องเที่ยวในภูมิภาคอาเซียน ทั้งประเทศที่มีพรมแดนติดกันและประเทศที่มีโครงข่ายคมนาคมขนส่งเชื่อมโยงกันเพื่อให้เกิดการพัฒนาแบบองค์รวมทั้งระบบ

พัฒนาต่อยอดอุตสาหกรรมอนาคตเพื่อเป็นแหล่งการถ่ายทอดเทคโนโลยี เชื่อมโยงการผลิตกับอุตสาหกรรมที่เป็นฐานรายได้ประเทศ และเป็นกลไกการขับเคลื่อนเศรษฐกิจไทยให้เข้าสู่การเป็นศูนย์กลางการผลิตและบริการทั้งในระดับอนุภูมิภาคและในภูมิภาคอาเซียน

พัฒนาโครงสร้างพื้นฐานที่สนับสนุนการขยายตัวด้านการค้าการลงทุน เช่น โลจิสติกส์ และพลังงาน รวมทั้งปัจจัยสนับสนุนการลงทุนอื่นๆ เช่น ลดอุปสรรคการเคลื่อนย้ายเงินทุนระหว่างประเทศ เป็นต้น ส่งเสริมการนำเทคโนโลยีและนวัตกรรมมาประยุกต์ใช้ทั้งภาคการผลิต การตลาด การบริหารจัดการ การเงิน และโลจิสติกส์ เชื่อมโยงเศรษฐกิจดิจิทัล ในการอำนวยความสะดวกทางการค้าการลงทุนด้วยระบบอิเล็กทรอนิกส์ และสนับสนุนการลงทุนเพื่อสร้างเศรษฐกิจและสังคมแห่งปัญญาและการเรียนรู้ มุ่งเน้นการพัฒนาธุรกิจเชิงสร้างสรรค์ การลงทุนที่ใช้เทคโนโลยีขั้นสูงและเป็นมิตรกับสิ่งแวดล้อม การประหยัดพลังงานและการใช้พลังงานทดแทน การลงทุนด้านการวิจัยและพัฒนาเชิงพาณิชย์ การจัดตั้งสำนักงานใหญ่ข้ามประเทศ บริษัทการค้าระหว่างประเทศ รวมทั้งการให้ความสำคัญเรื่องความรับผิดชอบต่อสังคมและการตอบแทนสู่สังคมขององค์กร และกิจการเพื่อสังคม

๒) การพัฒนาศักยภาพคนตามช่วงวัยและการปฏิรูประบบเพื่อสร้างสังคมสูงวัยอย่างมีคุณภาพ

๒.๑) การพัฒนาศักยภาพคนในทุกช่วงวัยให้สนับสนุนการเจริญเติบโตของประเทศ

โดยช่วงวัยเด็กตั้งแต่แรกเกิดให้มีพัฒนาการที่สมวัยในทุกด้าน วัยเรียน วัยรุ่นให้มีทักษะการเรียนรู้ ทักษะชีวิต สามารถอยู่ร่วมกับผู้อื่นภายใต้บริบทสังคมที่เป็นพหุวัฒนธรรม วัยแรงงานให้มีการพัฒนายกระดับสมรรถนะฝีมือแรงงานเพื่อสร้างผลิตภาพเพิ่มให้กับประเทศ วัยผู้สูงอายุให้มีการทำงานที่เหมาะสมตามศักยภาพและประสบการณ์ มีรายได้ในการดำรงชีวิต มีการสร้างเสริมและฟื้นฟูสุขภาพเพื่อป้องกันหรือชะลอความทุพพลภาพและโรคเรื้อรังต่างๆ ที่จะก่อให้เกิดภาระแก่ปัจเจกบุคคล ครอบครัว และระบบบริการสุขภาพ

๒.๒) การยกระดับคุณภาพการศึกษาและการเรียนรู้ให้มีคุณภาพ เท่าเทียมและทั่วถึง

(๑) ปฏิรูประบบบริหารจัดการทางการศึกษา โดยปรับระบบบริหารจัดการการศึกษาใหม่เพื่อสร้างความรับผิดชอบต่อผลลัพธ์ (Accountability)

(๒) ปฏิรูประบบการคลังด้านการศึกษา เพื่อเพิ่มคุณภาพและประสิทธิภาพการจัดการศึกษาโดยการจัดสรรงบประมาณตรงสู่ผู้เรียน ส่งเสริมการมีส่วนร่วมจากภาคเอกชนในการจัดการศึกษา

(๓) พัฒนาคุณภาพครูทั้งระบบ ตั้งแต่กระบวนการผลิต สรรหาและการคัดเลือกให้ได้คนดีคนเก่งรวมทั้งระบบการประเมินและรับรองคุณภาพที่เน้นผลลัพธ์จากตัวผู้เรียน

(๔) ปฏิรูประบบการเรียนรู้ โดยมุ่งจัดการเรียนรู้เพื่อสร้างสมรรถนะกำลังคนทั้งระบบการศึกษา ตั้งแต่ระดับปฐมศึกษาจนถึงการเรียนรู้ตลอดชีวิต พัฒนาสื่อเพื่อการเรียนรู้ปรับหลักสูตรและผลิตกำลังคนให้สอดคล้องกับการเปลี่ยนแปลงและความต้องการของตลาด การวิจัยและการใช้เทคโนโลยีและสื่อเพื่อการเรียนรู้

๒.๓) การพัฒนาด้านสุขภาพ

โดยส่งเสริมการพัฒนาเทคโนโลยีและนวัตกรรมทางการแพทย์เพื่อรองรับการเป็นสังคมผู้สูงอายุทั้งในด้านผลิตภัณฑ์สุขภาพและที่อยู่อาศัยสำหรับผู้สูงอายุ ยกระดับการบริหารจัดการระบบสุขภาพเพื่อลดความเหลื่อมล้ำและสร้างความยั่งยืนในระยะยาว โดยพัฒนาระบบข้อมูลสารสนเทศเพื่อการบริหารทรัพยากรด้านสาธารณสุข บูรณาการระบบหลักประกันสุขภาพภาครัฐให้เกิดความเป็นเอกภาพในการบริหารจัดการและการใช้ทรัพยากร และส่งเสริมการอภิบาลระบบสุขภาพในรูปแบบเครือข่ายที่มีการใช้ทรัพยากรร่วมกัน พัฒนาศักยภาพของประเทศไทยสู่การเป็นศูนย์กลางสุขภาพนานาชาติทั้งในด้านศูนย์กลางบริการสุขภาพ (Medical Service Hub) ศูนย์กลางบริการเพื่อส่งเสริมสุขภาพ (Wellness Hub) ศูนย์กลางยาและผลิตภัณฑ์เพื่อสุขภาพ (Product Hub) และศูนย์กลางบริการวิชาการและงานวิจัย (Academic Hub) เพื่อนำรายได้กลับมาใช้ยกระดับคุณภาพบริการสาธารณสุขภายในประเทศ รวมทั้งส่งเสริมการให้ความสำคัญกับมิติสุขภาพในทุกนโยบายสาธารณะ (Health in All Policies) เพื่อให้การขับเคลื่อนนโยบายของทุกภาคส่วนตระหนักถึงผลกระทบของนโยบายสาธารณะที่มีต่อสุขภาพของประชาชน

๒.๔) การสร้างสภาพแวดล้อมและนวัตกรรมที่เอื้อต่อการดำรงชีพในสังคมสูงวัย

โดยการปรับปรุงสภาพแวดล้อมและความจำเป็นทางกายภาพให้เหมาะกับวัย และการพัฒนาระบบการดูแลผู้สูงอายุในรูปแบบที่หลากหลายทั้งในด้านการจัดบริการสุขภาพและสวัสดิการสังคมอย่างบูรณาการ โดยการมีส่วนร่วมของทุกภาคส่วนอย่างต่อเนื่อง รวมทั้งพัฒนาชุมชนที่มีศักยภาพและความพร้อมให้เป็นต้นแบบของการดูแลผู้สูงอายุเพื่อขยายผลไปสู่ชุมชนอื่น ตลอดจนการพัฒนาวัฒนธรรมในการใช้ชีวิตประจำวันสำหรับผู้สูงอายุ

๓) การลดความเหลื่อมล้ำทางสังคม

๓.๑) การยกระดับรายได้และสร้างโอกาสในการประกอบอาชีพ

มุ่งเน้นการเพิ่มผลิตภาพแรงงาน โดยสนับสนุนให้แรงงานมีโอกาสเข้าถึงการเรียนรู้และพัฒนาทักษะฝีมือแรงงานอย่างมีมาตรฐาน ปรับโครงสร้างค่าจ้างแรงงานให้ชัดเจนและสะท้อนทักษะฝีมือแรงงานอย่างแท้จริง แรงผลักดันให้การใช้ระบบมาตรฐานคุณวุฒิวิชาชีพและมาตรฐานฝีมือแรงงานในทางปฏิบัติอย่างเป็นรูปธรรม

นอกจากนี้ เพิ่มผลิตภาพทางการผลิตของเกษตรกรรายย่อย โดยสนับสนุนการวิจัยและพัฒนา และการผลิตทางการเกษตรที่สอดคล้องกับพื้นที่ สร้างหลักประกันรายได้แทนการอุดหนุนด้านราคาสินค้าเกษตร ลดต้นทุนทางการเกษตรโดยสนับสนุนปัจจัยการผลิต

๓.๒) การจัดบริการทางสังคมให้ทุกคนตามสิทธิขั้นพื้นฐาน และเน้นการสร้างภูมิคุ้มกันระดับปัจเจก

(๑) พัฒนาระบบบริการสาธารณสุขให้มีคุณภาพและมีช่องทางการเข้าถึงอย่างหลากหลาย โดยเฉพาะระบบบริการสาธารณสุขและการศึกษาขั้นพื้นฐาน สวัสดิการสังคม และกระบวนการยุติธรรม

(๒) สนับสนุนการจัดหาที่อยู่อาศัยของผู้มีรายได้น้อยและการเข้าถึงระบบสาธารณสุขปฐมภูมิ พัฒนาโครงการที่อยู่อาศัยแก้ปัญหามลพิษในแอ่งโดยดำเนินการร่วมกับภาคธุรกิจเอกชน

(๓) การจัดรูปแบบสวัสดิการพื้นฐานที่จำเป็นและเหมาะสมตามกลุ่มเป้าหมาย (Customized Welfare) ที่คำนึงถึงฐานะทางเศรษฐกิจและสังคมที่แตกต่างกัน โดยมีแนวทางการรับภาระค่าใช้จ่ายร่วมกัน (Cost Sharing)

๓.๓) การสร้างความเสมอภาคในการเข้าถึงทรัพยากร

โดยปฏิรูปที่ดินเพื่อการเกษตร สนับสนุนให้เกษตรกรรายย่อยที่ไร้ที่ดินทำกินและยากจนได้มีที่ดินเป็นของตนเองหรือมีสิทธิทำกินในที่ดิน ปฏิรูประบบการบริหารจัดการน้ำอย่างเป็นระบบและเข้าถึงพื้นที่เป้าหมายได้อย่างแท้จริงด้วยการผลักดัน พรบ.ทรัพยากรน้ำ พ.ศ. และบูรณาการแผนงานและงบประมาณร่วมกัน ของหน่วยงาน และสร้างกระบวนการมีส่วนร่วม รวมทั้งปรับโครงสร้างภาษีที่เป็นธรรม เช่น ภาษีที่ดินและสิ่งปลูกสร้าง ภาษีมรดก และภาษีสิ่งแวดล้อม เป็นต้น

๓.๔) การเข้าถึงกระบวนการยุติธรรมอย่างเสมอภาค

การคุ้มครองสิทธิขั้นพื้นฐาน และการเข้าถึงกระบวนการยุติธรรมอย่างเท่าเทียมโดยการเสริมศักยภาพและความเข้มแข็งด้านกฎหมายให้แก่ประชาชน รวมทั้งการปรับปรุงและบังคับใช้กฎหมายเพื่อลดปัญหาความเหลื่อมล้ำ เช่น กฎหมายป่าชุมชน กฎหมายภาษีมรดก กฎหมายที่ดิน เป็นต้น

๔) การรองรับการเชื่อมโยงภูมิภาคและความเป็นเมือง

๔.๑) การลงทุนด้านโครงสร้างพื้นฐานและสิ่งอำนวยความสะดวกของเมือง

เตรียมความพร้อมรองรับความเป็นเมืองทั้งด้านการบริหารจัดการด้านผังเมือง ด้านสาธารณสุขปฐมภูมิ สาธารณูปการ ระบบคมนาคมขนส่ง ระบบบริหารจัดการสิ่งแวดล้อม ระบบการศึกษาและระบบสาธารณสุขที่ได้มาตรฐาน มีคุณภาพ และเพียงพอต่อความต้องการของคนในเมือง รวมทั้งเสริมสร้างความสามารถในการบริหารจัดการเมืองตามระดับการพัฒนา

๔.๒) การพัฒนาด้านการขนส่งและโลจิสติกส์เชื่อมโยงกับเพื่อนบ้าน

ส่งเสริมและเร่งรัดการพัฒนากระบวนการบริหารจัดการโลจิสติกส์ของประเทศเพื่อเพิ่มความสามารถในการแข่งขันของประเทศทั้งด้านการค้า การลงทุน และการบริการ โดยคำนึงถึงการเป็นมิตรต่อสิ่งแวดล้อม (Green Logistics) สนับสนุนให้เกิดความร่วมมือในห่วงโซ่อุปทาน และปรับปรุงกฎหมาย กฎ ระเบียบ รวมทั้งปรับลดกระบวนการด้านอำนวยความสะดวกทางการค้า ขนส่ง และโลจิสติกส์ให้มีความสะดวกและมีประสิทธิภาพต่อภาคธุรกิจอย่างแท้จริง

๔.๓) การส่งเสริมการลงทุน การค้าชายแดน และการจัดตั้งเขตพัฒนาเศรษฐกิจพิเศษ

ให้ความสำคัญกับนโยบายส่งเสริมการลงทุนและการค้าชายแดนเพื่อดึงดูดให้นักลงทุนในภูมิภาคเข้ามาลงทุนในไทยและประเทศเพื่อนบ้าน รวมทั้งส่งเสริมการจัดตั้งเขตพัฒนาเศรษฐกิจพิเศษในพื้นที่ชายแดน โดยให้ความสำคัญกับการลงทุนโครงสร้างพื้นฐาน การส่งเสริมการลงทุนและสิทธิประโยชน์ การบริหารจัดการแรงงานต่างด้าว และการให้บริการจุดเดียวเบ็ดเสร็จ เพื่อช่วยอำนวยความสะดวกด้านการค้าชายแดนและการผ่านแดนระหว่างไทยกับประเทศในภูมิภาคมากขึ้น

๕) การสร้างความเจริญเติบโตทางเศรษฐกิจและสังคมอย่างเป็นมิตรกับสิ่งแวดล้อม**๕.๑) การรักษาทุนทางธรรมชาติเพื่อการเติบโตสีเขียว**

ใช้ประโยชน์จากทุนธรรมชาติโดยคำนึงถึงขีดจำกัดและศักยภาพในการฟื้นตัว ปกป้องรักษาทรัพยากรป่าไม้ โดยสนธิกำลังของทุกภาคส่วน นำระบบสารสนเทศมาใช้ในการบริหารจัดการ บังคับใช้กฎหมายอย่างมีประสิทธิภาพและเป็นธรรม เพิ่มพื้นที่ป่าไม้โดยส่งเสริมการปลูกไม้มีค่าทางเศรษฐกิจระยะยาว อนุรักษ์และใช้ประโยชน์ความหลากหลายทางชีวภาพอย่างยั่งยืนและแบ่งปันผลประโยชน์อย่างเป็นธรรม รวมทั้งผลักดันแนวทางการประเมินมูลค่าของระบบนิเวศ และการสร้างรายได้จากการอนุรักษ์ จัดสรรที่ดินให้แก่ผู้ยากไร้ กระจายการถือครองที่ดิน จัดทำฐานข้อมูลที่ดินเพื่อการบริหารจัดการอย่างเป็นระบบ การจัดเก็บภาษีที่ดินในอัตราก้าวหน้า กำหนดเพดานการถือครองที่ดินที่เหมาะสม และกำหนดมาตรการป้องกันการถือครองที่ดินของคนต่างชาติ บริหารจัดการน้ำเพื่อให้เกิดความยั่งยืน บูรณาการระหว่างหน่วยงานอย่างเป็นระบบ สร้างศูนย์ข้อมูลทรัพยากรน้ำ จัดตั้งองค์การบริหารจัดการน้ำในระดับพื้นที่ เช่น คณะกรรมการลุ่มน้ำและองค์กรผู้ใช้น้ำ คุ้มครองทรัพยากรทางทะเลและชายฝั่ง ลดความขัดแย้งเชิงนโยบายระหว่างการพัฒนาโครงสร้างพื้นฐาน การท่องเที่ยว การประมง

๕.๒) การส่งเสริมการบริโภคที่เป็นมิตรกับสิ่งแวดล้อม

สร้างระบบหมุนเวียนวัสดุที่ใช้แล้ว ที่มีประสิทธิภาพ ขับเคลื่อนสู่ Zero Waste Society ผ่านมาตรการต่างๆ เช่น การปฏิรูประบบภาษีและค่าธรรมเนียมเพื่อสิ่งแวดล้อม การศึกษาเพื่อสิ่งแวดล้อม มาตรฐานและฉลากสินค้า เป็นต้น

๕.๓) การส่งเสริมการผลิต การลงทุน และการสร้างงานสีเขียว

เพื่อยกระดับประเทศสู่เศรษฐกิจและสังคมที่เป็นมิตรกับสิ่งแวดล้อม พัฒนาคัลเลอร์อุตสาหกรรมสีเขียว ส่งเสริมผู้ประกอบการให้สามารถปรับระบบห่วงโซ่อุปทานหรือห่วงโซ่คุณค่าที่เป็นมิตรกับสิ่งแวดล้อม (Green Supply Chain /Green Value Chain) ส่งเสริมการทำกรเกษตรกรรมยั่งยืน รวมทั้งส่งเสริมภาคบริการที่มีผลกระทบต่อสิ่งแวดล้อมน้อย เพื่อให้ประเทศไทยมีศักยภาพให้มีความก้าวหน้ามากขึ้นในการขับเคลื่อนเศรษฐกิจ

๕.๔) การจัดการมลพิษและรักษาคุณภาพสิ่งแวดล้อม

ด้วยการเร่งรัดการควบคุมมลพิษทั้งทางอากาศ ขยะ น้ำเสีย และของเสียอันตราย ที่เกิดจากการผลิตและบริโภค เพื่อสร้างคุณภาพสิ่งแวดล้อมที่ดีให้กับประชาชน เร่งรัดแก้ไขปัญหามลพิษเป็นลำดับแรก โดยส่งเสริมให้เกิดกลไกการคัดแยกขยะเพื่อนำกลับมาใช้ใหม่ให้มากที่สุด เร่งกำจัดขยะมูลฝอยตกค้างสะสมในสถานที่กำจัดในพื้นที่วิกฤต สร้างรูปแบบการจัดการขยะมูลฝอยและของเสียอันตรายที่เหมาะสม เน้นการแปรรูปเป็นพลังงาน สร้างวินัยของคนในชาติมุ่งสู่การจัดการที่ยั่งยืน โดยให้ความรู้แก่ประชาชน และการบังคับใช้กฎหมาย

๕.๕) การพัฒนาความร่วมมือด้านสิ่งแวดล้อมระหว่างประเทศ

ผลักดันการจัดทำแผนแม่บทการบริหารจัดการทรัพยากรธรรมชาติและสิ่งแวดล้อมของอาเซียน หาแนวทางความร่วมมือกับอาเซียนและอนุภูมิภาคลุ่มน้ำโขงในประเด็นการขนส่งข้ามพรมแดน การเคลื่อนย้ายแรงงาน การบริหารจัดการพลังงาน และการบริหารจัดการทรัพยากรธรรมชาติ

๕.๖) การเพิ่มขีดความสามารถในการปรับตัวเพื่อรองรับการเปลี่ยนแปลงสภาพภูมิอากาศและการบริหารจัดการเพื่อลดความเสี่ยงด้านภัยพิบัติ

เพิ่มขีดความสามารถในการรับมือและปรับตัวต่อการเปลี่ยนแปลงสภาพภูมิอากาศ เพิ่มศักยภาพในการลดการปล่อยก๊าซเรือนกระจกให้กับทุกภาคส่วน ส่งเสริมการวิจัยและพัฒนาทางวิทยาศาสตร์ เทคโนโลยี และนวัตกรรมเพื่อลดผลกระทบและปรับตัวต่อการเปลี่ยนแปลงสภาพภูมิอากาศ พัฒนาระบบฐานข้อมูลและระบบการเตือนภัย ตลอดจนส่งเสริมความร่วมมือระหว่างประเทศด้านการเปลี่ยนแปลงสภาพภูมิอากาศและภัยพิบัติทางธรรมชาติ ให้ความสำคัญกับการป้องกันน้ำท่วม วางแผนป้องกันเมืองและพื้นที่ชายฝั่ง พัฒนาเมืองที่สามารถปรับตัวและยืดหยุ่นต่อการเปลี่ยนแปลงสภาพภูมิอากาศ (Climate Resilience City) การให้บริการของระบบนิเวศ ส่งเสริมการลงทุนของภาคเอกชนในการรับมือภัยพิบัติโดยสร้างแนวป้องกันตามธรรมชาติ และการจัดทำแผนธุรกิจต่อเนื่อง รวมทั้งการพัฒนากระบวนการจัดการภัยพิบัติให้มีประสิทธิภาพพร้อมรองรับแนวโน้มการเกิดภัยพิบัติที่รุนแรงในอนาคต

๖) การบริหารราชการแผ่นดินที่มีประสิทธิภาพ

๖.๑) การสร้างความโปร่งใส

ในทุกขั้นตอนของการปฏิบัติราชการ โดยให้มีช่องทางให้ทุกภาคส่วนสามารถเข้าถึงเข้าตรวจสอบข้อมูลของภาคราชการและร้องเรียนได้ เช่น ข้อมูลการประกวดราคา จัดซื้อ จัดจ้างโครงการของทางราชการ ข้อมูลการประมูลโครงการ ผู้ชนะการประมูลและราคาปิดประมูล ข้อมูลความก้าวหน้าตามกระบวนการยุติธรรม เช่น คดีที่ไม่ดำเนินการตามหลักธรรมาภิบาล คดีทุจริตคอร์รัปชันและคดีที่ประชาชนให้ความสนใจในแต่ละยุคสมัย ฯลฯ

๖.๒) การพัฒนาบุคลากรภาครัฐ

ให้มีความเป็นมืออาชีพและเพียงพอต่อการขับเคลื่อนภารกิจภาครัฐร่วมกับภาคเอกชนและภาคประชาสังคมที่เปลี่ยนแปลงไป เพื่อให้ระบบราชการเล็กกระทัดรัดแต่มีความคล่องตัวและมีประสิทธิภาพสูง

๖.๓) การสร้างรูปแบบการพัฒนา อปท. ให้เหมาะสม

สามารถรับมือการเปลี่ยนแปลงทางด้านเศรษฐกิจ สังคมและสิ่งแวดล้อม รวมทั้งเป็นแกนหลักในการประสานเครือข่ายและเชื่อมโยงภาคส่วนต่างๆ ในระดับพื้นที่ได้อย่างมีประสิทธิภาพ

๖.๔) การสร้างระบบตรวจสอบ ติดตามและประเมินผลที่มีประสิทธิภาพ

สร้างผลงาน ที่มีคุณภาพ รวดเร็วและน่าเชื่อถือ สามารถเป็นเครื่องมือให้กับคณะรัฐมนตรี ประกอบการตัดสินใจในเชิงนโยบายได้ โดยเฉพาะอย่างยิ่งการติดตาม ประเมินผลโครงการใหญ่ๆ ที่มีการใช้งบประมาณเป็นจำนวนมาก และเป็นโครงการที่มีผลกระทบในวงกว้าง

กรอบยุทธศาสตร์แผนพัฒนาเศรษฐกิจและสังคมแห่งชาติ ฉบับที่ ๑๒

ประกอบด้วย ๑๐ ยุทธศาสตร์หลัก ดังนี้

๑. ยุทธศาสตร์การเสริมสร้างและพัฒนาศักยภาพทุนมนุษย์
๒. ยุทธศาสตร์การสร้างความเป็นธรรมลดความเหลื่อมล้ำในสังคม
๓. ยุทธศาสตร์การสร้างความเข้มแข็งทางเศรษฐกิจและแข่งขันได้อย่างยั่งยืน
๔. ยุทธศาสตร์การเติบโตที่เป็นมิตรกับสิ่งแวดล้อมเพื่อการพัฒนาอย่างยั่งยืน
๕. ยุทธศาสตร์ความมั่นคง
๖. ยุทธศาสตร์การเพิ่มประสิทธิภาพการบริหารจัดการในภาครัฐและธรรมาภิบาลในสังคมไทย
๗. ยุทธศาสตร์การพัฒนาโครงสร้างพื้นฐานและระบบโลจิสติกส์
๘. ยุทธศาสตร์วิทยาศาสตร์ เทคโนโลยี การวิจัย และนวัตกรรม
๙. ยุทธศาสตร์การพัฒนาภาคเมือง และพื้นที่เศรษฐกิจ
๑๐. ยุทธศาสตร์การต่างประเทศ ประเทศเพื่อนบ้าน และภูมิภาค

๑.๓ แผนพัฒนาภาค/แผนพัฒนากลุ่มจังหวัด/แผนพัฒนาจังหวัด

๑.๓.๑ แนวทางการพัฒนาภาคตะวันออกเฉียงเหนือ

พัฒนาภาคตะวันออกเฉียงเหนือ เป็นฐานการผลิตข้าวหอมมะลิคุณภาพสูง มาตรฐานปลอดภัย และอินทรีย์ และเป็นศูนย์กลางอุตสาหกรรมแปรรูปอาหารและอาทานอลของประเทศ รวมทั้งเป็นแหล่งท่องเที่ยวทางโบราณคดียุคก่อนประวัติศาสตร์ อารยธรรมขอม วัฒนธรรมประเพณี แหล่งท่องเที่ยวธรรมชาติ และแหล่งท่องเที่ยวเชิงกีฬาระดับนานาชาติ

แนวทางการพัฒนาภาคตะวันออกเฉียงเหนือ ๕ แนวทาง ดังนี้

๑. เพิ่มศักยภาพการผลิตไปสู่มาตรฐานเกษตรอินทรีย์และอาหารปลอดภัย

๑) พัฒนาพื้นที่ทุ่งกุลาร้องไห้ (ยโสธร สุรินทร์ ร้อยเอ็ด มหาสารคาม ศรีสะเกษ) ให้เป็นแหล่งผลิตข้าวหอมมะลิคุณภาพสูง โดยปรับกระบวนการผลิตให้อยู่ภายใต้มาตรฐานเกษตรปลอดภัย พร้อมทั้งยกระดับเกษตรอินทรีย์ และยกระดับการตรวจรับรองเกษตรอินทรีย์ไทยให้เท่าเทียมและเป็นที่ยอมรับของตลาดต่างประเทศ พัฒนาห่วงโซ่อุปทานอินทรีย์ให้ครอบคลุมทุกขั้นตอนการผลิต โดยสนับสนุนการวิจัยและพัฒนานวัตกรรมใหม่ ๆ ให้ตอบสนองตลาดสินค้าเพื่อสุขภาพและการส่งออก จัดตั้งกองทุนเกษตรอินทรีย์ ส่งเสริมตลาดสีเขียวในชุมชนและท้องถิ่น ส่งเสริมเกษตรกรและกลุ่มเกษตรกรจำหน่ายสินค้าผ่านช่องทางพาณิชย์อิเล็กทรอนิกส์ทั้งภายในประเทศและต่างประเทศ

๒) ส่งเสริมการปรับเปลี่ยนไปสู่สินค้าเกษตรชนิดใหม่ตามศักยภาพของพื้นที่ ในพื้นที่ตอนบนของภาค (เลย,หนองคาย,บึงกาฬ,นครพนม) และตอนล่างของภาค (ศรีสะเกษ,อุบลราชธานี) อาทิ พืชผัก ผลไม้ และดอกไม้ รวมทั้งส่งเสริมโคเนื้อคุณภาพสูงในพื้นที่สกลนคร มุกดาหาร นครพนม ส่วนโคนมในพื้นที่นครราชสีมา และอุบลราชธานี

๓) สนับสนุนเกษตรกรและสถาบันเกษตรกรให้พึ่งตนเองได้ นำร่องในจังหวัดอำนาจเจริญ กาฬสินธุ์และขอนแก่น โดยสนับสนุนการรวมกลุ่มเกษตรกร และพัฒนาเครือข่ายวิสาหกิจชุมชนหรือสหกรณ์การเกษตรให้เข้มแข็ง ส่งเสริมการออมและการเข้าถึงแหล่งเงินทุน พัฒนาเกษตรกรรุ่นใหม่ให้เป็นมีอาชีพ โดยยึดแนวทางเศรษฐกิจพอเพียง เกษตรทฤษฎีใหม่ และโครงการ ๑ ไร่ ๑ แสน ส่งเสริมการเรียนรู้จากกลุ่มเกษตรกรที่ประสบความสำเร็จให้เป็นต้นแบบ รวมทั้งส่งเสริมตลาดสินค้าเกษตรในท้องถิ่น

๒. พัฒนาอุตสาหกรรมเกษตรแปรรูปไปสู่ผลิตภัณฑ์ที่มีมูลค่าเพิ่มสูง

๑) พัฒนาให้นครราชสีมาเป็นศูนย์กลางอุตสาหกรรมเกษตรแปรรูปและอาหารแบบครบวงจร โดยสนับสนุนและส่งเสริมการวิจัยและพัฒนาเพื่อเพิ่มขีดความสามารถในการแข่งขันภาคอุตสาหกรรมอาหารของภาค สร้างเครือข่ายระหว่างเอกชน สถาบันการศึกษา และภาคราชการ เพื่อก่อให้เกิดการแลกเปลี่ยนความรู้ ข้อมูล เทคโนโลยี นวัตกรรมในการแปรรูปสินค้าเกษตรและอาหารให้เป็นผลิตภัณฑ์สำเร็จรูปที่มีมูลค่าสูงและตรงตามความต้องการของตลาด

๒) ยกระดับมาตรฐานสินค้ากลุ่มผ้าไหมในพื้นที่ขอนแก่น นครราชสีมา และสุรินทร์ กลุ่มผ้าฝ้ายย้อมครามในพื้นที่สกลนครสู่การเป็นศูนย์กลางแฟชั่นในระดับภูมิภาคโดยส่งเสริมการพัฒนาคุณภาพสินค้า การออกแบบ และตราสัญลักษณ์ พัฒนาเทคโนโลยีและงานศึกษาวิจัยสร้างนวัตกรรม เพิ่มคุณค่า พร้อมทั้งพัฒนาและยกระดับผลิตภัณฑ์ชุมชนอื่น ๆ โดยยกระดับผู้ประกอบการและสร้างความเชื่อมโยงระหว่างวิสาหกิจชุมชนและวิสาหกิจขนาดกลางและย่อมกับภาคอุตสาหกรรม และส่งเสริมจับคู่ธุรกิจเพื่อสร้างโอกาสทางธุรกิจ

๓) เพิ่มศักยภาพการผลิตพลังงานทดแทนในพื้นที่ขอนแก่น กาฬสินธุ์ นครราชสีมา ชัยภูมิ อุบลราชธานี และให้เกิดความสมดุลระหว่างพืชอาหารและพืชพลังงาน โดยสนับสนุนการจัดการพื้นที่เกษตรกรรมที่ส่งเสริมให้เกษตรกรปลูกพืชพลังงาน สนับสนุนการผลิตพลังงานทดแทนด้วยเทคโนโลยีที่ใช้งานได้ง่าย พร้อมทั้งส่งเสริมการใช้พลังงานทดแทนอย่างมีประสิทธิภาพในภาคการผลิตชุมชนและท้องถิ่นให้มากขึ้น

๓. ยกระดับการท่องเที่ยวเชิงนิเวศ เชิงประเพณีวัฒนธรรมอารยธรรมขอมยุคก่อนประวัติศาสตร์ และกีฬาสู่นานาชาติ

๑) ส่งเสริมการท่องเที่ยวเชิงกีฬาในพื้นที่จังหวัดบุรีรัมย์ ศรีสะเกษ นครราชสีมา ท่องเที่ยวเชิงนิเวศ เชิงประเพณีวัฒนธรรม และอารยธรรมขอมในพื้นที่จังหวัด บุรีรัมย์ สุรินทร์ ศรีสะเกษ นครราชสีมา การท่องเที่ยววัฒนธรรมลุ่มน้ำโขงและการท่องเที่ยวเชิงสุขภาพ ในจังหวัดหนองคาย นครพนม มุกดาหาร และการท่องเที่ยวยุคก่อนประวัติศาสตร์ ในจังหวัดอุดรธานี ขอนแก่น กาฬสินธุ์ โดยเพิ่มนวัตกรรมบริการท่องเที่ยวให้ตอบสนองความหลากหลายของกลุ่มเป้าหมาย เชื่อมโยงแหล่งท่องเที่ยวให้หลากหลาย พัฒนาแหล่งท่องเที่ยวให้ได้มาตรฐาน ส่งเสริมกิจกรรมการท่องเที่ยวเพื่อให้สามารถท่องเที่ยวได้ทั้งปี รวมทั้งพัฒนาเส้นทางท่องเที่ยวที่เชื่อมโยงในลักษณะเครือข่ายเพื่อกระจายนักท่องเที่ยวจากเมืองหลักไปสู่เมืองรอง ชุมชนและท้องถิ่น

๒) พัฒนาเส้นทางเชื่อมโยงแหล่งท่องเที่ยวสี่เหลี่ยมวัฒนธรรมล้านช้าง เลย - อุดรธานี - หนองบัวลำภู - หนองคาย - สปป.ลาว โดยเร่งพัฒนาเส้นทางท่องเที่ยวแบบเชื่อมโยงพื้นที่และเชื่อมโยงกิจกรรมการท่องเที่ยวระหว่างภาคเอกชน กับชุมชนและท้องถิ่น ทั้งในประเทศและประเทศเพื่อนบ้าน ที่สอดคล้องกับความต้องการของนักท่องเที่ยว

๔. เพิ่มประสิทธิภาพการบริหารจัดการน้ำเพื่อการพัฒนาที่ยั่งยืน

๑) พัฒนาแหล่งน้ำเดิมและแหล่งน้ำธรรมชาติเพื่อเพิ่มประสิทธิภาพการกักเก็บ โดยการปรับปรุงและพัฒนาแหล่งน้ำเดิม และแหล่งน้ำธรรมชาติให้สามารถเพิ่มปริมาณการกักเก็บในพื้นที่กลุ่มจังหวัดภาคตะวันออกเฉียงเหนือตอนกลาง (ขอนแก่น กาฬสินธุ์ มหาสารคาม และร้อยเอ็ด) กลุ่มภาคตะวันออกเฉียงเหนือตอนล่าง ๑ (นครราชสีมา, ชัยภูมิ, บุรีรัมย์ และสุรินทร์) และตอนล่าง ๒ (อุบลราชธานี, ศรีสะเกษ, ยโสธร และอำนาจเจริญ) ซึ่งเป็นพื้นที่ที่ปลูกพืชเศรษฐกิจที่สำคัญของภาค

๒) พัฒนาแหล่งน้ำใหม่ในพื้นที่ลุ่มน้ำเลย ชี มูล และสร้างแหล่งกักเก็บ (แก้มลิง) ขนาดเล็ก ในพื้นที่ที่เหมาะสมในพื้นที่การเกษตร โดยพัฒนาระบบส่งน้ำและการกระจายน้ำ ให้นำไปใช้ประโยชน์ในช่วงฤดูแล้ง รวมทั้งพัฒนาแหล่งน้ำใต้ดินตามความเหมาะสมของพื้นที่ โดยไม่ให้เกิดผลกระทบจากดินเค็ม

๕. พื้นฟูทรัพยากรป่าไม้ให้คงความอุดมสมบูรณ์และรักษาความหลากหลายทางชีวภาพ

ในพื้นที่ต้นน้ำเลย ชัยภูมิ อุดรธานี สกลนคร โดยกำหนดและทำเครื่องหมายแนวเขตพื้นที่อนุรักษ์ และพื้นที่ป่านอกเขตอนุรักษ์ในแต่ละแห่งให้ชัดเจน เน้นให้ประชาชนมีส่วนร่วมในการฟื้นฟูและป้องกันการบุกรุกคุกคามป่าไม้และพื้นที่ชุ่มน้ำอนุรักษ์ทรัพยากรดินและพื้นที่ต้นน้ำให้สมบูรณ์

๑.๓.๒ ทิศทางการพัฒนากลุ่มจังหวัดภาคตะวันออกเฉียงเหนือตอนบน ๒

ได้ให้ความสำคัญกับ ประเด็นต่างๆ ดังนี้

๑) การพัฒนาการค้าชายแดนและสร้างความสัมพันธ์กับประเทศเพื่อนบ้าน เพื่อการร่วมมือทางเศรษฐกิจ โดยเฉพาะการผลิตแบบ Contact Farming กับ สปป.ลาว และพัฒนาโครงสร้างพื้นฐาน และสิ่งอำนวยความสะดวกในเมืองและด่านชายแดนให้สะดวก รวดเร็ว เอื้อต่อการค้าการลงทุน

๒) การพัฒนาระบบบริหารจัดการ เพื่ออำนวยความสะดวกด้านการค้า เช่น จัดทำเวลาทำการของด่านมุกดาหาร - สะหวันนะเขต และด่านสะหวัน - ลาวบาว ให้เป็นมาตรฐานเดียวกัน การให้สัตยาบันภาคผนวกและพิธีสารแนบท้ายการค้าเงินการความตกลงว่าด้วยการขนส่งข้ามพรมแดนในอนุภูมิภาคลุ่มแม่น้ำโขง (GMS Cross - Border Transportation Agreement : GMS CBTA) เพื่ออำนวยความสะดวกการผ่านแดนของคนและสินค้าในอนุภูมิภาค การร่วมมือไทยและลาวพัฒนา Single Window Inspection : SWI เพื่อให้เอื้อต่อการตรวจปล่อยสินค้า ณ จุดเดียว Single Stop Inspection : SSI ที่ด่านมุกดาหาร - สะหวันเขต

๓) พัฒนาการท่องเที่ยว โดยเน้นท่องเที่ยวศิลปวัฒนธรรมประเพณีเชื่อมโยงกับเพื่อนบ้าน และพัฒนาผลิตภัณฑ์ชุมชนเพื่อสร้างมูลค่าเพิ่ม

๔) พัฒนาการเกษตรและอุตสาหกรรมเกษตรโดยเพิ่มประสิทธิภาพการผลิต และเน้นส่งเสริมให้พื้นที่ชลประทานเป็นพื้นที่เกษตรก้าวหน้า ผลผลิตสินค้าเกษตรมูลค่าเพิ่มสูง อาทิ พืชผัก ไม้ดอกไม้ประดับ และผลไม้ และการขยายปลูกพืชเศรษฐกิจใหม่ เช่น ยางพารา ปาล์มน้ำมัน ให้มากขึ้น ควบคู่กับการสนับสนุนการทำปศุสัตว์ โดยเฉพาะโคเนื้อ

๕) พัฒนาการศึกษามนุษย์ เพื่อรองรับการขยายตัวทางเศรษฐกิจและเปิดประตูสู่อินโดจีน โดยยกระดับการศึกษา และส่งเสริม พื้นฟู ศิลปวัฒนธรรมท้องถิ่น

๑.๓.๓ ยุทธศาสตร์การพัฒนาจังหวัดสกลนคร

(๑) ตำแหน่งการพัฒนาจังหวัด (Positioning)

- ๑) การเกษตรและอุตสาหกรรมเกษตร
- ๒) การค้า การลงทุน
- ๓) การพัฒนาการท่องเที่ยว

(๒) วิสัยทัศน์ (Vision)

“ เป็นแหล่งเกษตรปลอดภัย ก้าวไกลการค้า พัฒนาการท่องเที่ยว ”

(๓) พันธกิจ (Mission)

พันธกิจที่ ๑ บริหารยุทธศาสตร์จังหวัดสกลนครสู่การพัฒนาอย่างยั่งยืนตามปรัชญาเศรษฐกิจพอเพียง

พันธกิจที่ ๒ ประสานงานส่งเสริม สนับสนุน และเสริมสร้างความร่วมมือทุกภาคส่วนในจังหวัดสกลนครอย่างบูรณาการ สู่การพัฒนาอย่างยั่งยืน

พันธกิจที่ ๓ กำกับตรวจสอบและควบคุมการบริหารราชการจังหวัดสกลนครตามหลักการบริหารกิจการบ้านเมืองที่ดี

(๔) ค่านิยม (Value)

“ อยู่สกล รักสกล ทำเพื่อสกลนคร ”

อยู่สกล หมายถึง ข้าราชการ เจ้าหน้าที่ และประชาชนที่มีภูมิลำเนาอยู่ในจังหวัดสกลนคร ทั้งโดยการเกิดและที่อยู่อาศัยอันมีความหลากหลายเชื้อสายเผ่าพันธุ์ มีวัฒนธรรม ประเพณี ความเชื่อศรัทธาในศาสนาพุทธ ศาสนาคริสต์ ศาสนาอิสลาม รวมทั้งข้าราชการและเจ้าหน้าที่จากภูมิลำเนาอื่นๆ ที่เข้ามาปฏิบัติงานและหรือมาประกอบสัมมาอาชีพอยู่ในพื้นที่จังหวัดสกลนคร

รักสกล หมายถึง ข้าราชการ เจ้าหน้าที่ และประชาชนทั้งโดยการเกิดและที่อยู่อาศัยที่ปฏิบัติงานในพื้นที่จังหวัดสกลนคร ต่างมีหัวใจและจิตวิญญาณของความรักความผูกพันกับจังหวัดสกลนคร ซึ่งเป็นเมืองที่น่าอยู่ ด้วยภูมิอากาศ ธรรมชาติ รักศรัทธา คุณธรรมทางศาสนา มีจิตสำนึกหวงแหนความเป็นสกลนคร

ทำเพื่อสกลนคร หมายถึง ข้าราชการ เจ้าหน้าที่ และประชาชนทั้งโดยการเกิดและที่อยู่อาศัยที่ปฏิบัติงานในจังหวัดสกลนคร ข้าราชการที่มีภูมิลำเนาในจังหวัดสกลนคร ไปปฏิบัติงานในจังหวัดอื่นๆ มีความรักสกลนคร การปฏิบัติหน้าที่การงาน การประกอบสัมมาอาชีพ เป็นการทำงานด้วยหัวใจเพื่อจังหวัดสกลนคร จึงต้องเป็นบุคคลที่มีคุณธรรมจริยธรรมในการประพฤติปฏิบัติตนและปฏิบัติงาน ยึดมั่น ถิ่นมั่นในความถูกต้อง ดึงมกล้าทำในสิ่งที่ถูกต้อง

(๕) เป้าประสงค์รวม (Goal)

“ เพิ่มมูลค่าผลิตภัณฑ์มวลรวม และรายได้ของประชาชน ”

ตัวชี้วัด

- ๑) มูลค่าผลิตภัณฑ์มวลรวม จังหวัดสกลนคร (GPP) เพิ่มขึ้นร้อยละ ๓ จากปีที่ผ่านมา
- ๒) รายได้ต่อหัวต่อปีของประชากรเพิ่มขึ้นร้อยละ ๕ จากปีที่ผ่านมา
- ๓) จำนวนฟาร์มที่ผ่านมาตรฐาน GAP เพิ่มขึ้นอย่างน้อยปีละ ๓๐๐ แปลง/ฟาร์ม

(๖) ประเด็นยุทธศาสตร์ (Strategic Issues)

ประเด็นยุทธศาสตร์ที่ ๑ การพัฒนาการเกษตรและอุตสาหกรรมเกษตรตามหลักปรัชญาเศรษฐกิจพอเพียง

ประเด็นยุทธศาสตร์ที่ ๒ การพัฒนาการค้า การลงทุน และการท่องเที่ยว

ประเด็นยุทธศาสตร์ที่ ๓ การพัฒนาทรัพยากรมนุษย์เพื่อส่งเสริมคุณภาพชีวิตที่ดี

ประเด็นยุทธศาสตร์ที่ ๔ การพัฒนาทรัพยากรธรรมชาติและสิ่งแวดล้อมแบบบูรณาการอย่างสมดุลและยั่งยืน

ประเด็นยุทธศาสตร์ที่ ๕ การบริหารกิจการบ้านเมืองที่ดีตามหลักธรรมาภิบาลและความมั่นคง

๑.๔ ยุทธศาสตร์การพัฒนาขององค์กรปกครองส่วนท้องถิ่นในเขตจังหวัดสกลนคร วิสัยทัศน์

“สกลนครน่าอยู่ มุ่งสู่นวัตกรรม รองรับ AEC ส่งเสริมเศรษฐกิจพอเพียง”

พันธกิจ

๑. จัดให้มีและบำรุงรักษาโครงสร้างพื้นฐานทางบก ทางน้ำ และไฟฟ้า
๒. ส่งเสริมและพัฒนาคุณภาพชีวิต และพัฒนาการศึกษาของประชาชน
๓. ส่งเสริมและเสริมสร้างการจัดระเบียบชุมชน สังคมและความสงบเรียบร้อย
๔. ส่งเสริมและเสริมสร้างการค้า การลงทุน พาณิชยกรรม เกษตรกรรม
๕. ส่งเสริมและสนับสนุนการท่องเที่ยว ประเพณี ศิลปะ วัฒนธรรมและภูมิปัญญาท้องถิ่น
๖. ส่งเสริมและเสริมสร้างการจัดการบริหารจัดการทรัพยากรธรรมชาติและสิ่งแวดล้อม
๗. พัฒนาท้องถิ่นร่วมกับองค์กรปกครองส่วนท้องถิ่น ภาครัฐ ภาคเอกชน และหน่วยงานอื่น
๘. เสริมสร้างความรู้รักสามัคคี และเสริมสร้างความมั่นคงของชาติ

เป้าหมายการพัฒนา (เป้าประสงค์)

๑. ประชาชนได้รับบริการสาธารณะด้านโครงสร้างพื้นฐาน อุบโภค และบริโภคอย่างทั่วถึง
๒. ประชาชนมีคุณภาพชีวิตที่ดีขึ้น
๓. ชุมชนและสังคมมีความสงบเรียบร้อย
๔. การค้า การลงทุน พาณิชยกรรม และ เกษตรกรรม ได้รับการส่งเสริมอย่างเป็นระบบ
๕. ส่งเสริมการท่องเที่ยว เผยแพร่ประเพณี และ อนุรักษ์ศิลปวัฒนธรรมอย่างทั่วถึง
๖. ทรัพยากรธรรมชาติและสิ่งแวดล้อมได้รับการอนุรักษ์และฟื้นฟูอย่างยั่งยืน ครอบคลุมทุกพื้นที่
๗. ประชาชนได้รับบริการสาธารณะที่ได้มาตรฐานและมีคุณภาพอย่างทั่วถึง
๘. ประชาชนรู้รักสามัคคี และประเทศชาติมั่นคง

ยุทธศาสตร์และแนวทางการพัฒนา ประกอบด้วย ๕ ยุทธศาสตร์ และ ๑๘ กลยุทธ์ ดังนี้

ยุทธศาสตร์ที่ ๑ ยุทธศาสตร์การพัฒนาการเกษตรและอุตสาหกรรมการเกษตร

ตามหลักปรัชญาเศรษฐกิจพอเพียง

- ๑.๑ การพัฒนากระบวนการผลิตสินค้าเกษตรให้ปลอดภัยและได้มาตรฐาน
- ๑.๒ การพัฒนาเกษตรกรและองค์กรให้มีความเข้มแข็ง
- ๑.๓ การพัฒนาเพิ่มมูลค่าสินค้าเพื่อสร้างความเข้มแข็งด้านการตลาดสินค้าเกษตรและเชื่อมโยงเครือข่าย
- ๑.๔ การพัฒนาจัดหาและพัฒนาแหล่งน้ำเพื่อการเกษตร

ยุทธศาสตร์ที่ ๒ ยุทธศาสตร์การพัฒนาการค้า การลงทุนและการท่องเที่ยว

- ๒.๑ การพัฒนาส่งเสริมและสืบสานวัฒนธรรม ประเพณี ภูมิปัญญาท้องถิ่น สู่เศรษฐกิจสร้างสรรค์
- ๒.๒ การพัฒนาส่งเสริมและสนับสนุนด้านการท่องเที่ยว
- ๒.๓ การพัฒนาสร้างความเข้มแข็งของชุมชนและส่งเสริมอาชีพ

ยุทธศาสตร์ที่ ๓ ยุทธศาสตร์การพัฒนาทรัพยากรมนุษย์เพื่อสร้างศักยภาพในการแข่งขัน

- ๓.๑ การพัฒนาส่งเสริมให้ชุมชนสามารถพึ่งพาตนเองได้
- ๓.๒ การพัฒนาจัดระบบการศึกษาให้ทั่วถึง
- ๓.๓ การพัฒนาส่งเสริมและสนับสนุนการให้บริการสุขภาพอย่างทั่วถึง

ยุทธศาสตร์ที่ ๔ ยุทธศาสตร์การพัฒนาทรัพยากรธรรมชาติและสิ่งแวดล้อม และพลังงานแบบบูรณาการ

อย่างสมดุลและยั่งยืน

- ๔.๑ การพัฒนาการจัดการ การอนุรักษ์และฟื้นฟูแหล่งทรัพยากรธรรมชาติอย่างยั่งยืน
- ๔.๒ การพัฒนาการจัดการสิ่งแวดล้อมที่ดี
- ๔.๓ การผลิตและส่งเสริมด้านพลังงาน และพลังงานทดแทน

ยุทธศาสตร์ที่ ๕ ยุทธศาสตร์การบริหารกิจการบ้านเมืองที่ดีตามหลักธรรมาภิบาลและความมั่นคง

- ๕.๑ การพัฒนาและปรับปรุงโครงสร้างพื้นฐาน
- ๕.๒ การพัฒนาป้องกันและบรรเทาสาธารณภัย รักษาความสงบเรียบร้อย
- ๕.๓ การพัฒนาองค์กรและบุคลากร
- ๕.๔ การพัฒนาส่งเสริมและสนับสนุนการพัฒนาการเมืองการปกครอง
- ๕.๕ กำหนดหลักสูตรการศึกษาเกี่ยวกับระบอบประชาธิปไตยอันมีพระมหากษัตริย์ทรงเป็นประมุข ในสถานศึกษาและประชาชนทั่วไป
- ๕.๖ เสริมสร้างความรู้รักสามัคคี และเสริมสร้างความมั่นคงของชาติ

๒. ยุทธศาสตร์ขององค์กรปกครองส่วนท้องถิ่น

นโยบายการพัฒนาของผู้บริหารเทศบาลตำบลหนองสนม

ในการประชุมสภาเทศบาลตำบลหนองสนม (ครั้งแรก) สมัยสามัญ สมัยที่ ๑ ประจำปี ๒๕๕๖ วันที่ ๑๒ กุมภาพันธ์ ๒๕๕๖ นายกเทศบาลตำบลหนองสนมได้แถลงนโยบายการบริหารงานไว้ดังนี้

๑. นโยบายด้านการเมืองและการบริหาร

๑.๑ พัฒนาเทศบาลตำบลหนองสนม ให้เป็นหน่วยงานที่ยึดหลักการบริหารจัดการบ้านเมืองที่ดี มีมาตรฐานส่งเสริมสนับสนุนด้านศึกษาให้แก่ สมาชิกสภาเทศบาล พนักงานเทศบาล และลูกจ้าง และพนักงานจ้าง เพื่อเป็นการพัฒนาศักยภาพและยกระดับความรู้ความสามารถในการปฏิบัติงาน ซึ่งบุคคลเหล่านี้ถือเป็นทรัพยากรบุคคลที่เป็นกำลังสำคัญของเทศบาลตำบลหนองสนม อีกทั้งจะพัฒนาระบบการบริการสาธารณะที่ดีมีมาตรฐาน ลดขั้นตอนการปฏิบัติให้มีความรวดเร็ว สามารถสนองต่อความต้องการของประชาชนได้อย่างตรงเป้าหมาย และเกิดประโยชน์สูงสุดต่อประชาชนและชุมชนให้มากที่สุด

๑.๒ ส่งเสริมสนับสนุนชุมชนเข้าสู่กระบวนการมีส่วนร่วมทางการบริหารและการเมืองภายใต้ระบอบประชาธิปไตย อันมีพระมหากษัตริย์ทรงเป็นประมุข พัฒนาการทำงานฝ่ายนิติบัญญัติ ได้แก่ สภาเทศบาลตำบลหนองสนม สมาชิกสภาเทศบาลตำบลหนองสนมประชาธิปไตยในระดับชุมชน

๑.๓ ส่งเสริม และสร้างความเข้มแข็งให้กับชุมชน สนับสนุนให้มีกิจกรรมและโครงการต่างๆ ส่งเสริมการทำงานร่วมกันระหว่างคณะกรรมการชุมชน ประชาชนในชุมชน และเทศบาลทำงานอย่างสมานฉันท์ ไม่แตกแยก เพื่อร่วมกันพัฒนาและยกระดับชุมชนให้มีการพัฒนาอย่างยั่งยืน

๑.๔ ส่งเสริมและสนับสนุนให้มีการสร้างเครือข่ายต่าง ๆ ในชุมชนเพื่อสนับสนุนการทำงานของคณะกรรมการชุมชน ไม่ว่าจะเป็นการสร้างเครือข่ายการเฝ้าระวังเกี่ยวกับยาเสพติดที่เป็นโทษกับเยาวชนและประชาชนในชุมชน รวมถึงการสร้างเครือข่ายด้านอื่นๆ โดยสนับสนุนให้มีการทำงานร่วมกับเทศบาลตำบลหนองสนม ภาคีรัฐ ส่วนราชการที่เกี่ยวข้อง ภาคเอกชน เปิดโอกาสให้มีบทบาทในการทำงาน เช่น การตรวจสอบการดำเนินงาน และการบริหารงานของเทศบาล รวมไปถึงการติดตามประเมินผลในทุกส่วนตามโครงสร้างการทำงานของพนักงานเทศบาล

๑.๕ สนับสนุน และพัฒนาการใช้เทคโนโลยีสารสนเทศให้มีความทันสมัย และตอบสนองต่อการให้บริการประชาชนได้อย่างมีประสิทธิภาพ

๒. นโยบายด้านการพัฒนาสังคม และคุณภาพชีวิต

๒.๑ ส่งเสริมคุณธรรม จริยธรรม การสร้างวินัย การเสียสละในการร่วมคิดร่วมทำกิจกรรมของชุมชนทุกชุมชน สร้างความสามัคคีปรองดองของประชาชนในชุมชน

๒.๒ ส่งเสริมการจัดทำแผนพัฒนาชุมชนให้เป็นมาตรฐาน และต่อเนื่อง ส่งเสริมให้ประชาชนในชุมชนร่วมคิดร่วมทำ ร่วมกำหนดแนวทางการพัฒนาชุมชนของตนเอง เพื่อแก้ปัญหาให้ตรงประเด็น มีทิศทางในการพัฒนาชุมชน สร้างชุมชนให้เป็นเมืองน่าอยู่ อีกทั้งเป็นการสร้างความร่วมมือร่วมใจและสร้างความสามัคคีระหว่างประชาชนในชุมชน

๒.๓ สนับสนุนงบประมาณให้เพียงพอในการจัดสวัสดิการเบี้ยยังชีพแก่ผู้สูงอายุ ผู้พิการผู้ป่วยเอดส์ ให้ทั่วถึงและเท่าเทียมกัน

๓. นโยบายด้านการศึกษา ศาสนา ศิลปะ วัฒนธรรม

๓.๑ ส่งเสริมสนับสนุนการพัฒนาทางการศึกษา เน้นการบริหารจัดการทางการศึกษาศูนย์พัฒนาเด็กเล็กเทศบาลตำบลหนองสนม ส่งเสริมให้นักเรียนศูนย์พัฒนาเด็กเล็กเทศบาลตำบลหนองสนมมีความพร้อมทางอารมณ์และความพร้อมทางวิชาการที่จะสามารถศึกษาในระดับต่อไปอย่างมีคุณภาพ รวมถึงการสนับสนุนงบประมาณทางการศึกษา ทางการกีฬาและการเรียนรู้นอกสถานศึกษาให้กับโรงเรียนที่อยู่ในเขตเทศบาล จัดสวัสดิการทางการศึกษาให้กับผู้ปกครองของนักเรียนศูนย์พัฒนาเด็กเล็กเทศบาลตำบลหนองสนม ให้ไม่เดือดร้อนและลำบากกับภาวะทางเศรษฐกิจของครอบครัว ทุกคนสามารถส่งบุตรหลานเข้าเรียนในศูนย์พัฒนาเด็กเล็กเทศบาลตำบลหนองสนมได้เท่าเทียมกัน ให้มีการจัดสรรงบประมาณที่เพียงพอในด้านการสนับสนุนวัสดุ สื่อการเรียนการสอนที่เพียงพอ รวมถึงอาหารเสริมนม อาหารกลางวันให้เพียงพอให้กับโรงเรียนที่อยู่ในเขตเทศบาล และศูนย์พัฒนาเด็กเล็กเทศบาลตำบลหนองสนม

๓.๒ สนับสนุนและส่งเสริมด้านศาสนา ศิลปวัฒนธรรม ประเพณี ตามวิถีของคนไทย และภูมิใจในความเป็นไทย การอนุรักษ์วัฒนธรรมและประเพณีท้องถิ่น งานรัฐพิธีต่าง ๆ เช่น งานวัน ๕ ธันวาคมหาราช วัน ๑๒ สิงหาคมหาราชนี้ วันปิยะมหาราช วันประเพณีต่างๆ เช่น ประเพณีวันสงกรานต์และการรดน้ำดำหัวผู้สูงอายุประจำปี ประเพณีแห่เทียนจำพรรษา และงานประเพณีอื่นๆ ของท้องถิ่น

๓.๓ สนับสนุนการแข่งขันกีฬาทั้งภายในและภายนอกชุมชน เพื่อแสดงถึงพลังความสามัคคีในชุมชน อีกทั้งยังเป็นการสร้างความสัมพันธ์อันดีระหว่างชุมชน ก่อให้เกิดมิตรภาพอันดีงามระหว่างชุมชน ผู้บริหาร พนักงานเทศบาล ลูกจ้างประจำ และพนักงานจ้าง

๔. นโยบายด้านสาธารณสุข

ส่งเสริมการดำเนินกิจกรรมด้านสุขภาพของประชาชน และการบริการสาธารณสุขขั้นพื้นฐาน เพื่อเป็นการคัดกรองการเจ็บป่วยของประชาชนเบื้องต้น เน้นการป้องกันโรค และการดูแลรักษาสุขภาพอนามัยของประชาชน โดยกลุ่มอาสาสมัครสาธารณสุขชุมชนเขตเมือง โดยมีกองทุนหลักประกันสุขภาพโดยมีงบประมาณของเทศบาล สนับสนุนอีกส่วนหนึ่งเพื่อเป็นทุนในการดำเนินงานในการดูแลสุขภาพของชุมชนอย่างทั่วถึง คลอบคลุมทุกวัยทุกชุมชน ควบคุมป้องกันการเผยแพร่ระบาดของโรคติดต่อ และโรคไม่ติดต่อ ที่เป็นอันตรายต่อประชาชนและชุมชน เพื่อสุขภาพอนามัยที่ดีของประชาชน

๕. นโยบายด้านเศรษฐกิจ

๕.๑ ส่งเสริม และพัฒนาอาชีพ ที่เหมาะสมกับสถานะท้องถิ่นปัจจุบันตามหลักปรัชญาเศรษฐกิจพอเพียง

๕.๒ ส่งเสริมให้ประชาชนอยู่ในท้องถิ่นของตนเอง สนับสนุนให้มีการรวมกลุ่มของประชาชนในชุมชนเพื่อสร้างอาชีพ และรายได้ให้กับตนเองและชุมชน อีกทั้ง ยังเป็นการสร้างความอบอุ่น และสร้างรั้วเพื่อป้องกันภัยให้กับครอบครัวของประชาชนในชุมชนอีกทางหนึ่ง

๖. นโยบายการพัฒนาโครงสร้างพื้นฐาน

ปรับปรุงระบบ โครงสร้างพื้นฐานให้ได้มาตรฐานและทั่วถึง เช่น ถนน ทางระบายน้ำ ไฟฟ้าสาธารณะ

๗. นโยบายด้านทรัพยากรธรรมชาติและสิ่งแวดล้อม

๗.๑ อนุรักษ์สร้างจิตสำนึกให้กับประชาชนทางด้านการบริหารจัดการทรัพยากรธรรมชาติ สิ่งแวดล้อม ส่งเสริมให้มีการจัดการขยะอย่างถูกวิธี และเป็นประโยชน์ต่อชุมชนและสิ่งแวดล้อม เช่น การคัดแยกขยะ หรือนำขยะมาใช้ใหม่

๗.๒ ส่งเสริมให้เด็กและเยาวชนคนรุ่นใหม่ให้คุณค่าของพลังงาน ใช้ทรัพยากรธรรมชาติอย่างถูกวิธีเพื่อลดปัญหาภาวะโลกร้อนสร้างจิตสำนึกที่ดีให้กับชุมชนให้ตระหนักถึงการอนุรักษ์ทรัพยากรธรรมชาติ โดยการจัดทำโครงการอนุรักษ์ทรัพยากรธรรมชาติให้กับเด็กและเยาวชนรู้วิธีการช่วยประหยัดพลังงาน และใช้ประโยชน์จากพลังงานให้คุ้มค่าที่สุด ชับเคลื่อนการจัดทำโครงการ และการดำเนินกิจกรรมต่างๆ ที่มุ่งไปสู่การลดสถานะโลกร้อน

๗.๓ ปรับปรุงภูมิทัศน์ในเขตเทศบาล สวนสาธารณะในเขตเทศบาลให้มีความร่มรื่น เหมาะแก่อกกำลังกาย และการพักผ่อนหย่อนใจ

๒.๑ วิสัยทัศน์

“พัฒนาหนองสนมถิ่นน่าอยู่ ควบคู่คุณธรรม ก้าวล้ำรองรับ AEC มั่งมีด้วยเศรษฐกิจพอเพียง”

๒.๒ ยุทธศาสตร์

๑. ยุทธศาสตร์การพัฒนากิจกรรมและอุตสาหกรรมตามหลักปรัชญาเศรษฐกิจพอเพียง
๒. ยุทธศาสตร์การพัฒนาค้า การลงทุนและการท่องเที่ยว
๓. ยุทธศาสตร์การพัฒนาทรัพยากรมนุษย์เพื่อสร้างศักยภาพในการแข่งขัน
๔. ยุทธศาสตร์การพัฒนาทรัพยากรธรรมชาติและสิ่งแวดล้อมแบบบูรณาการอย่างสมดุลยั่งยืน
๕. ยุทธศาสตร์การบริหารกิจการบ้านเมืองที่ดีตามหลักธรรมาภิบาลและความมั่นคง

๒.๓ เป้าประสงค์

๑. การค้า การลงทุน พาณิชยกรรม และเกษตรกรรม ได้รับการส่งเสริมอย่างเป็นระบบ
๒. ประเพณี ศิลปะ วัฒนธรรมและภูมิปัญญาท้องถิ่นเป็นที่ยอมรับและยกย่อง
๓. ประชาชนมีคุณภาพชีวิตที่ดีขึ้น
๔. ทรัพยากรธรรมชาติและสิ่งแวดล้อมได้รับการอนุรักษ์และฟื้นฟูอย่างยั่งยืน ครอบคลุมทุกพื้นที่
๕. ประชาชนได้รับบริการสาธารณะที่ได้มาตรฐานและมีคุณภาพอย่างทั่วถึง
๖. ชุมชนและสังคมมีความสงบเรียบร้อย
๗. การบริหารงานของเทศบาลมีประสิทธิภาพประสิทธิผล

๒.๔ ตัวชี้วัด

๑. รายได้ของประชาชนตำบลหนองสนมเฉลี่ยสูงขึ้น
๒. จำนวนประเพณี ศิลปะ วัฒนธรรมและภูมิปัญญาท้องถิ่นที่ได้รับการอนุรักษ์
๓. ระดับการศึกษาของประชาชนในตำบลหนองสนมสูงขึ้น
๔. จำนวนทรัพยากรธรรมชาติที่ได้รับการอนุรักษ์และฟื้นฟู
๕. จำนวนผู้ได้รับบริการสาธารณะอย่างครบถ้วน
๖. อัตราการเกิดอาชญากรรมในชุมชนลดลง
๗. ความพึงพอใจของประชาชนต่อการให้บริการของเทศบาล

๒.๕ ค่าเป้าหมาย

๑. ประชาชนมีศักยภาพมีรายได้เพียงพอสามารถพึ่งตนเองได้
๒. ประชาชนมีความรู้และบำรุงรักษาศิลปะ วัฒนธรรมอันดีงาม
๓. เด็กเยาวชนได้รับการศึกษาขั้นพื้นฐานภาคบังคับทุกคน
๔. ไม่มีมลภาวะเป็นพิษในชุมชน
๕. ประชาชนได้รับการบริการสาธารณะขั้นพื้นฐานครบทุกครัวเรือน
๖. ชุมชนไม่มีเกิดเหตุอาชญากรรม
๗. ประชาชนมีความพึงพอใจต่อการให้บริการของเทศบาลในระดับดี

๒.๖ กลยุทธ์

๑. การพัฒนากระบวนการผลิตสินค้าเกษตรให้ปลอดภัยและได้มาตรฐาน
๒. การพัฒนาเกษตรกรและองค์กรให้มีความเข้มแข็ง
๓. การพัฒนาเพิ่มมูลค่าสินค้าเพื่อสร้างความเข้มแข็งด้านการตลาดสินค้าเกษตรและเชื่อมโยงเครือข่าย
๔. การพัฒนาจัดหาและพัฒนาแหล่งน้ำเพื่อการเกษตร
๕. การพัฒนาส่งเสริมและสืบสานวัฒนธรรม ประเพณี ภูมิปัญญาท้องถิ่น ส่งเสริมธุรกิจสร้างสรรค์
๖. การพัฒนาส่งเสริมและสนับสนุนด้านการท่องเที่ยว สถานที่พักผ่อนและสวนสาธารณะ
๗. การพัฒนาสร้างความเข้มแข็งของชุมชนและส่งเสริมอาชีพ
๘. การพัฒนาส่งเสริมให้ชุมชนสามารถพึ่งพาตนเองได้
๙. การพัฒนาจัดระบบการศึกษาให้ทั่วถึง
๑๐. การพัฒนาส่งเสริมและสนับสนุนการให้บริการสุขภาพอย่างทั่วถึง
๑๑. การพัฒนาส่งเสริมการกีฬาและนันทนาการ
๑๒. การพัฒนาส่งเสริมสวัสดิการ และพัฒนาคุณภาพชีวิต เด็ก สตรี คนชรา คนพิการ และผู้ด้อยโอกาส
๑๓. การพัฒนาการจัดการ การอนุรักษ์ และฟื้นฟูแหล่งทรัพยากรธรรมชาติอย่างยั่งยืน
๑๔. การพัฒนา การจัดการสิ่งแวดล้อมที่ดี
๑๕. การพัฒนาและปรับปรุงโครงสร้างพื้นฐาน
๑๖. การพัฒนาป้องกันและบรรเทาสาธารณภัย รักษาความสงบเรียบร้อย
๑๗. การพัฒนาองค์กรและบุคลากร
๑๘. การพัฒนาส่งเสริมและสนับสนุนการพัฒนาการเมืองการปกครอง
๑๙. เสริมสร้างความรู้รักสามัคคี และเสริมสร้างความมั่นคงของชาติ

๒.๗ จุดยืนทางยุทธศาสตร์

๑. กลไกหลักในการเชื่อมประสานและขับเคลื่อนนโยบาย/ยุทธศาสตร์ของรัฐบาลและกรมส่งเสริมการปกครองท้องถิ่น กระทรวงมหาดไทย เพื่อตอบสนองความต้องการของประชาชนในพื้นที่
๒. กลไกหลักในการสร้างเครือข่ายความมั่นคงและภูมิคุ้มกันทางสังคมเพื่อให้สังคมเข้มแข็ง

๒.๘ ความเชื่อมโยงของยุทธศาสตร์ในภาพรวม

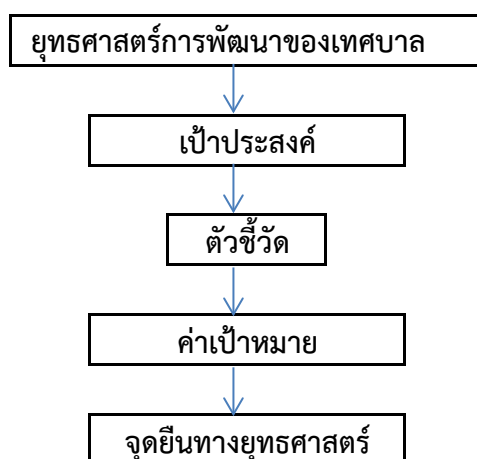

โครงสร้างเชื่อมโยงแผนยุทธศาสตร์การพัฒนาเทศบาลตำบลบ่อนงสนม พ.ศ. ๒๕๖๑-๒๕๖๕

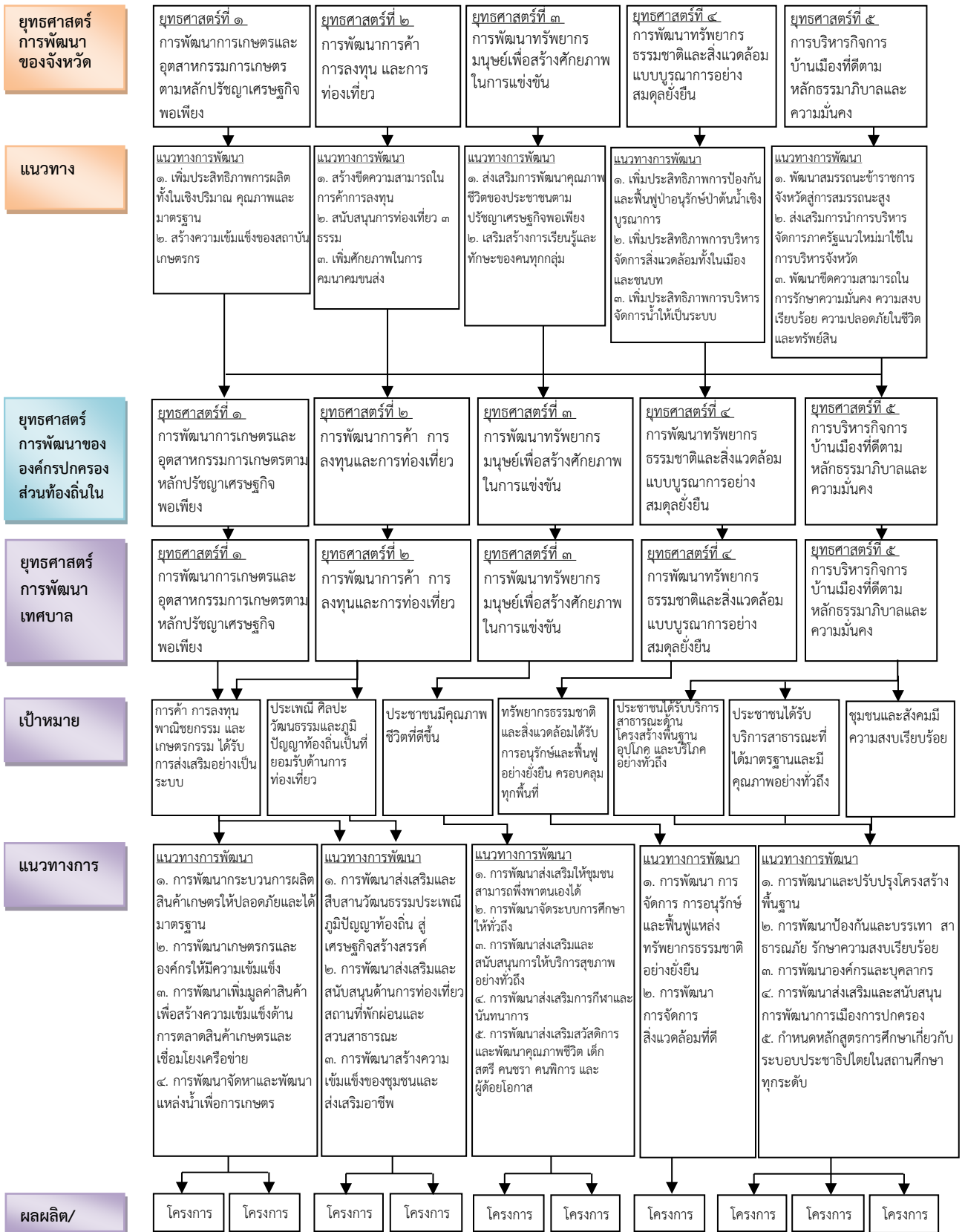

๓. การวิเคราะห์เพื่อพัฒนาท้องถิ่น

๓.๑ การวิเคราะห์กรอบการจัดทำยุทธศาสตร์ขององค์กรปกครองส่วนท้องถิ่น (ใช้การวิเคราะห์ SWOT Analysis/Demand (Demand Analysis)/Global Demand และ Trend ปัจจัยและสถานการณ์การเปลี่ยนแปลงที่มีผลต่อการพัฒนา อย่างน้อยต้องประกอบด้วย การวิเคราะห์ศักยภาพด้านเศรษฐกิจ, ด้านสังคม, ด้านทรัพยากรธรรมชาติและสิ่งแวดล้อม)

แนวทางการพัฒนา	จุดแข็ง/โอกาส	จุดอ่อน/อุปสรรค
๑. ด้านพัฒนาการเมืองและการบริหาร	<p>จุดแข็ง</p> <ul style="list-style-type: none"> - ประชาชนมีความรักและหวงแหนในถิ่นฐานตนเอง - ผู้นำมีความรู้ความสามารถ มีภาวะความเป็นผู้นำ มีศักยภาพในการบริหารงาน - ประชาชนมีความตื่นตัวทางการเมือง - คณะผู้บริหาร/สมาชิกสภา/พนักงานเทศบาลและลูกจ้างส่วนใหญ่เป็นคนในพื้นที่ <p>โอกาส</p> <ul style="list-style-type: none"> - รัฐบาลเน้นการให้สิทธิเสรีภาพแก่ประชาชน ส่งเสริมการกระจายอำนาจสู่ท้องถิ่นและเปิดโอกาสการมีส่วนร่วมของประชาชน - มีการส่งเสริมเทคโนโลยีสมัยใหม่มาให้บริการอย่างรวดเร็ว ถูกต้องและเป็นธรรม 	<p>จุดอ่อน</p> <ul style="list-style-type: none"> - ประชาชนยังขาดความรู้กฎหมายที่เกี่ยวข้องกับประชาชน - ขาดบุคลากรผู้ปฏิบัติงานที่มีความรู้ความสามารถในบางสาขาของงาน <p>อุปสรรค</p> <ul style="list-style-type: none"> - การแทรกแซงจากกลุ่มผู้หาประโยชน์ทางการเมือง
๒. ด้านการพัฒนาสังคมและคุณภาพชีวิต	<p>จุดแข็ง</p> <ul style="list-style-type: none"> - มีเทศบาลตำบลหนองสนมซึ่งเป็นหน่วยงานราชการที่มีหน้าที่ดูแลความเป็นอยู่ของประชาชนในพื้นที่อย่างใกล้ชิด - มีองค์กรชุมชน เช่น กรรมการหมู่บ้าน กลุ่มสตรี อสม./กองทุนหมู่บ้าน/ อปพร. ฯลฯ <p>โอกาส</p> <ul style="list-style-type: none"> - พ.ร.บ.กระจายอำนาจองค์กรปกครองส่วนท้องถิ่น พ.ศ.๒๕๔๒ ได้ให้อำนาจหน้าที่ อปท. ในการจัดบริการสาธารณะทางด้านสวัสดิการสังคมและพัฒนาชุมชน กว้างขวางมากขึ้น - นโยบายรัฐบาลในการป้องกันและแก้ไขปัญหา ยาเสพติดอย่างจริงจัง ซึ่งถือเป็นวาระแห่งชาติ 	<p>จุดอ่อน</p> <ul style="list-style-type: none"> - ประชาชนมุ่งแต่ทำงานหาเลี้ยงชีพไปไม่ค่อยสนใจคนในครอบครัว - ประชาชนยังมีความหวังกับการเล่นการพนัน ซึ่งหายได้ดิน - กลุ่มองค์กรไม่เข้มแข็ง - การแพร่ระบาดของยาเสพติดในหมู่บ้าน <p>อุปสรรค</p> <ul style="list-style-type: none"> - ค่านิยมและเทคโนโลยีสมัยใหม่เข้ามามีบทบาทต่อความเป็นอยู่ของคนในท้องถิ่นมากขึ้น

แนวทางการพัฒนา	จุดแข็ง/โอกาส	จุดอ่อน/อุปสรรค
<p>๓. ด้านการศึกษา ศาสนา ศิลปะ และวัฒนธรรม</p>	<p style="text-align: center;">จุดแข็ง</p> <ul style="list-style-type: none"> - มีวัฒนธรรม ประเพณีประจำท้องถิ่น - ประชาชนมีส่วนร่วมในการสืบสานวัฒนธรรม ประเพณีท้องถิ่น - มีศาสนาเป็นศูนย์รวมจิตใจ ประชาชนมีจิตใจ โอบอ้อมอารี เอื้อเฟื้อเผื่อแผ่ - มีศูนย์พัฒนาเด็กเล็ก และสถานศึกษาในระดับประถมศึกษาและมัธยมศึกษาในตำบลที่มีความพร้อมมีศักยภาพในการจัดการศึกษา - มีวัดเป็นสถานที่ที่สามารถพัฒนาและเสริมสร้าง ความพร้อมให้เป็นแหล่งวัฒนธรรม - มีประเพณีและภูมิปัญญาท้องถิ่นจำนวนมากที่มี ศักยภาพในการพัฒนา <p style="text-align: center;">โอกาส</p> <ul style="list-style-type: none"> - พ.ร.บ.การศึกษาแห่งชาติจะทำให้ภายในจังหวัดมีการ จัดการศึกษาที่สอดคล้องกับความต้องการของท้องถิ่น ต่างๆ ในเขตจังหวัด - พ.ร.บ.กระจายอำนาจแก่องค์กรปกครองส่วนท้องถิ่น พ.ศ. ๒๕๔๒ ให้ อปท. มีอำนาจหน้าที่จัดการศึกษา - รัฐบาลสนับสนุนให้แต่ละท้องถิ่นมีบทบาทในการ อนุรักษ์ ฟื้นฟู เผยแพร่ถ่ายทอดวัฒนธรรมประเพณี และภูมิปัญญาท้องถิ่นมากขึ้น 	<p style="text-align: center;">จุดอ่อน</p> <ul style="list-style-type: none"> - คนบางกลุ่มขาดจริยธรรม คุณธรรม ขาดระเบียบวินัย - ค่านิยมยึดติดกับวัตถุสิ่งของและบริโภค ฟุ่มเฟือยแพร่กระจายเพิ่มมากขึ้น <p style="text-align: center;">อุปสรรค</p> <ul style="list-style-type: none"> - สื่อต่างๆ เช่น โทรทัศน์ อินเทอร์เน็ต เข้ามี อิทธิพลต่อเด็กและเยาวชน ทำให้กระแสบริโภคนิยมและวัตถุนิยมรุนแรงมากขึ้น ทำลายวิถีชีวิต ดั้งเดิมของประชาชน
<p>๔.ด้านสาธารณสุข</p>	<p style="text-align: center;">จุดแข็ง</p> <ul style="list-style-type: none"> - มีโรงพยาบาลส่งเสริมสุขภาพตำบลและอาสาสมัคร สาธารณสุขที่มีศักยภาพสามารถให้บริการด้านสาธารณสุข แก่ประชาชนได้ดีในระดับหนึ่ง - มีหน่วยบริการการแพทย์ฉุกเฉิน (EMS) ที่มีศักยภาพ ในการให้บริการประชาชน <p style="text-align: center;">โอกาส</p> <ul style="list-style-type: none"> - นโยบายด้านสุขภาพของรัฐบาลช่วยลดภาระประชาชน - มีกองทุนหลักประกันสุขภาพตำบล (สปสช.) 	<p style="text-align: center;">จุดอ่อน</p> <ul style="list-style-type: none"> - ประชาชนบางกลุ่มไม่ใส่ใจสุขภาพอนามัย และอนามัยสิ่งแวดล้อม

แนวทางการพัฒนา	จุดแข็ง/โอกาส	จุดอ่อน/อุปสรรค
๕. ด้านเศรษฐกิจ	<p style="text-align: center;">จุดแข็ง</p> <ul style="list-style-type: none"> - การเกษตรที่เป็นฐานหลักที่สามารถรองรับวิกฤตเศรษฐกิจได้ เป็นแหล่งผลิตอาหารที่สำคัญ - มีภูมิประเทศและภูมิอากาศรวมทั้งสภาวะแวดล้อมที่เหมาะสมแก่การทำการเกษตร - มีโครงสร้างการคมนาคมขนส่งสามารถติดต่อตลอดพื้นที่ทั้งจังหวัด - มีสินค้าพื้นเมืองที่สามารถพัฒนาเป็นสินค้า OTOP ได้ <p style="text-align: center;">โอกาส</p> <ul style="list-style-type: none"> - รัฐบาลมีนโยบายส่งเสริมสนับสนุนการทำการเกษตร - ภาวะวิกฤตด้านอาหารโลกทำให้รัฐบาลให้ความสนใจและสนับสนุนส่งเสริมการปลูกพืชเป็นอาหารเพิ่มมากขึ้น 	<p style="text-align: center;">จุดอ่อน</p> <ul style="list-style-type: none"> - ขาดการจัดการด้านทรัพยากรธรรมชาติ - ขาดการรวมกลุ่มที่เข้มแข็งเพื่อร่วมกันเป็นกลุ่มผู้ผลิต - ปัญหาหนี้สินของเกษตรกร - แหล่งท่องเที่ยวมีน้อย ซึ่งขาดการปรับปรุงและส่งเสริม - ประวัตติและสถานที่สำคัญประจำหมู่บ้านขาดการปรับปรุงและส่งเสริมให้เป็นแหล่งท่องเที่ยว <p style="text-align: center;">อุปสรรค</p> <ul style="list-style-type: none"> - สภาพการณ์ทางการเมืองการระดับประเทศส่งผลต่อการพัฒนาท้องถิ่น
๖. ด้านโครงสร้างพื้นฐาน	<p style="text-align: center;">จุดแข็ง</p> <ul style="list-style-type: none"> - มีเส้นทางคมนาคมจำนวนมากทำให้สามารถติดต่อกับตำบลหรืออำเภอใกล้เคียงหลายทาง - สภาพภูมิประเทศเป็นที่ราบลุ่มมีลำห้วยจำนวนมากเหมาะสมแก่การทำการเกษตร <p style="text-align: center;">โอกาส</p> <ul style="list-style-type: none"> - พ.ร.บ.การกระจายอำนาจแก่องค์กรปกครองส่วนท้องถิ่นพ.ศ.๒๕๔๒ ได้ทำให้ อปท.มีรายได้เพิ่มขึ้นในการนำไปพัฒนาโครงสร้างพื้นฐานรวมทั้งด้านอื่นๆ 	<p style="text-align: center;">จุดอ่อน</p> <ul style="list-style-type: none"> - พื้นที่กว้างทำให้การบริหารจัดการไม่ทั่วถึง รวมถึงอายุการใช้งานของโครงการสร้างพื้นฐานแต่ละประเภทและใช้งบประมาณจำนวนมาก <p style="text-align: center;">อุปสรรค</p> <ul style="list-style-type: none"> - สภาพภูมิประเทศ ความเปลี่ยนแปลงจากสภาวะโลกร้อน การเกิดภัยธรรมชาติที่รุนแรงมากขึ้นส่งผลกระทบต่อระบบโครงสร้างพื้นฐานทำให้ถนนชำรุดเสื่อมโทรมเร็วกว่าปกติ
๗. ด้านทรัพยากรธรรมชาติและสิ่งแวดล้อม	<p style="text-align: center;">จุดแข็ง</p> <ul style="list-style-type: none"> - ทรัพยากรธรรมชาติมีความอุดมสมบูรณ์ - ชุมชนยังไม่หนาแน่นและไม่มีเขตโรงงานอุตสาหกรรม <p style="text-align: center;">โอกาส</p> <ul style="list-style-type: none"> - รัฐบาลมีนโยบายและให้ความสำคัญกับการอนุรักษ์ทรัพยากรธรรมชาติ รวมถึงการป้องกัน และแก้ไขปัญหาสิ่งแวดล้อม 	<p style="text-align: center;">จุดอ่อน</p> <ul style="list-style-type: none"> - ประชาชนขาดจิตสำนึกในการรักษาทรัพยากรธรรมชาติและสิ่งแวดล้อม - การใช้ทรัพยากรไม่คุ้มค่า ทุ่มเทเพื่อย

๓.๒ การประเมินสถานการณ์สภาพแวดล้อมภายนอกที่เกี่ยวข้อง

๓.๒.๑) การเปลี่ยนแปลงในประเทศที่จะส่งผลกระทบต่อ เทศบาล

- รัฐธรรมนูญฉบับใหม่จะส่งผลกระทบต่อองค์กรปกครองส่วนท้องถิ่นอย่างไร
- แนวโน้มการยกฐานะจาก อบต. เป็นเทศบาลทั่วประเทศ
- แนวโน้มการควมรวมองค์กรปกครองส่วนท้องถิ่นที่มีพื้นที่ในตำบลเดียวกันให้มีองค์กรเดียว
- การเพิ่มขึ้นหรือลดลงของการจัดสรรเงินงบประมาณให้ อบต.

๓.๒.๒) การเปลี่ยนแปลงในระดับภูมิภาคที่จะส่งผลกระทบต่อ เทศบาล

AEC หรือ Asean Economics Community คือการรวมตัวของชาติในอาเซียน ๑๐ ประเทศ โดยมี ไทยพม่าลาวเวียตนามมาเลเซียสิงคโปร์อินโดนีเซียฟิลิปปินส์กัมพูชาบรูไน เพื่อที่จะให้มีผลประโยชน์ทางเศรษฐกิจร่วมกัน จะมีรูปแบบคล้ายๆ กลุ่ม Euro Zone นั่นเอง จะทำให้มีผลประโยชน์อำนาจต่อรองต่างๆ กับคู่ค้าได้มากขึ้น และการนำเข้า ส่งออกของชาติในอาเซียนก็จะเสรี ยกเว้นสินค้าบางชนิดที่แต่ละประเทศอาจจะขอไว้ไม่ลดภาษีนำเข้า (เรียกว่าสินค้าอ่อนไหว)

Aseanจะรวมตัวเป็น ประชาคมเศรษฐกิจอาเซียนและมีผลเป็นรูปธรรม ณ วันที่ ๓๑ ธันวาคม ๒๕๕๘ ณ วันนั้นจะทำให้ภูมิภาคนี้เปลี่ยนแปลงไปอย่างมากโดย AEC Blueprint (แบบพิมพ์เขียว) หรือแนวทางที่จะให้ AEC เป็นไปคือ

๑. การเป็นตลาดและฐานการผลิตเดียวกัน
๒. การเป็นภูมิภาคที่มีขีดความสามารถในการแข่งขันสูง
๓. การเป็นภูมิภาคที่มีการพัฒนาทางเศรษฐกิจที่เท่าเทียมกัน
๔. การเป็นภูมิภาคที่มีการบูรณาการเข้ากับเศรษฐกิจโลก

ส่วนที่ ๓

การนำแผนพัฒนาท้องถิ่นไปสู่การปฏิบัติ

ส่วนที่ ๓

การนำแผนพัฒนาท้องถิ่นไปสู่การปฏิบัติ

๑. ยุทธศาสตร์การพัฒนาและแผนงาน

ที่	ยุทธศาสตร์	ด้าน	แผนงาน	หน่วยงาน ที่รับผิดชอบหลัก	หน่วยงาน สนับสนุน
๑	การพัฒนาการเกษตรและ อุตสาหกรรมเกษตร ตามหลักปรัชญาเศรษฐกิจ พอเพียง	บริการชุมชนและสังคม	สร้างความเข้มแข็งของ ชุมชน	กองการศึกษา	สำนักปลัดเทศบาล
		การเศรษฐกิจ	การเกษตร	สำนักปลัดเทศบาล	กองการศึกษา
๒	การพัฒนาการค้า การ ลงทุนและการท่องเที่ยว	บริการชุมชนและสังคม	การศาสนา วัฒนธรรม และนันทนาการ	กองการศึกษา	สำนักปลัดเทศบาล
๓	การพัฒนาทรัพยากรมนุษย์ เพื่อสร้างศักยภาพในการ แข่งขัน	บริการชุมชนและสังคม	การศึกษา	กองการศึกษา	สำนักปลัดเทศบาล
		บริการชุมชนและสังคม	สาธารณสุข	กองการศึกษา	สำนักปลัดเทศบาล
		บริการชุมชนและสังคม	สังคมสงเคราะห์	กองการศึกษา	สำนักปลัดเทศบาล
		บริการชุมชนและสังคม	เคหะและชุมชน	กองช่าง	สำนักปลัดเทศบาล
		บริการชุมชนและสังคม	สร้างความเข้มแข็งของ ชุมชน	กองการศึกษา	สำนักปลัดเทศบาล
		บริการชุมชนและสังคม	การศาสนา วัฒนธรรม และนันทนาการ	กองการศึกษา	สำนักปลัดเทศบาล
		การดำเนินงานอื่น	งบกลาง	สำนักปลัดเทศบาล	กองคลัง
๔	การพัฒนา ทรัพยากรธรรมชาติและ สิ่งแวดล้อมแบบบูรณาการ อย่างสมดุลยั่งยืน	บริการชุมชนและสังคม	เคหะและชุมชน	กองช่าง	สำนักปลัดเทศบาล
		การเศรษฐกิจ	การเกษตร	สำนักปลัดเทศบาล	กองการศึกษา
๕	การบริหารกิจการ บ้านเมืองที่ดีตามหลักธรร มาภิบาลและความมั่นคง	บริหารทั่วไป	บริหารงานทั่วไป	สำนักปลัดเทศบาล	กองการศึกษา
		บริหารทั่วไป	การรักษาความสงบ ภายใน	สำนักปลัดเทศบาล	กองช่าง
		บริการชุมชนและสังคม	เคหะและชุมชน	กองช่าง	สำนักปลัดเทศบาล
		บริการชุมชนและสังคม	สร้างความเข้มแข็งของ ชุมชน	กองการศึกษา	สำนักปลัดเทศบาล
รวม	๕ ยุทธศาสตร์	๔ ด้าน	๑๐ แผนงาน	๔ สำนัก/กอง	๔ สำนัก/กอง

๒. บัญชีโครงการพัฒนาท้องถิ่น

บัญชีสรุปโครงการพัฒนา
แผนพัฒนาท้องถิ่น (พ.ศ.๒๕๖๑-๒๕๖๕)
เทศบาลตำบลหนองสนม อำเภอวานรนิวาส จังหวัดสกลนคร

ยุทธศาสตร์	๒๕๖๑		๒๕๖๒		๒๕๖๓		๒๕๖๔		๒๕๖๕		รวม ๕ ปี	
	จำนวนโครงการ	งบประมาณ (บาท)	จำนวนโครงการ	งบประมาณ (บาท)	จำนวนโครงการ	งบประมาณ (บาท)	จำนวนโครงการ	งบประมาณ (บาท)	จำนวนโครงการ	งบประมาณ (บาท)	จำนวนโครงการ	งบประมาณ (บาท)
๑) ยุทธศาสตร์การพัฒนาการเกษตรและอุตสาหกรรม การเกษตรตามหลักปรัชญาเศรษฐกิจพอเพียง												
๑.๑ แผนงานสร้างความเข้มแข็งของชุมชน	๓	๑๖๐,๐๐๐	๓	๒๐๐,๐๐๐	๓	๒๐๐,๐๐๐	๓	๒๐๐,๐๐๐	๓	๒๐๐,๐๐๐	๑๕	๙๖๐,๐๐๐
๑.๒ แผนงานการเกษตร	๒	๑๔๑,๐๐๐	๓	๒๒๐,๐๐๐	๑๕	๔,๖๕๗,๔๐๐	๑๑	๔,๒๓๐,๐๐๐	๑๔	๗,๕๒๐,๐๐๐	๔๕	๑๖,๗๖๘,๔๐๐
รวม	๕	๓๐๑,๐๐๐	๖	๔๒๐,๐๐๐	๑๘	๔,๘๕๗,๔๐๐	๑๔	๔,๔๓๐,๐๐๐	๑๗	๗,๗๒๐,๐๐๐	๖๐	๑๗,๗๒๘,๔๐๐
๒) ยุทธศาสตร์การพัฒนาการค้า การลงทุนและการท่องเที่ยว												
๒.๑ แผนงานการศึกษา วัฒนธรรมและนันทนาการ	๖	๕๘๑,๐๐๐	๕	๕๓๑,๐๐๐	๕	๕๓๑,๐๐๐	๕	๕๓๑,๐๐๐	๕	๕๓๑,๐๐๐	๒๖	๒,๗๐๕,๐๐๐
รวม	๖	๕๘๑,๐๐๐	๕	๕๓๑,๐๐๐	๕	๕๓๑,๐๐๐	๕	๕๓๑,๐๐๐	๕	๕๓๑,๐๐๐	๒๖	๒,๗๐๕,๐๐๐
๓. ยุทธศาสตร์การพัฒนาทรัพยากรมนุษย์เพื่อสร้างศักยภาพ ในการแข่งขัน												
๓.๑ แผนงานการศึกษา	๘	๑๒,๔๗๐,๐๐๐	๑๔	๑๓,๐๙๐,๐๐๐	๑๕	๑๓,๑๙๐,๐๐๐	๑๕	๑๓,๑๙๐,๐๐๐	๑๕	๑๓,๑๙๐,๐๐๐	๖๗	๖๕,๑๓๐,๐๐๐
๓.๒ แผนงานสาธารณสุข	๕	๑,๕๒๗,๕๐๐	๕	๑,๕๒๗,๕๐๐	๕	๑,๕๘๗,๕๐๐	๕	๑,๕๘๗,๕๐๐	๕	๑,๕๘๗,๕๐๐	๒๕	๗,๘๑๗,๕๐๐
๓.๓ แผนงานสังคมสงเคราะห์	๒	๖๐,๐๐๐	๒	๖๐,๐๐๐	๒	๖๐,๐๐๐	๒	๖๐,๐๐๐	๒	๖๐,๐๐๐	๑๐	๓๐๐,๐๐๐
๓.๔ แผนงานเคหะและชุมชน	๐	๐	๐	๐	๑	๑,๕๐๐,๐๐๐	๑	๑,๕๐๐,๐๐๐	๐	๐	๒	๓,๐๐๐,๐๐๐
๓.๕ แผนงานสร้างความเข้มแข็งของชุมชน	๔	๑๑๐,๐๐๐	๕	๑๔๐,๐๐๐	๕	๑๔๐,๐๐๐	๕	๑๔๐,๐๐๐	๕	๑๔๐,๐๐๐	๒๔	๖๗๐,๐๐๐
๓.๖ แผนงานการศึกษา วัฒนธรรมและนันทนาการ	๒	๔๒๐,๐๐๐	๒	๕๐๐,๐๐๐	๒	๕๐๐,๐๐๐	๒	๕๐๐,๐๐๐	๒	๕๐๐,๐๐๐	๑๐	๒,๔๒๐,๐๐๐
๓.๗ แผนงานงบกลาง	๕	๒๑,๒๐๕,๐๐๐	๕	๒๑,๒๐๕,๐๐๐	๕	๒๑,๒๐๕,๐๐๐	๕	๒๑,๒๐๕,๐๐๐	๕	๒๑,๒๐๕,๐๐๐	๒๕	๑๐๖,๐๒๕,๐๐๐
รวม	๒๖	๓๕,๗๙๒,๕๐๐	๓๓	๓๖,๕๒๒,๕๐๐	๓๕	๓๘,๑๘๒,๕๐๐	๓๕	๓๘,๑๘๒,๕๐๐	๓๔	๓๖,๖๘๒,๕๐๐	๑๖๓	๑๘๕,๓๖๒,๕๐๐

ยุทธศาสตร์	๒๕๖๑		๒๕๖๒		๒๕๖๓		๒๕๖๔		๒๕๖๕		รวม ๕ ปี	
	จำนวนโครงการ	งบประมาณ (บาท)	จำนวนโครงการ	งบประมาณ (บาท)	จำนวนโครงการ	งบประมาณ (บาท)	จำนวนโครงการ	งบประมาณ (บาท)	จำนวนโครงการ	งบประมาณ (บาท)	จำนวนโครงการ	งบประมาณ (บาท)
๔. ยุทธศาสตร์การพัฒนาทรัพยากรธรรมชาติและสิ่งแวดล้อมอย่างสมดุลยั่งยืน												
๔.๑ แผนงานเคหะและชุมชน	๒	๑๑๐,๐๐๐	๔	๖๖๖,๐๐๐	๒	๔๐,๐๐๐	๒	๔๐,๐๐๐	๖	๑,๗๕๐,๐๐๐	๑๖	๒,๕๙๖,๐๐๐
๔.๒ แผนงานการเกษตร	๒	๓๐,๐๐๐	๒	๖๐,๐๐๐	๒	๖๐,๐๐๐	๒	๖๐,๐๐๐	๒	๖๐,๐๐๐	๑๐	๒๗๐,๐๐๐
รวม	๔	๑๔๐,๐๐๐	๖	๗๒๖,๐๐๐	๔	๑๐๐,๐๐๐	๔	๑๐๐,๐๐๐	๘	๑,๘๗๐,๐๐๐	๒๖	๒,๘๖๖,๐๐๐
๕. ยุทธศาสตร์การบริหารกิจการบ้านเมืองที่ดีตามหลักธรรมาภิบาลและความมั่นคง												
๕.๑ แผนงานบริหารงานทั่วไป	๑๒	๑,๙๕๓,๐๐๐	๑๓	๒,๑๙๕,๐๐๐	๑๒	๒,๐๓๐,๐๐๐	๑๒	๒,๐๓๐,๐๐๐	๑๒	๒,๐๓๐,๐๐๐	๖๑	๑๐,๒๓๘,๐๐๐
๕.๒ แผนงานการรักษาความสงบภายใน	๗	๘๔๕,๐๐๐	๗	๘๗๕,๐๐๐	๗	๘๗๕,๐๐๐	๗	๘๗๕,๐๐๐	๗	๘๗๕,๐๐๐	๓๕	๔,๓๔๕,๐๐๐
๕.๓ แผนงานเคหะและชุมชน	๓๖	๔๙,๒๕๗,๕๐๐	๔๗	๕๒,๑๑๔,๖๐๐	๖๗	๕๘,๐๒๖,๐๐๐	๘๐	๖๓,๓๓๒,๔๐๐	๑๖๐	๑๐๑,๕๕๓,๕๐๐	๓๙๐	๓๒๔,๒๗๔,๐๐๐
๕.๔ แผนงานสร้างความเข้มแข็งของชุมชน	๒	๑๒๐,๐๐๐	๒	๑๒๐,๐๐๐	๒	๑๒๐,๐๐๐	๒	๑๒๐,๐๐๐	๒	๑๒๐,๐๐๐	๑๐	๖๐๐,๐๐๐
รวม	๕๗	๕๒,๑๗๕,๕๐๐	๖๙	๕๕,๓๐๔,๖๐๐	๘๘	๖๑,๐๕๑,๐๐๐	๑๐๑	๖๖,๓๕๗,๔๐๐	๑๘๑	๑๐๔,๕๖๘,๕๐๐	๔๙๖	๓๓๙,๔๕๗,๐๐๐
รวมทั้งสิ้น	๙๘	๘๘,๙๙๐,๐๐๐	๑๑๙	๙๓,๕๐๔,๑๐๐	๑๕๐	๑๐๔,๗๒๑,๙๐๐	๑๕๙	๑๐๙,๖๐๐,๙๐๐	๒๔๕	๑๕๑,๓๐๒,๐๐๐	๗๗๑	๕๕๘,๑๑๘,๙๐๐

รายละเอียดโครงการพัฒนา
แผนพัฒนาท้องถิ่น (พ.ศ.๒๕๖๑-๒๕๖๕)
เทศบาลตำบลหนองสนม อำเภอวานรนิวาส จังหวัดสกลนคร

ก. ยุทธศาสตร์จังหวัดที่ ๑ การพัฒนาการเกษตรและอุตสาหกรรมการเกษตรตามหลักปรัชญาเศรษฐกิจพอเพียง

ข. ยุทธศาสตร์การพัฒนาขององค์กรปกครองส่วนท้องถิ่นในเขตจังหวัด จุดมุ่งหมายเพื่อการพัฒนาที่ ๔ การค้า การลงทุน พาณิชยกรรม และเกษตรกรรมได้รับการส่งเสริมอย่างเป็นระบบ

๑. ยุทธศาสตร์การพัฒนาการเกษตรและอุตสาหกรรมการเกษตรตามหลักปรัชญาเศรษฐกิจพอเพียง

๑.๑ แผนงานสร้างความเข้มแข็งของชุมชน

ที่	โครงการ	วัตถุประสงค์	เป้าหมาย (ผลผลิตของโครงการ)	งบประมาณและที่ผ่านมา					ตัวชี้วัด (KPI)	ผลที่คาดว่าจะได้รับ	หน่วยงาน ที่รับผิดชอบ	
				๒๕๖๑ (บาท)	๒๕๖๒ (บาท)	๒๕๖๓ (บาท)	๒๕๖๔ (บาท)	๒๕๖๕ (บาท)				
โครงการที่องค์กรปกครองส่วนท้องถิ่นดำเนินการเอง												
๑	โครงการเศรษฐกิจพอเพียง	เพื่อส่งเสริมความรู้เรื่องหลักเศรษฐกิจพอเพียง	ประชาชนตำบลหนองสนม	๕๐,๐๐๐ (๖๐ : ๕๐,๐๐๐) (๕๙ : ๕๐,๐๐๐) (๕๘ : ๕๐,๐๐๐)	๕๐,๐๐๐	๕๐,๐๐๐	๕๐,๐๐๐	๕๐,๐๐๐	๕๐,๐๐๐	จำนวนผู้เข้าร่วมโครงการ	ชุมชนเข้มแข็ง ลดปัญหาด้านเศรษฐกิจ	กองการศึกษา
๒	โครงการส่งเสริมผลิตภัณฑ์ท้องถิ่น	เพื่อส่งเสริมผลิตภัณฑ์ที่ผลิตและจำหน่ายในท้องถิ่น	ประชาชนตำบลหนองสนม	๑๐,๐๐๐ (๖๐ : ๑๐,๐๐๐) (๕๙ : ๑๐,๐๐๐) (๕๘ : ๕๐,๐๐๐)	๕๐,๐๐๐	๕๐,๐๐๐	๕๐,๐๐๐	๕๐,๐๐๐	๕๐,๐๐๐	จำนวนผู้เข้าร่วมโครงการ	ประชาชนในท้องถิ่นมีรายได้เพิ่มมากขึ้น	กองการศึกษา
โครงการที่อุดหนุนองค์กรปกครองส่วนท้องถิ่น ส่วนราชการ รัฐวิสาหกิจ องค์กรประชาชน												
๓	โครงการอุดหนุนกลุ่มอาชีพ	เพื่อส่งเสริมกลุ่มอาชีพให้มีศักยภาพมากขึ้น	กลุ่มอาชีพในเขตตำบลหนองสนม	๑๐๐,๐๐๐ (๖๐ : ๑๐๐,๐๐๐) (๕๙ : ๑๐๐,๐๐๐) (๕๘ : ๒๐๐,๐๐๐)	๑๐๐,๐๐๐	๑๐๐,๐๐๐	๑๐๐,๐๐๐	๑๐๐,๐๐๐	๑๐๐,๐๐๐	จำนวนกลุ่มอาชีพที่ได้รับการอุดหนุน	กลุ่มอาชีพมีความเข้มแข็งและมีรายได้ที่มั่นคง	กองการศึกษา
๓			รวมเป็นเงิน	๑๖๐,๐๐๐	๒๐๐,๐๐๐	๒๐๐,๐๐๐	๒๐๐,๐๐๐	๒๐๐,๐๐๐	๒๐๐,๐๐๐			

๑.๒ แผนงานการเกษตร

ที่	โครงการ	วัตถุประสงค์	เป้าหมาย (ผลผลิตของโครงการ)	งบประมาณและที่ผ่านมา					ตัวชี้วัด (KPI)	ผลที่คาดว่าจะได้รับ	หน่วยงาน ที่รับผิดชอบ	
				๒๕๖๑ (บาท)	๒๕๖๒ (บาท)	๒๕๖๓ (บาท)	๒๕๖๔ (บาท)	๒๕๖๕ (บาท)				
โครงการที่องค์กรปกครองส่วนท้องถิ่นดำเนินการเอง												
๑	โครงการส่งเสริม การเกษตรอินทรีย์	เพื่อส่งเสริม เกษตรกรทำ การเกษตรปลอด สารเคมี	เกษตรกรตำบลหนองสนม	๒๐,๐๐๐ (๖๐ : ๒๐,๐๐๐) (๕๙ : ๒๐,๐๐๐) (๕๘ : ๑๐๐,๐๐๐)	๒๐,๐๐๐	๒๐,๐๐๐	๒๐,๐๐๐	๒๐,๐๐๐	๒๐,๐๐๐	จำนวน ผู้เข้าร่วม โครงการ	ผลผลิตการเกษตร ปลอดสารพิษและ รักษาสิ่งแวดล้อม	กอง การศึกษา
๒	โครงการฝายมีชีวิต	เพื่อก่อสร้างฝายโดย วัสดุธรรมชาติ ชะลอ การไหลของน้ำ สร้าง ความชุ่มชื้น	แหล่งน้ำในตำบลหนองสนม	- (๖๐ :) (๕๙ :) (๕๘ :)	๑๐๐,๐๐๐	๑๐๐,๐๐๐	๑๐๐,๐๐๐	๑๐๐,๐๐๐	๑๐๐,๐๐๐	จำนวนฝายที่ ก่อสร้าง	แหล่งน้ำที่ก่อสร้าง ฝายสามารถกัก เก็บน้ำได้นานขึ้น มีความชุ่มชื้น	กองช่าง
๓	โครงการธนาคารน้ำ ใต้ดิน	เพื่อบริหารจัดการน้ำ ใต้ดินและสะสมน้ำใต้ ดินไว้ใช้ประโยชน์	พื้นที่ตำบลหนองสนม	- (๖๐ :) (๕๙ :) (๕๘ :)	๑๐๐,๐๐๐	๕๐๐,๐๐๐	๕๐๐,๐๐๐	๕๐๐,๐๐๐	๕๐๐,๐๐๐	จำนวนจุด ดำเนินโครงการ ธนาคารน้ำใต้ดิน	พื้นที่ตำบลหนอง สนมมีปริมาณน้ำ ใต้ดินมากขึ้น	กองช่าง
๔	โครงการขุดลอกห้วย วังกกแต่ บ้านตาด โตน ม.๒	เพื่อขุดลอกแหล่งน้ำ ให้มีความลึกเพิ่ม รองรับน้ำได้ปริมาณ มากขึ้น	ขุดลอก กว้าง ๑๒.๐๐ เมตร ยาว ๕๐๐.๐๐ เมตร ลึกเฉลี่ย ๓.๐๐ เมตร	- (๖๐ :) (๕๙ :) (๕๘ :)	-	๑๕๕,๒๐๐	๑๖๐,๐๐๐	-	-	ความยาวที่ขุด ลอก	เกษตรกรมีแหล่ง น้ำเพื่อการเกษตร เพียงพอในฤดูแล้ง	กองช่าง
๕	โครงการขุดลอกห้วย วังแคนใหญ่ บ้านน้ำ บูน ม.๓	เพื่อขุดลอกแหล่งน้ำ ให้มีความลึกเพิ่ม รองรับน้ำได้ปริมาณ มากขึ้น	ขุดลอก กว้าง ๑๒.๐๐ เมตร ยาว ๒๘๕.๐๐ เมตร ลึกเฉลี่ย ๓.๐๐ เมตร	- (๖๐ :) (๕๙ :) (๕๘ :)	-	๑๙๕,๖๐๐	-	-	-	ความยาวที่ขุด ลอก	เกษตรกรมีแหล่ง น้ำเพื่อการเกษตร เพียงพอในฤดูแล้ง	กองช่าง

๑.๒ แผนงานการเกษตร (ต่อ)

ที่	โครงการ	วัตถุประสงค์	เป้าหมาย (ผลผลิตของโครงการ)	งบประมาณและที่ผ่านมา					ตัวชี้วัด (KPI)	ผลที่คาดว่าจะได้รับ	หน่วยงาน ที่รับผิดชอบ
				๒๕๖๑ (บาท)	๒๕๖๒ (บาท)	๒๕๖๓ (บาท)	๒๕๖๔ (บาท)	๒๕๖๕ (บาท)			
๖	โครงการขุดลอกห้วย แสง บ้านน้ำบูน ม.๓	เพื่อขุดลอกแหล่งน้ำ ให้มีความลึกเพิ่ม รองรับน้ำได้ปริมาณ มากขึ้น	ขุดลอก กว้าง ๑๒.๐๐ เมตร ยาว ๒๘๕.๐๐ เมตร ลึกเฉลี่ย ๓.๐๐ เมตร	- (๖๐ :) (๕๙ :) (๕๘ :)	-	๒๔๒,๘๐๐ (ประมาณ ม.๓ เสนอ)	-	-	ความยาวที่ขุด ลอก	เกษตรกรมีแหล่ง น้ำเพื่อการเกษตร เพียงพอในฤดูแล้ง	กองช่าง
๗	โครงการขุดลอกห้วย เขื่อน บ้านน้ำบูน ม.๓	เพื่อขุดลอกแหล่งน้ำ ให้มีความลึกเพิ่ม รองรับน้ำได้ปริมาณ มากขึ้น	ขุดลอก กว้าง ๑๒.๐๐ เมตร ยาว ๑,๐๐๐.๐๐ เมตร ลึก เฉลี่ย ๓.๐๐ เมตร	- (๖๐ :) (๕๙ :) (๕๘ :)	-	-	-	๕๐๐,๐๐๐ (ประมาณ ม.๓ เสนอ)	ความยาวที่ขุด ลอก	เกษตรกรมีแหล่ง น้ำเพื่อการเกษตร เพียงพอในฤดูแล้ง	กองช่าง
๘	โครงการก่อสร้างฝาย น้ำล้นห้วยเชียงลม บ้านน้ำบูน ม.๓	เพื่อก่อสร้างฝายน้ำ ล้นสำหรับกักเก็บน้ำ ไว้ใช้ในการเกษตร ช่วงฤดูแล้ง	ฝาย ขนาดกว้าง ๑๓.๐๐ เมตร ยาว ๔๕.๐๐ เมตร สูง ๓.๐๐ เมตร	- (๖๐ :) (๕๙ :) (๕๘ :)	-	-	๕๐๐,๐๐๐ (ประมาณ ม.๓ เสนอ)	จำนวนฝายที่ ก่อสร้าง	แหล่งน้ำมีความ ชุ่มชื้นและ เกษตรกรมีน้ำใช้ เพื่อการเกษตรใน ฤดูแล้ง	กองช่าง	
๙	โครงการขุดลอกหน้า ฝายน้ำล้นห้วยเชียง ลม บ้านน้ำบูน ม.๓	เพื่อขุดลอกแหล่งน้ำ ให้มีความลึกเพิ่ม รองรับน้ำได้ปริมาณ มากขึ้น	ขุดลอก กว้าง ๒๐๐.๐๐ เมตร ยาว ๒๕๐.๐๐ เมตร ลึกเฉลี่ย ๓.๐๐ เมตร	- (๖๐ :) (๕๙ :) (๕๘ :)	-	-	-	๑,๐๐๐,๐๐๐ (ประมาณ ม.๓ เสนอ)	ความยาวที่ขุด ลอก	เกษตรกรมีแหล่ง น้ำเพื่อการเกษตร เพียงพอในฤดูแล้ง	กองช่าง
๑๐	โครงการขุดลอกห้วย เรือเขาปลอก บ้านปะปาคา ม.๔	เพื่อขุดลอกแหล่งน้ำ ให้มีความลึกเพิ่ม รองรับน้ำได้ปริมาณ มากขึ้น	ขุดลอก กว้าง ๑๒.๐๐ เมตร ยาว ๒๐๐.๐๐ เมตร ลึกเฉลี่ย ๔.๐๐ เมตร	- (๖๐ :) (๕๙ :) (๕๘ :)	-	๕๐๐,๐๐๐ (ประมาณ ม.๔ เสนอ)	-	-	ความยาวที่ขุด ลอก	เกษตรกรมีแหล่ง น้ำเพื่อการเกษตร เพียงพอในฤดูแล้ง	กองช่าง

๑.๒ แผนงานการเกษตร (ต่อ)

ที่	โครงการ	วัตถุประสงค์	เป้าหมาย (ผลผลิตของโครงการ)	งบประมาณและที่ผ่านมา					ตัวชี้วัด (KPI)	ผลที่คาดว่าจะได้รับ	หน่วยงาน ที่รับผิดชอบ
				๒๕๖๑ (บาท)	๒๕๖๒ (บาท)	๒๕๖๓ (บาท)	๒๕๖๔ (บาท)	๒๕๖๕ (บาท)			
๑๑	โครงการขุดลอกห้วย แสง บ้านโพนแพง ม.๖	เพื่อขุดลอกแหล่งน้ำ ให้มีความลึกเพิ่ม รองรับน้ำได้ปริมาณ มากขึ้น	ขุดลอก กว้าง ๑๒.๐๐ เมตร ยาว ๑๕๐.๐๐ เมตร ลึกเฉลี่ย ๓.๐๐ เมตร	- (๖๐ :) (๕๙ :) (๕๘ :)	-	๙๔,๙๐๐ (ประชาคม ม.๖ เสนอ)	-	-	ความยาวที่ขุด ลอก	เกษตรกรมีแหล่ง น้ำเพื่อการเกษตร เพียงพอในฤดูแล้ง	กองช่าง
๑๒	โครงการขุดลอกห้วย บง บ้านนาจาร ม.๗	เพื่อขุดลอกแหล่งน้ำ ให้มีความลึกเพิ่ม รองรับน้ำได้ปริมาณ มากขึ้น	ขุดลอก กว้าง ๑๕.๐๐ เมตร ยาว ๓๐๐.๐๐ เมตร ลึกเฉลี่ย ๓.๐๐ เมตร	- (๖๐ :) (๕๙ :) (๕๘ :)	-	-	๕๐๐,๐๐๐ (ประชาคม ม.๗ เสนอ)	-	ความยาวที่ขุด ลอก	เกษตรกรมีแหล่ง น้ำเพื่อการเกษตร เพียงพอในฤดูแล้ง	กองช่าง
๑๓	โครงการขุดลอกอ่าง เก็บน้ำห้วยหินกอง บ้านนาจาร ม.๗	เพื่อขุดลอกแหล่งน้ำ ให้มีความลึกเพิ่ม รองรับน้ำได้ปริมาณ มากขึ้น	ขุดลอก กว้าง ๑๐๐.๐๐ เมตร ยาว ๑๐๐.๐๐ เมตร ลึกเฉลี่ย ๓.๐๐ เมตร	- (๖๐ :) (๕๙ :) (๕๘ :)	-	-	-	๑,๐๐๐,๐๐๐ (ประชาคม ม.๗ เสนอ)	ความยาวที่ขุด ลอก	เกษตรกรมีแหล่ง น้ำเพื่อการเกษตร เพียงพอในฤดูแล้ง	กองช่าง
๑๔	โครงการก่อสร้างฝาย น้ำล้นห้วยสองพี่น้อง บ้านโนนชนะสังคม ม.๘	เพื่อก่อสร้างฝายน้ำ ล้นสำหรับกักเก็บน้ำ ไว้ใช้ในการเกษตร ช่วงฤดูแล้ง	ฝาย ขนาดกว้าง ๔๐.๐๐ เมตร ยาว ๒๐.๐๐ เมตร สูง ๓.๐๐ เมตร	- (๖๐ :) (๕๙ :) (๕๘ :)	-	-	-	๕๐๐,๐๐๐ (ประชาคม ม.๘ เสนอ)	จำนวนฝายที่ ก่อสร้าง	แหล่งน้ำมีความ ชุ่มชื้นและ เกษตรกรมีน้ำใช้ เพื่อการเกษตรใน ฤดูแล้ง	กองช่าง
๑๕	โครงการขุดลอกห้วย สองพี่น้อง บ้านโนน ชนะสังคม ม.๘	เพื่อขุดลอกแหล่งน้ำ ให้มีความลึกเพิ่ม รองรับน้ำได้ปริมาณ มากขึ้น	ขุดลอก กว้าง ๒๕.๐๐ เมตร ยาว ๕๐๐.๐๐ เมตร ลึกเฉลี่ย ๓.๐๐ เมตร	- (๖๐ :) (๕๙ :) (๕๘ :)	-	-	-	๕๐๐,๐๐๐ (ประชาคม ม.๘ เสนอ)	ความยาวที่ขุด ลอก	เกษตรกรมีแหล่ง น้ำเพื่อการเกษตร เพียงพอในฤดูแล้ง	กองช่าง

๑.๒ แผนงานการเกษตร (ต่อ)

ที่	โครงการ	วัตถุประสงค์	เป้าหมาย (ผลผลิตของโครงการ)	งบประมาณและที่ผ่านมา					ตัวชี้วัด (KPI)	ผลที่คาดว่าจะได้รับ	หน่วยงาน ที่รับผิดชอบ
				๒๕๖๑ (บาท)	๒๕๖๒ (บาท)	๒๕๖๓ (บาท)	๒๕๖๔ (บาท)	๒๕๖๕ (บาท)			
๑๖	โครงการขุดลอกห้วย บาก บ้านโนนชนะ สังคม ม.๘	เพื่อขุดลอกแหล่งน้ำ ให้มีความลึกเพิ่ม รองรับน้ำได้ปริมาณ มากขึ้น	ขุดลอก กว้าง ๒๐.๐๐ เมตร ยาว ๒๐๐.๐๐ เมตร ลึกเฉลี่ย ๓.๐๐ เมตร	- (๖๐ :) (๕๙ :) (๕๘ :)	-	๕๐๐,๐๐๐ (ประชาคม ม.๘ เสนอ)	-	-	ความยาวที่ขุด ลอก	เกษตรกรมีแหล่ง น้ำเพื่อการเกษตร เพียงพอในฤดูแล้ง	กองช่าง
๑๗	โครงการขุดลอกห้วย พี่น้อง บ้านทุ่งโพธิ์ ม.๙	เพื่อขุดลอกแหล่งน้ำ ให้มีความลึกเพิ่ม รองรับน้ำได้ปริมาณ มากขึ้น	ขุดลอก กว้าง ๑๕.๐๐ เมตร ยาว ๑,๕๐๐.๐๐ เมตร ลึก เฉลี่ย ๓.๐๐ เมตร	- (๖๐ :) (๕๙ :) (๕๘ :)	-	๔๘๓,๐๐๐ (ประชาคม ม.๙ เสนอ)	๕๐๐,๐๐๐ (ประชาคม ม.๙ เสนอ)	๕๐๐,๐๐๐ (ประชาคม ม.๙ เสนอ)	ความยาวที่ขุด ลอก	เกษตรกรมีแหล่ง น้ำเพื่อการเกษตร เพียงพอในฤดูแล้ง	กองช่าง
๑๘	โครงการก่อสร้างฝาย น้ำล้นห้วยบง บ้าน โนนสะอาด ม.๑๐	เพื่อก่อสร้างฝายน้ำ ล้นสำหรับกักเก็บน้ำ ไว้ใช้ในการเกษตร ช่วงฤดูแล้ง	ฝาย ขนาดกว้าง ๙.๐๐ เมตร ยาว ๑๕.๐๐ เมตร สูง ๓.๕๐ เมตร	- (๖๐ :) (๕๙ :) (๕๘ :)	-	๓๗๓,๐๐๐ (ประชาคม ม.๑๐ เสนอ)	-	-	จำนวนฝายที่ ก่อสร้าง	แหล่งน้ำมีความ ชุ่มชื้นและ เกษตรกรมีน้ำใช้ เพื่อการเกษตรใน ฤดูแล้ง	กองช่าง
๑๙	โครงการก่อสร้างฝาย น้ำล้นห้วยไร่ บ้าน เชียงเพ็ง ม.๑๒	เพื่อก่อสร้างฝายน้ำ ล้นสำหรับกักเก็บน้ำ ไว้ใช้ในการเกษตร ช่วงฤดูแล้ง	ฝาย ขนาดกว้าง ๒๐.๐๐ เมตร ยาว ๒๐.๐๐ เมตร สูง ๓.๐๐ เมตร	- (๖๐ :) (๕๙ :) (๕๘ :)	-	-	-	๕๐๐,๐๐๐ (ประชาคม ม.๑๒ เสนอ)	จำนวนฝายที่ ก่อสร้าง	แหล่งน้ำมีความ ชุ่มชื้นและ เกษตรกรมีน้ำใช้ เพื่อการเกษตรใน ฤดูแล้ง	กองช่าง
๒๐	โครงการขุดลอกห้วย สองพี่น้อง บ้านนา คอย ม.๑๓	เพื่อขุดลอกแหล่งน้ำ ให้มีความลึกเพิ่ม รองรับน้ำได้ปริมาณ มากขึ้น	ขุดลอก กว้าง ๑๒.๐๐ เมตร ยาว ๒,๕๐๐.๐๐ เมตร ลึก เฉลี่ย ๓.๐๐ เมตร	- (๖๐ :) (๕๙ :) (๕๘ :)	-	๔๘๒,๐๐๐ (ประชาคม ม.๑๓ เสนอ)	๕๐๐,๐๐๐ (ประชาคม ม.๑๓ เสนอ)	๕๐๐,๐๐๐ (ประชาคม ม.๑๓ เสนอ)	ความยาวที่ขุด ลอก	เกษตรกรมีแหล่ง น้ำเพื่อการเกษตร เพียงพอในฤดูแล้ง	กองช่าง

๑.๒ แผนงานการเกษตร (ต่อ)

ที่	โครงการ	วัตถุประสงค์	เป้าหมาย (ผลผลิตของโครงการ)	งบประมาณและที่ผ่านมา					ตัวชี้วัด (KPI)	ผลที่คาดว่าจะได้รับ	หน่วยงาน ที่รับผิดชอบ	
				๒๕๖๑ (บาท)	๒๕๖๒ (บาท)	๒๕๖๓ (บาท)	๒๕๖๔ (บาท)	๒๕๖๕ (บาท)				
๒๑	โครงการขุดลอกหนองแคนลุ่ม บ้านนาคอย ม.๑๓	เพื่อขุดลอกแหล่งน้ำให้มีความลึกเพิ่มรองรับน้ำได้ปริมาณมากขึ้น	ขุดลอก พื้นที่ประมาณ ๔๐๐.๐๐ ไร่ ลึกเฉลี่ย ๔.๐๐ เมตร	- (๖๐ :) (๕๙ :) (๕๘ :)	-	-	-	-	๑,๐๐๐,๐๐๐ (ประมาณ ม.๑๓ เสนอ)	ความยาวที่ขุดลอก	เกษตรกรมีแหล่งน้ำเพื่อการเกษตรเพียงพอในฤดูแล้ง	กองช่าง
๒๒	โครงการขุดลอกห้วยเชียงลม บ้านนาสวรรค์ ม.๑๔	เพื่อขุดลอกแหล่งน้ำให้มีความลึกเพิ่มรองรับน้ำได้ปริมาณมากขึ้น	ขุดลอก กว้าง ๑๕.๐๐ เมตร ยาว ๓,๐๐๐.๐๐ เมตร ลึกเฉลี่ย ๓.๐๐ เมตร	- (๖๐ :) (๕๙ :) (๕๘ :)	-	๕๐๐,๐๐๐ (ประมาณ ม.๑๔ เสนอ)	๕๐๐,๐๐๐ (ประมาณ ม.๑๔ เสนอ)	๕๐๐,๐๐๐ (ประมาณ ม.๑๔ เสนอ)	ความยาวที่ขุดลอก	เกษตรกรมีแหล่งน้ำเพื่อการเกษตรเพียงพอในฤดูแล้ง	กองช่าง	
๒๓	โครงการปรับปรุงฝายน้ำล้นห้วยเชียงลม บ้านนาสวรรค์ ม.๑๔	เพื่อก่อสร้างฝายน้ำล้นสำหรับกักเก็บน้ำไว้ใช้ในการเกษตรช่วงฤดูแล้ง	ฝาย ขนาดกว้าง ๒๐.๐๐ เมตร ยาว ๑๕.๐๐ เมตร สูง ๓.๕๐ เมตร	- (๖๐ :) (๕๙ :) (๕๘ :)	-	๓๐๐,๐๐๐ (ประมาณ ม.๑๔ เสนอ)	-	-	จำนวนฝายที่ก่อสร้าง	แหล่งน้ำมีความชุ่มชื้นและเกษตรกรมีน้ำใช้เพื่อการเกษตรในฤดูแล้ง	กองช่าง	
๒๔	โครงการขุดลอกหนองอีโล้น บ้านนาजारใหม่พัฒนา ม.๒๐	เพื่อขุดลอกแหล่งน้ำให้มีความลึกเพิ่มรองรับน้ำได้ปริมาณมากขึ้น	ขุดลอก กว้าง ๘๐.๐๐ เมตร ยาว ๘๐.๐๐ เมตร ลึกเฉลี่ย ๓.๐๐ เมตร	- (๖๐ :) (๕๙ :) (๕๘ :)	-	-	-	๔๐๐,๐๐๐ (ประมาณ ม.๒๐ เสนอ)	ความยาวที่ขุดลอก	เกษตรกรมีแหล่งน้ำเพื่อการเกษตรเพียงพอในฤดูแล้ง	กองช่าง	
๒๕	โครงการก่อสร้างฝายน้ำล้นห้วยเชียงลม บ้านตาตโตใหม่พัฒนา ม.๒๑	เพื่อก่อสร้างฝายน้ำล้นสำหรับกักเก็บน้ำไว้ใช้ในการเกษตรช่วงฤดูแล้ง	ฝาย ขนาดกว้าง ๒๐.๐๐ เมตร ยาว ๑๕.๐๐ เมตร สูง ๓.๕๐ เมตร	- (๖๐ :) (๕๙ :) (๕๘ :)	-	-	๔๕๐,๐๐๐ (ประมาณ ม.๒๑ เสนอ)	-	จำนวนฝายที่ก่อสร้าง	แหล่งน้ำมีความชุ่มชื้นและเกษตรกรมีน้ำใช้เพื่อการเกษตรในฤดูแล้ง	กองช่าง	

๑.๒ แผนงานการเกษตร (ต่อ)

ที่	โครงการ	วัตถุประสงค์	เป้าหมาย (ผลผลิตของโครงการ)	งบประมาณและที่ผ่านมา					ตัวชี้วัด (KPI)	ผลที่คาดว่าจะได้รับ	หน่วยงาน ที่รับผิดชอบ	
				๒๕๖๑ (บาท)	๒๕๖๒ (บาท)	๒๕๖๓ (บาท)	๒๕๖๔ (บาท)	๒๕๖๕ (บาท)				
๒๖	โครงการขุดลอกห้วย วังแคน บ้านตาดโตน ใหม่พัฒนา ม.๒๑	เพื่อขุดลอกแหล่งน้ำ ให้มีความลึกเพิ่ม รองรับน้ำได้ปริมาณ มากขึ้น	ขุดลอก กว้าง ๔๐.๐๐ เมตร ยาว ๒๕๐.๐๐ เมตร ลึกเฉลี่ย ๓.๐๐ เมตร	- (๖๐ :) (๕๙ :) (๕๘ :)	-	-	-	-	๕๐๐,๐๐๐ (ประมาณ ม.๒๑ เสนอ)	ความยาวที่ขุด ลอก	เกษตรกรมีแหล่ง น้ำเพื่อการเกษตร เพียงพอในฤดูแล้ง	กองช่าง
๒๗	โครงการขุดลอกห้วย วังบอน บ้านตาดโตน ใหม่พัฒนา ม.๒๑	เพื่อขุดลอกแหล่งน้ำ ให้มีความลึกเพิ่ม รองรับน้ำได้ปริมาณ มากขึ้น	ขุดลอก กว้าง ๒๐.๐๐ เมตร ยาว ๒๔๐.๐๐ เมตร ลึกเฉลี่ย ๓.๐๐ เมตร	- (๖๐ :) (๕๙ :) (๕๘ :)	-	๒๑๐,๙๐๐ (ประมาณ ม.๒๑ เสนอ)	-	-	ความยาวที่ขุด ลอก	เกษตรกรมีแหล่ง น้ำเพื่อการเกษตร เพียงพอในฤดูแล้ง	กองช่าง	
๒๘	โครงการขุดลอกห้วย บ้านโพนแพง ม.๖ (ยกมาจาก แผนพัฒนาท้องถิ่น ปีๆ)	เพื่อขุดลอกแหล่งน้ำ ให้มีความลึกเพิ่ม รองรับน้ำได้ปริมาณ มากขึ้น	ขุดลอก กว้าง ๑๒.๐๐ เมตร ยาว ๒๐๐.๐๐ เมตร ลึกเฉลี่ย ๓.๐๐ เมตร	๑๒๑,๐๐๐ (๖๐ :) (๕๙ :) (๕๘ :) (ประมาณ ม.๖ เสนอ)	-	-	-	-	ความยาวที่ขุด ลอก	เกษตรกรมีแหล่ง น้ำเพื่อการเกษตร เพียงพอในฤดูแล้ง	กองช่าง	
๒๘			รวมเป็นเงิน	๑๔๑,๐๐๐	๒๒๐,๐๐๐	๔,๖๕๗,๔๐๐	๔,๒๓๐,๐๐๐	๗,๕๒๐,๐๐๐				

รายละเอียดโครงการพัฒนา
แผนพัฒนาท้องถิ่น (พ.ศ.๒๕๖๑-๒๕๖๕)
เทศบาลตำบลหนองสนม อำเภอวารินวิทวัส จังหวัดสกลนคร

ก. ยุทธศาสตร์จังหวัดที่ ๒ การพัฒนาการค้า การลงทุนและการท่องเที่ยว

ข. ยุทธศาสตร์การพัฒนาขององค์กรปกครองส่วนท้องถิ่นในเขตจังหวัด จุดมุ่งหมายเพื่อการพัฒนาที่ ๕ ส่งเสริมการท่องเที่ยว เผยแพร่ประเพณี และอนุรักษ์ศิลปวัฒนธรรมอย่างทั่วถึง

๒. ยุทธศาสตร์การพัฒนาการค้า การลงทุนและ การท่องเที่ยว

๒.๑ แผนงานการศาสนา วัฒนธรรมและนันทนาการ

ที่	โครงการ	วัตถุประสงค์	เป้าหมาย (ผลผลิตของโครงการ)	งบประมาณและที่ผ่านมา					ตัวชี้วัด (KPI)	ผลที่คาดว่าจะได้รับ	หน่วยงาน ที่รับผิดชอบ	
				๒๕๖๑ (บาท)	๒๕๖๒ (บาท)	๒๕๖๓ (บาท)	๒๕๖๔ (บาท)	๒๕๖๕ (บาท)				
	โครงการที่องค์กรปกครองส่วนท้องถิ่นดำเนินการเอง											
๑	โครงการส่งเสริมกิจกรรมทางศาสนา	เพื่อส่งเสริม ทำนุบำรุงศาสนา และรักษาประเพณี วัฒนธรรมท้องถิ่น	หมู่บ้านในเขตตำบลหนองสนม	๒๑,๐๐๐ (๖๐ : ๒๑,๐๐๐) (๕๙ : ๒๑,๐๐๐) (๕๘ : ๒๑,๐๐๐)	๒๑,๐๐๐	๒๑,๐๐๐	๒๑,๐๐๐	๒๑,๐๐๐	๒๑,๐๐๐	จำนวนหมู่บ้านที่ได้รับการส่งเสริม	ศาสนาและประเพณี วัฒนธรรมไม่สูญหายไปจากท้องถิ่น	กองการศึกษา
๒	โครงการส่งเสริมภูมิปัญญาท้องถิ่น	เพื่อส่งเสริมภูมิปัญญาท้องถิ่นให้คงอยู่สืบไป	หมู่บ้านในเขตตำบลหนองสนม	๒๐,๐๐๐ (๖๐ : ๒๐,๐๐๐) (๕๙ : ๕๐,๐๐๐) (๕๘ : ๕๐,๐๐๐)	๒๐,๐๐๐	๒๐,๐๐๐	๒๐,๐๐๐	๒๐,๐๐๐	๒๐,๐๐๐	จำนวนผู้เข้าร่วมโครงการ	ภูมิปัญญาท้องถิ่นได้รับการสืบทอดสู่ลูกหลาน	กองการศึกษา
๓	โครงการรดน้ำดำหัวผู้สูงอายุ	เพื่อจัดกิจกรรมเนื่องในวันผู้สูงอายุและวันสงกรานต์	ผู้สูงอายุในเขตตำบลหนองสนม	๘๐,๐๐๐ (๖๐ : ๘๐,๐๐๐) (๕๙ : ๘๐,๐๐๐) (๕๘ : ๕๐,๐๐๐)	๘๐,๐๐๐	๘๐,๐๐๐	๘๐,๐๐๐	๘๐,๐๐๐	๘๐,๐๐๐	จำนวนผู้เข้าร่วมโครงการ	ผู้สูงอายุมีสุขภาพจิตที่ดี	กองการศึกษา

๒.๑ แผนงานการศาสนา วัฒนธรรมและนันทนาการ (ต่อ)

ที่	โครงการ	วัตถุประสงค์	เป้าหมาย (ผลผลิตของโครงการ)	งบประมาณและที่ผ่านมา					ตัวชี้วัด (KPI)	ผลที่คาดว่าจะได้รับ	หน่วยงาน ที่รับผิดชอบ	
				๒๕๖๑ (บาท)	๒๕๖๒ (บาท)	๒๕๖๓ (บาท)	๒๕๖๔ (บาท)	๒๕๖๕ (บาท)				
	โครงการที่อุดหนุนองค์กรปกครองส่วนท้องถิ่น ส่วนราชการ รัฐวิสาหกิจ องค์กรประชาชน											
๔	โครงการอุดหนุนสภาวัฒนธรรมอำเภอ วานรนิवासตามโครงการส่งเสริมศาสนา ขนบธรรมเนียม ประเพณี ศิลปะ วัฒนธรรมของไทวานร	เพื่ออุดหนุนงบประมาณในการดำเนินโครงการของสภาวัฒนธรรมอำเภอ วานรนิवास	สภาวัฒนธรรมอำเภอวานรนิवास	๑๐,๐๐๐ (๖๐ :๑๐,๐๐๐) (๕๙ :๑๐,๐๐๐) (๕๘ :๑๐,๐๐๐)	๑๐,๐๐๐	๑๐,๐๐๐	๑๐,๐๐๐	๑๐,๐๐๐	๑๐,๐๐๐	จำนวนการดำเนินโครงการในหนึ่งปี	ชาวอำเภอวานรนิवासมีความภาคภูมิใจและประเพณี วัฒนธรรมได้รับการสืบสานและอยู่คู่ท้องถิ่นตลอดไป	กองการศึกษา
๕	โครงการอุดหนุนคณะกรรมการหมู่บ้านจัดกิจกรรม ประเพณีวัฒนธรรมท้องถิ่น	เพื่ออุดหนุนงบประมาณในการดำเนินกิจกรรมของคณะกรรมการหมู่บ้าน	คณะกรรมการหมู่บ้านในตำบลหนองสนม	๔๐๐,๐๐๐ (๖๐ :๔๐๐,๐๐๐) (๕๙ :๔๐๐,๐๐๐) (๕๘ :๒๑๐,๐๐๐)	๔๐๐,๐๐๐	๔๐๐,๐๐๐	๔๐๐,๐๐๐	๔๐๐,๐๐๐	๔๐๐,๐๐๐	จำนวนหมู่บ้านที่ได้รับการอุดหนุน	ประเพณี วัฒนธรรมได้รับการสืบสานและอยู่คู่ท้องถิ่นตลอดไป	กองการศึกษา
๖	โครงการอุดหนุนกลุ่มดนตรีพื้นบ้าน (ยกมาจากแผนพัฒนาท้องถิ่นสี่ปีฯ)	เพื่ออุดหนุนงบประมาณในการดำเนินกิจกรรมของกลุ่มดนตรีพื้นบ้าน	กลุ่มดนตรีพื้นบ้านในตำบลหนองสนม	๕๐,๐๐๐ (๖๐ :) (๕๙ :) (๕๘ :)	-	-	-	-	-	จำนวนกลุ่มดนตรีพื้นบ้านที่ได้รับการอุดหนุน	ดนตรีพื้นบ้านได้รับการสืบสานและอยู่คู่ท้องถิ่นตลอดไป	กองการศึกษา
๖			รวมเป็นเงิน	๕๘๑,๐๐๐	๕๓๑,๐๐๐	๕๓๑,๐๐๐	๕๓๑,๐๐๐	๕๓๑,๐๐๐	๕๓๑,๐๐๐			

รายละเอียดโครงการพัฒนา
แผนพัฒนาท้องถิ่น (พ.ศ.๒๕๖๑-๒๕๖๕)
เทศบาลตำบลหนองสนม อำเภอวารินวิทวัส จังหวัดสกลนคร

ก. ยุทธศาสตร์จังหวัดที่ ๓ ยุทธศาสตร์การพัฒนาทรัพยากรมนุษย์เพื่อสร้างศักยภาพในการแข่งขัน

ข. ยุทธศาสตร์การพัฒนาขององค์กรปกครองส่วนท้องถิ่นในเขตจังหวัด จุดมุ่งหมายเพื่อการพัฒนาที่ ๒ ประชาชนมีคุณภาพชีวิตที่ดีขึ้น

๓. ยุทธศาสตร์การพัฒนาทรัพยากรมนุษย์เพื่อสร้างศักยภาพในการแข่งขัน

๓.๑ แผนงานการศึกษา

ที่	โครงการ	วัตถุประสงค์	เป้าหมาย (ผลผลิตของโครงการ)	งบประมาณและที่ผ่านมา					ตัวชี้วัด (KPI)	ผลที่คาดว่าจะได้รับ	หน่วยงาน ที่รับผิดชอบ	
				๒๕๖๑ (บาท)	๒๕๖๒ (บาท)	๒๕๖๓ (บาท)	๒๕๖๔ (บาท)	๒๕๖๕ (บาท)				
โครงการที่องค์กรปกครองส่วนท้องถิ่นดำเนินการเอง												
๑	โครงการสนับสนุน ค่าอาหารเสริม (นม)	เพื่อส่งเสริมให้เด็ก นักเรียนได้รับอาหาร เสริม (นม) ที่มี ประโยชน์	เด็กนักเรียนในศูนย์พัฒนาเด็ก เล็กของ ทต.หนองสนมและ โรงเรียนสังกัด สพฐ.ในเขต ตำบลหนองสนม	๓,๕๐๐,๐๐๐ (๖๐ : ๓,๕๒๒,๘๖๐) (๕๙ : ๓,๕๐๘,๑๒๐) (๕๘ : ๓,๔๒๖,๐๓๘)	๓,๕๐๐,๐๐๐	๓,๕๐๐,๐๐๐	๓,๕๐๐,๐๐๐	๓,๕๐๐,๐๐๐	๓,๕๐๐,๐๐๐	จำนวนศูนย์ พัฒนาเด็กเล็กที่ ได้รับการ สนับสนุน	เด็กนักเรียนมี สุขภาพแข็งแรง และมีพัฒนาการที่ดี	กอง การศึกษา
๒	โครงการสนับสนุน ค่าใช้จ่ายการบริหาร สถานศึกษา (ค่าอาหารกลางวัน)	เพื่อส่งเสริมให้เด็ก นักเรียนได้ รับประทานอาหารที่ มีประโยชน์	เด็กนักเรียนในศูนย์พัฒนาเด็ก เล็กของ ทต.หนองสนม	๑,๘๐๐,๐๐๐ (๖๐ : ๒,๘๐๐,๐๐๐) (๕๙ : ๒,๘๐๐,๐๐๐) (๕๘ : ๒,๔๒๗,๐๔๐)	๑,๘๐๐,๐๐๐	๑,๘๐๐,๐๐๐	๑,๘๐๐,๐๐๐	๑,๘๐๐,๐๐๐	๑,๘๐๐,๐๐๐	จำนวนศูนย์ พัฒนาเด็กเล็กที่ ได้รับการ สนับสนุน	เด็กนักเรียนมี สุขภาพแข็งแรง และมีพัฒนาการที่ดี	กอง การศึกษา
๓	โครงการสนับสนุน ค่าใช้จ่ายการบริหาร สถานศึกษา (ค่า จัดการเรียนการสอน)	เพื่อสนับสนุนการ บริหารจัดการของ ศูนย์พัฒนาเด็กเล็ก	ศูนย์พัฒนาเด็กเล็กของ ทต. หนองสนม	๖๐๐,๐๐๐ (๖๐ : ๒๐๐,๐๐๐) (๕๙ : ๒๐๐,๐๐๐) (๕๘ : ๒๐๐,๐๐๐)	๖๐๐,๐๐๐	๖๐๐,๐๐๐	๖๐๐,๐๐๐	๖๐๐,๐๐๐	๖๐๐,๐๐๐	จำนวนศูนย์ พัฒนาเด็กเล็กที่ ได้รับการ สนับสนุน	เด็กนักเรียนใน ศูนย์พัฒนาเด็ก เล็กมีพัฒนาการที่ดี	กอง การศึกษา

๓.๑ แผนงานการศึกษา (ต่อ)

ที่	โครงการ	วัตถุประสงค์	เป้าหมาย (ผลผลิตของโครงการ)	งบประมาณและที่ผ่านมา					ตัวชี้วัด (KPI)	ผลที่คาดว่าจะได้รับ	หน่วยงาน ที่รับผิดชอบ
				๒๕๖๑ (บาท)	๒๕๖๒ (บาท)	๒๕๖๓ (บาท)	๒๕๖๔ (บาท)	๒๕๖๕ (บาท)			
๔	โครงการสนับสนุน ค่าใช้จ่ายการบริหาร สถานศึกษา (ค่า หนังสือเรียน)	เพื่อสนับสนุนการ บริหารจัดการของ ศูนย์พัฒนาเด็กเล็ก	ศูนย์พัฒนาเด็กเล็กของ ทต. หนองสนม	- (๖๐ :) (๕๙ :) (๕๘ :)	๑๐๐,๐๐๐	๑๐๐,๐๐๐	๑๐๐,๐๐๐	๑๐๐,๐๐๐	จำนวนศูนย์ พัฒนาเด็กเล็กที่ ได้รับการ สนับสนุน	เด็กเล็กภายใน ศูนย์พัฒนาเด็ก เล็กมีพัฒนาการที่ดี	กอง การศึกษา
๕	โครงการสนับสนุน ค่าใช้จ่ายการบริหาร สถานศึกษา (ค่า อุปกรณ์การเรียน)	เพื่อสนับสนุนการ บริหารจัดการของ ศูนย์พัฒนาเด็กเล็ก	ศูนย์พัฒนาเด็กเล็กของ ทต. หนองสนม	- (๖๐ :) (๕๙ :) (๕๘ :)	๑๐๐,๐๐๐	๑๐๐,๐๐๐	๑๐๐,๐๐๐	๑๐๐,๐๐๐	จำนวนศูนย์ พัฒนาเด็กเล็กที่ ได้รับการ สนับสนุน	เด็กเล็กภายใน ศูนย์พัฒนาเด็ก เล็กมีพัฒนาการที่ดี	กอง การศึกษา
๖	โครงการสนับสนุน ค่าใช้จ่ายการบริหาร สถานศึกษา (ค่า เครื่องแบบนักเรียน)	เพื่อสนับสนุนการ บริหารจัดการของ ศูนย์พัฒนาเด็กเล็ก	ศูนย์พัฒนาเด็กเล็กของ ทต. หนองสนม	- (๖๐ :) (๕๙ :) (๕๘ :)	๑๐๐,๐๐๐	๑๐๐,๐๐๐	๑๐๐,๐๐๐	๑๐๐,๐๐๐	จำนวนศูนย์ พัฒนาเด็กเล็กที่ ได้รับการ สนับสนุน	เด็กเล็กภายใน ศูนย์พัฒนาเด็ก เล็กมีพัฒนาการที่ดี	กอง การศึกษา
๗	โครงการสนับสนุน ค่าใช้จ่ายการบริหาร สถานศึกษา (ค่า กิจกรรมพัฒนาผู้เรียน)	เพื่อสนับสนุนการ บริหารจัดการของ ศูนย์พัฒนาเด็กเล็ก	ศูนย์พัฒนาเด็กเล็กของ ทต. หนองสนม	- (๖๐ :) (๕๙ :) (๕๘ :)	๑๕๐,๐๐๐	๑๕๐,๐๐๐	๑๕๐,๐๐๐	๑๕๐,๐๐๐	จำนวนศูนย์ พัฒนาเด็กเล็กที่ ได้รับการ สนับสนุน	เด็กเล็กภายใน ศูนย์พัฒนาเด็ก เล็กมีพัฒนาการที่ดี	กอง การศึกษา
๘	โครงการสนับสนุน ค่าใช้จ่ายการบริหาร สถานศึกษา (เงิน อุดหนุนสำหรับผู้ ประกอบวิชาชีพครูที่ สังกัด ศพด.)	เพื่อสนับสนุนการ บริหารจัดการของ ศูนย์พัฒนาเด็กเล็ก	ศูนย์พัฒนาเด็กเล็กของ ทต. หนองสนม	- (๖๐ :) (๕๙ :) (๕๘ :)	๑๕๐,๐๐๐	๑๕๐,๐๐๐	๑๕๐,๐๐๐	๑๕๐,๐๐๐	จำนวนศูนย์ พัฒนาเด็กเล็กที่ ได้รับการ สนับสนุน	เด็กเล็กภายใน ศูนย์พัฒนาเด็ก เล็กมีพัฒนาการที่ดี	กอง การศึกษา

๓.๑ แผนงานการศึกษา (ต่อ)

ที่	โครงการ	วัตถุประสงค์	เป้าหมาย (ผลผลิตของโครงการ)	งบประมาณและที่ผ่านมา					ตัวชี้วัด (KPI)	ผลที่คาดว่าจะได้รับ	หน่วยงาน ที่รับผิดชอบ	
				๒๕๖๑ (บาท)	๒๕๖๒ (บาท)	๒๕๖๓ (บาท)	๒๕๖๔ (บาท)	๒๕๖๕ (บาท)				
๙	โครงการวันเด็ก แห่งชาติ	เพื่อสนับสนุนการจัด งานวันเด็กแห่งชาติ ของสถานศึกษาใน ท้องถิ่น	ศูนย์พัฒนาเด็กเล็กของ ทต. หนองสนมและโรงเรียนสังกัด สพฐ. ในเขตตำบลหนองสนม	๗๐,๐๐๐ (๖๐ :๗๐,๐๐๐) (๕๙ :๗๐,๐๐๐) (๕๘ :๕๐,๐๐๐)	๗๐,๐๐๐	๗๐,๐๐๐	๗๐,๐๐๐	๗๐,๐๐๐	๗๐,๐๐๐	จำนวนศูนย์ พัฒนาเด็กเล็ก และโรงเรียนฯ ที่ได้รับสนับสนุน	เด็กนักเรียนได้ฝึก การแสดงออกและ เรียนรู้จาก ประสบการณ์	กอง การศึกษา
๑๐	โครงการจัด นิทรรศการแสดงผล งานทางวิชาการของ เด็ก	เพื่อส่งเสริมการ เรียนรู้รวบรวม ผลงานของเด็ก นักเรียนมาแสดง	ศูนย์พัฒนาเด็กเล็กของ ทต. หนองสนม	- (๖๐ :) (๕๙ :) (๕๘ :)	๒๐,๐๐๐	๒๐,๐๐๐	๒๐,๐๐๐	๒๐,๐๐๐	๒๐,๐๐๐	จำนวนศูนย์ พัฒนาเด็กเล็กที่ เข้าร่วมโครงการ	เด็กนักเรียนมี ทักษะและ พัฒนาการที่ดี	กอง การศึกษา
๑๑	โครงการนิเทศภายใน	เพื่อส่งเสริมและ พัฒนาด้านการเรียน การสอนภายในศูนย์ พัฒนาเด็กเล็กให้มี ประสิทธิภาพ	ศูนย์พัฒนาเด็กเล็กของ ทต. หนองสนม	๑๐๐,๐๐๐ (๖๐ :) (๕๙ :) (๕๘ :)	๑๐๐,๐๐๐	๑๐๐,๐๐๐	๑๐๐,๐๐๐	๑๐๐,๐๐๐	๑๐๐,๐๐๐	จำนวนศูนย์ พัฒนาเด็กเล็กที่ เข้าร่วมโครงการ	เด็กนักเรียนมี ทักษะและ พัฒนาการที่ดี	กอง การศึกษา
๑๒	โครงการพัฒนา หลักสูตรการศึกษา	เพื่อพัฒนาหลักสูตร การศึกษาให้ เหมาะสมกับ สถานการณ์ปัจจุบัน	ศูนย์พัฒนาเด็กเล็กของ ทต. หนองสนม	- (๖๐ :) (๕๙ :) (๕๘ :)	-	-	-	-	-	จำนวนศูนย์ พัฒนาเด็กเล็กที่ เข้าร่วมโครงการ	เด็กนักเรียนมี ทักษะและ พัฒนาการที่ดี	กอง การศึกษา
๑๓	โครงการเพิ่ม ศักยภาพครูและ บุคลากรทางการ ศึกษาของเทศบาล ตำบลหนองสนม	เพื่อพัฒนาศักยภาพ ครูและบุคลากร ทางการศึกษาของ ทต.หนองสนม	ครูและบุคลากรทางการศึกษา ของ ทต.หนองสนม	- (๖๐ :) (๕๙ :) (๕๘ :)	-	-	๑๐๐,๐๐๐	๑๐๐,๐๐๐	๑๐๐,๐๐๐	จำนวน ผู้เข้าร่วม โครงการ	เด็กนักเรียนมี ทักษะและ พัฒนาการที่ดี	กอง การศึกษา

๓.๑ แผนงานการศึกษา (ต่อ)

ที่	โครงการ	วัตถุประสงค์	เป้าหมาย (ผลผลิตของโครงการ)	งบประมาณและที่ผ่านมา					ตัวชี้วัด (KPI)	ผลที่คาดว่าจะได้รับ	หน่วยงาน ที่รับผิดชอบ
				๒๕๖๑ (บาท)	๒๕๖๒ (บาท)	๒๕๖๓ (บาท)	๒๕๖๔ (บาท)	๒๕๖๕ (บาท)			
๑๔	โครงการประกวด ศูนย์พัฒนาเด็กเล็ก	เพื่อส่งเสริมและจัด อันดับศูนย์พัฒนาเด็ก เล็กที่มีมาตรฐาน	ศูนย์พัฒนาเด็กเล็กของ ทต. หนองสนม	- (๖๐ :) (๕๙ :) (๕๘ :)	-	-	-	-	จำนวนศูนย์ พัฒนาเด็กเล็กที่ เข้าร่วมโครงการ	เด็กนักเรียนมี ทักษะและ พัฒนาการที่ดี	กอง การศึกษา
๑๕	โครงการสร้างความ เข้าใจผู้ปกครองกับ สถานศึกษา	เพื่อดำเนินกิจกรรม พบปะผู้ปกครองเด็ก นักเรียนและสร้าง ความเข้าใจอันดี	ศูนย์พัฒนาเด็กเล็กของ ทต. หนองสนม	- (๖๐ :) (๕๙ :) (๕๘ :)	-	-	-	-	จำนวนศูนย์ พัฒนาเด็กเล็ก ที่จัดโครงการ	เด็กนักเรียนมี ทักษะและ พัฒนาการที่ดี	กอง การศึกษา
๑๖	โครงการทัศนศึกษา	เพื่อส่งเสริมให้เด็ก นักเรียนได้เรียนรู้ นอกห้องเรียน	ศูนย์พัฒนาเด็กเล็กของ ทต. หนองสนม	๑๐๐,๐๐๐ (๖๐ :) (๕๙ :) (๕๘ :)	๑๐๐,๐๐๐	๑๐๐,๐๐๐	๑๐๐,๐๐๐	๑๐๐,๐๐๐	จำนวนศูนย์ พัฒนาเด็กเล็ก ที่จัดโครงการ	เด็กนักเรียนมี ทักษะและ พัฒนาการที่ดี	กอง การศึกษา
๑๗	โครงการปลูกฝัง มารยาท คุณธรรม จริยธรรมสำหรับเด็ก	เพื่อส่งเสริมและ ปลูกฝังมารยาท คุณธรรม จริยธรรม ให้แก่เด็กนักเรียน	ศูนย์พัฒนาเด็กเล็กของ ทต. หนองสนม	- (๖๐ :) (๕๙ :) (๕๘ :)	-	-	-	-	จำนวนศูนย์ พัฒนาเด็กเล็ก ที่จัดโครงการ	เด็กนักเรียนมี ทักษะและ พัฒนาการที่ดี	กอง การศึกษา
๑๘	โครงการบำรุงรักษา และซ่อมแซมศูนย์ พัฒนาเด็กเล็กของ ทต.หนองสนม	เพื่อบำรุงรักษาและ ซ่อมแซมศูนย์พัฒนา เด็กเล็กให้แข็งแรง มั่นคง	ศูนย์พัฒนาเด็กเล็กของ ทต. หนองสนม	๓๐๐,๐๐๐ (๖๐ :๓๐๐,๐๐๐) (๕๙ :๓๐๐,๐๐๐) (๕๘ :๓๐๐,๐๐๐)	๓๐๐,๐๐๐	๓๐๐,๐๐๐	๓๐๐,๐๐๐	๓๐๐,๐๐๐	จำนวนศูนย์ พัฒนาเด็กเล็กที่ ได้รับการ บำรุงรักษาและ ซ่อมแซม	เด็กนักเรียนมี ความปลอดภัย	กอง การศึกษา

๓.๑ แผนงานการศึกษา (ต่อ)

ที่	โครงการ	วัตถุประสงค์	เป้าหมาย (ผลผลิตของโครงการ)	งบประมาณและที่ผ่านมา					ตัวชี้วัด (KPI)	ผลที่คาดว่าจะได้รับ	หน่วยงาน ที่รับผิดชอบ	
				๒๕๖๑ (บาท)	๒๕๖๒ (บาท)	๒๕๖๓ (บาท)	๒๕๖๔ (บาท)	๒๕๖๕ (บาท)				
โครงการที่อุดหนุนองค์กรปกครองส่วนท้องถิ่น ส่วนราชการ รัฐวิสาหกิจ องค์กรประชาชน												
๑๙	โครงการอุดหนุนโรงเรียนสังกัด สพฐ. ในเขตตำบลหนองสนมตามโครงการอาหารกลางวัน	เพื่อส่งเสริมให้เด็กนักเรียนได้รับประทานอาหารที่มีประโยชน์	เด็กนักเรียนโรงเรียนสังกัด สพฐ. ในเขตตำบลหนองสนม	๖,๐๐๐,๐๐๐ (๖๐ :๕,๒๐๐,๐๐๐) (๕๙ :๕,๒๐๐,๐๐๐) (๕๘ :๕,๖๖๒,๘๐๐)	๖,๐๐๐,๐๐๐	๖,๐๐๐,๐๐๐	๖,๐๐๐,๐๐๐	๖,๐๐๐,๐๐๐	๖,๐๐๐,๐๐๐	จำนวนโรงเรียนฯ ที่ได้รับการอุดหนุน	เด็กนักเรียนมีสุขภาพแข็งแรง เจริญเติบโตตามวัย	กองการศึกษา
๑๙			รวมเป็นเงิน	๑๒,๔๗๐,๐๐๐	๑๓,๐๙๐,๐๐๐	๑๓,๑๙๐,๐๐๐	๑๓,๑๙๐,๐๐๐	๑๓,๑๙๐,๐๐๐				

๓.๒ แผนงานสาธารณสุข

ที่	โครงการ	วัตถุประสงค์	เป้าหมาย (ผลผลิตของโครงการ)	งบประมาณและที่ผ่านมา					ตัวชี้วัด (KPI)	ผลที่คาดว่าจะได้รับ	หน่วยงาน ที่รับผิดชอบ
				๒๕๖๑ (บาท)	๒๕๖๒ (บาท)	๒๕๖๓ (บาท)	๒๕๖๔ (บาท)	๒๕๖๕ (บาท)			
โครงการที่องค์กรปกครองส่วนท้องถิ่นดำเนินการเอง											
๑	โครงการป้องกันโรค ไข้เลือดออก	เพื่อฉีดพ่นหมอกควัน ป้องกันและลดการ แพร่เชื้อไข้เลือดออก	ประชาชนตำบลหนองสนม	๓๐๐,๐๐๐ (๖๐ :๓๐๐,๐๐๐) (๕๙ :๓๐๐,๐๐๐)	๓๐๐,๐๐๐	๓๐๐,๐๐๐	๓๐๐,๐๐๐	๓๐๐,๐๐๐	จำนวนหมู่บ้าน ที่ได้รับบริการ	ประชาชนมี สุขภาพและ คุณภาพชีวิตที่ดี	กอง การศึกษา
๒	โครงการสัตว์ปลอด โรค คนปลอดภัยจาก โรคพิษสุนัขบ้า	เพื่อสนับสนุนการฉีด วัคซีนป้องกันโรคพิษ สุนัขบ้า	สุนัขและแมวในเขตตำบล หนองสนม	๕๐,๐๐๐ (๖๐ :๕๐,๐๐๐) (๕๙ :๕๐,๐๐๐)	๕๐,๐๐๐	๕๐,๐๐๐	๕๐,๐๐๐	๕๐,๐๐๐	จำนวนหมู่บ้าน ที่ได้รับบริการ	ประชาชนมี สุขภาพและ คุณภาพชีวิตที่ดี	กอง การศึกษา
๓	โครงการส่งเสริม สุขภาพเด็กในศูนย์ พัฒนาเด็กเล็กของ ทต.หนองสนม	เพื่อส่งเสริมสุขภาพ เด็กในศูนย์พัฒนาเด็ก เล็กของ ทต.หนอง สนม	ศูนย์พัฒนาเด็กเล็กของ ทต. หนองสนม	- (๖๐ :๑๐,๐๐๐) (๕๙ :๑๐๐,๐๐๐) (๕๘ :๑๐๐,๐๐๐)	-	-	-	-	จำนวนศูนย์ พัฒนาเด็กเล็กที่ ได้รับบริการ	เด็กนักเรียนมี สุขภาพและ คุณภาพชีวิตที่ดี	กอง การศึกษา
๔	โครงการบริการ แพทย์ฉุกเฉิน (EMS)	เพื่อจัดตั้งหน่วยการ บริการแพทย์ฉุกเฉิน (EMS)	ประชาชนตำบลหนองสนม	๖๐๐,๐๐๐ (๖๐ :๖๐๐,๐๐๐) (๕๙ :๖๐๐,๐๐๐) (๕๘ :๕๕๐,๐๐๐)	๖๐๐,๐๐๐	๖๖๐,๐๐๐	๖๖๐,๐๐๐	๖๖๐,๐๐๐	จำนวนหมู่บ้าน ที่ได้รับบริการ	ประชาชนได้รับ การบริการด้าน สาธารณสุขทั่วถึง	สำนักปลัดฯ
โครงการที่อุดหนุนองค์กรปกครองส่วนท้องถิ่น ส่วนราชการ รัฐวิสาหกิจ องค์กรประชาชน											
๕	โครงการอุดหนุน กลุ่มอาสาสมัคร สาธารณสุขมูลฐาน (อสม.)	เพื่อสนับสนุนการ พัฒนาสาธารณสุข	กลุ่มอาสาสมัครสาธารณสุข มูลฐาน (อสม.) ในเขตตำบล หนองสนม	๑๕๗,๕๐๐ (๖๐ :๑๕๗,๕๐๐) (๕๙ :๑๕๗,๕๐๐) (๕๘ :๓๑๕,๕๐๐)	๑๕๗,๕๐๐	๑๕๗,๕๐๐	๑๕๗,๕๐๐	๑๕๗,๕๐๐	จำนวนกลุ่ม (อสม.) ที่ได้รับ การอุดหนุน	ประชาชนได้รับ การบริการด้าน สาธารณสุขทั่วถึง	กอง การศึกษา

๓.๒ แผนงานสาธารณสุข (ต่อ)

ที่	โครงการ	วัตถุประสงค์	เป้าหมาย (ผลผลิตของโครงการ)	งบประมาณและที่ผ่านมา					ตัวชี้วัด (KPI)	ผลที่คาดว่าจะได้รับ	หน่วยงาน ที่รับผิดชอบ
				๒๕๖๑ (บาท)	๒๕๖๒ (บาท)	๒๕๖๓ (บาท)	๒๕๖๔ (บาท)	๒๕๖๕ (บาท)			
๖	โครงการอุดหนุน กลุ่มคณะกรรมการ หมู่บ้าน (กม.) ตาม โครงการตาม พระราชดำริด้าน สาธารณสุข	เพื่อสนับสนุนการ พัฒนาสาธารณสุข	คณะกรรมการหมู่บ้าน (กม.) ในเขตตำบลหนองสนม	๔๒๐,๐๐๐ (๖๐ :) (๕๙ :) (๕๘ :)	๔๒๐,๐๐๐	๔๒๐,๐๐๐	๔๒๐,๐๐๐	๔๒๐,๐๐๐	จำนวน คณะกรรมการ หมู่บ้าน (กม.) ที่ได้รับการ อุดหนุน	ประชาชนได้รับ การบริการด้าน สาธารณสุขทั่วถึง	กอง การศึกษา
๖			รวมเป็นเงิน	๑,๕๒๗,๕๐๐	๑,๕๒๗,๕๐๐	๑,๕๘๗,๕๐๐	๑,๕๘๗,๕๐๐	๑,๕๘๗,๕๐๐			

๓.๓ แผนงานสังคมสงเคราะห์

ที่	โครงการ	วัตถุประสงค์	เป้าหมาย (ผลผลิตของโครงการ)	งบประมาณและที่ผ่านมา					ตัวชี้วัด (KPI)	ผลที่คาดว่าจะได้รับ	หน่วยงาน ที่รับผิดชอบ	
				๒๕๖๑ (บาท)	๒๕๖๒ (บาท)	๒๕๖๓ (บาท)	๒๕๖๔ (บาท)	๒๕๖๕ (บาท)				
โครงการที่อุดหนุนองค์กรปกครองส่วนท้องถิ่น ส่วนราชการ รัฐวิสาหกิจ องค์กรประชาชน												
๑	โครงการอุดหนุนกึ่งกาชาดอำเภอมหาสารคามตามโครงการรวมน้ำใจต้านภัยยามยาก	เพื่ออุดหนุนงบประมาณในการดำเนินโครงการของกึ่งกาชาดอำเภอมหาสารคาม	กึ่งกาชาดอำเภอมหาสารคาม	๑๐,๐๐๐ (๖๐ :๑๐,๐๐๐) (๕๙ :๑๐,๐๐๐) (๕๘ :๑๐,๐๐๐)	๑๐,๐๐๐	๑๐,๐๐๐	๑๐,๐๐๐	๑๐,๐๐๐	๑๐,๐๐๐	จำนวนกึ่งกาชาดอำเภอที่ได้รับการอุดหนุน	ผู้ด้อยโอกาสและผู้ประสบภัยต่างๆ ได้รับการช่วยเหลือและมีขวัญกำลังใจที่ดี	สำนักปลัดฯ
๒	โครงการอุดหนุนชมรมผู้สูงอายุตำบลหนองสนม	เพื่ออุดหนุนงบประมาณในการดำเนินกิจกรรมของชมรมผู้สูงอายุตำบลหนองสนม	ชมรมผู้สูงอายุตำบลหนองสนม	๕๐,๐๐๐ (๖๐ :๕๐,๐๐๐) (๕๙ :๕๐,๐๐๐) (๕๘ :๕๐,๐๐๐)	๕๐,๐๐๐	๕๐,๐๐๐	๕๐,๐๐๐	๕๐,๐๐๐	๕๐,๐๐๐	จำนวนชมรมผู้สูงอายุที่ได้รับการอุดหนุน	ผู้สูงอายุมีคุณภาพชีวิตที่ดี	กองการศึกษา
๒			รวมเป็นเงิน	๖๐,๐๐๐	๖๐,๐๐๐	๖๐,๐๐๐	๖๐,๐๐๐	๖๐,๐๐๐	๖๐,๐๐๐			

๓.๔ แผนงานสร้างความเข้มแข็งของชุมชน

ที่	โครงการ	วัตถุประสงค์	เป้าหมาย (ผลผลิตของโครงการ)	งบประมาณและที่ผ่านมา					ตัวชี้วัด (KPI)	ผลที่คาดว่าจะได้รับ	หน่วยงาน ที่รับผิดชอบ	
				๒๕๖๑ (บาท)	๒๕๖๒ (บาท)	๒๕๖๓ (บาท)	๒๕๖๔ (บาท)	๒๕๖๕ (บาท)				
โครงการที่องค์กรปกครองส่วนท้องถิ่นดำเนินการเอง												
๑	โครงการส่งเสริม ความรู้ประชาชน	เพื่อส่งเสริมความรู้ ข้อมูลข่าวสารทาง ราชการที่จำเป็นต่อ ประชาชน	ประชาชนตำบลหนองสนม	๑๐,๐๐๐ (๖๐ : ๑๐,๐๐๐) (๕๙ : ๑๐,๐๐๐) (๕๘ : ๑๐,๐๐๐)	๑๐,๐๐๐	๑๐,๐๐๐	๑๐,๐๐๐	๑๐,๐๐๐	๑๐,๐๐๐	จำนวน ผู้เข้าร่วม โครงการ	ประชาชน สามารถปรับตัวให้ ดำเนินชีวิตได้ อย่างมีความสุข	สำนักปลัดฯ
๒	โครงการจ้าง นักเรียน-นักศึกษา ช่วงปิดเทอมภาคฤดู ร้อน	เพื่อส่งเสริมให้ นักเรียน-นักศึกษาได้ ฝึกประสบการณ์และ มีรายได้ช่วงปิดเทอม	นักเรียน นักศึกษาในเขต ตำบลหนองสนม	๕๐,๐๐๐ (๖๐ : ๕๐,๐๐๐) (๕๙ : ๕๐,๐๐๐) (๕๘ : ๕๐,๐๐๐)	๕๐,๐๐๐	๕๐,๐๐๐	๕๐,๐๐๐	๕๐,๐๐๐	๕๐,๐๐๐	จำนวน ผู้เข้าร่วม โครงการ	นักเรียน นักศึกษา มีประสบการณ์ การทำงานและมี รายได้เสริม	กอง การศึกษา
๓	โครงการพัฒนาสตรี และครอบครัว	เพื่อส่งเสริมศักยภาพ กลุ่มสตรี	กลุ่มสตรีและประชาชนตำบล หนองสนม	๓๐,๐๐๐ (๖๐ : ๓๐,๐๐๐) (๕๙ : ๓๐,๐๐๐) (๕๘ : ๑๐๐,๐๐๐)	๓๐,๐๐๐	๓๐,๐๐๐	๓๐,๐๐๐	๓๐,๐๐๐	๓๐,๐๐๐	จำนวน ผู้เข้าร่วม โครงการ	สถาบันครอบครัว มั่นคงและชุมชนมี ความเข้มแข็ง	กอง การศึกษา
๔	โครงการคนไทยใจ อาสา	เพื่อส่งเสริมให้คนใน ท้องถิ่นทำกิจกรรม สาธารณประโยชน์ ร่วมกัน	ประชาชนตำบลหนองสนม	๒๐,๐๐๐ (๖๐ : ๒๐,๐๐๐) (๕๙ : ๓๐,๐๐๐) (๕๘ : ๓๐,๐๐๐)	๒๐,๐๐๐	๒๐,๐๐๐	๒๐,๐๐๐	๒๐,๐๐๐	๒๐,๐๐๐	จำนวน ผู้เข้าร่วม โครงการ	ชุมชนมีความ สามัคคีและเกิด ประโยชน์ต่อ ส่วนรวม	กอง การศึกษา
๕	โครงการฝึกอบรม อาชีพเสริม	เพื่อส่งเสริมความรู้ใน การประกอบอาชีพ เสริมให้กับประชาชน	ประชาชนตำบลหนองสนม	- (๖๐ : ๒๐,๐๐๐) (๕๙ : ๓๐,๐๐๐) (๕๘ : ๓๐,๐๐๐)	๓๐,๐๐๐	๓๐,๐๐๐	๓๐,๐๐๐	๓๐,๐๐๐	๓๐,๐๐๐	จำนวน ผู้เข้าร่วม โครงการ	ประชาชนมีรายได้ เสริม	กอง การศึกษา
๕			รวมเป็นเงิน	๑๑๐,๐๐๐	๑๔๐,๐๐๐	๑๔๐,๐๐๐	๑๔๐,๐๐๐	๑๑๐,๐๐๐				

๓.๕ แผนงานการศาสนา วัฒนธรรมและนันทนาการ

ที่	โครงการ	วัตถุประสงค์	เป้าหมาย (ผลผลิตของโครงการ)	งบประมาณและที่ผ่านมา					ตัวชี้วัด (KPI)	ผลที่คาดว่าจะได้รับ	หน่วยงาน ที่รับผิดชอบ
				๒๕๖๑ (บาท)	๒๕๖๒ (บาท)	๒๕๖๓ (บาท)	๒๕๖๔ (บาท)	๒๕๖๕ (บาท)			
โครงการที่องค์กรปกครองส่วนท้องถิ่นดำเนินการเอง											
๑	โครงการส่งเสริม คุณธรรม จริยธรรม	เพื่อจัดกิจกรรมใน การส่งเสริมคุณธรรม จริยธรรม	คณะผู้บริหาร สมาชิกสภา ท้องถิ่นและพนักงาน ลูกจ้าง เทศบาลตำบลหนองสนม รวมทั้งประชาชนทั่วไป	๒๐,๐๐๐ (๖๐ :๒๐,๐๐๐) (๕๙ :๓๐,๐๐๐) (๕๘ :๓๐,๐๐๐)	๑๐๐,๐๐๐	๑๐๐,๐๐๐	๑๐๐,๐๐๐	๑๐๐,๐๐๐	จำนวน ผู้เข้าร่วม โครงการ	ตำบลหนองสนมมี ความสงบสุข	กอง การศึกษา
๒	โครงการแข่งขันกีฬา	เพื่อจัดกิจกรรม แข่งขันกีฬาต่อต้านยา เสพติดภายในตำบล หนองสนม	ประชาชนตำบลหนองสนม	๔๐๐,๐๐๐ (๖๐ :๔๐๐,๐๐๐) (๕๙ :๔๐๐,๐๐๐) (๕๘ :๓๐๐,๐๐๐)	๔๐๐,๐๐๐	๔๐๐,๐๐๐	๔๐๐,๐๐๐	๔๐๐,๐๐๐	จำนวนหมู่บ้าน เข้าร่วมโครงการ	ประชาชนตำบล หนองสนมใช้เวลา ให้เกิดประโยชน์ และเกิดมีสามัคคี กันในท้องถิ่น	กอง การศึกษา
๒			รวมเป็นเงิน	๔๒๐,๐๐๐	๕๐๐,๐๐๐	๕๐๐,๐๐๐	๕๐๐,๐๐๐	๕๐๐,๐๐๐			

๓.๖ แผนงานงบกลาง

ที่	โครงการ	วัตถุประสงค์	เป้าหมาย (ผลผลิตของโครงการ)	งบประมาณและที่ผ่านมา					ตัวชี้วัด (KPI)	ผลที่คาดว่าจะได้รับ	หน่วยงาน ที่รับผิดชอบ	
				๒๕๖๑ (บาท)	๒๕๖๒ (บาท)	๒๕๖๓ (บาท)	๒๕๖๔ (บาท)	๒๕๖๕ (บาท)				
โครงการที่องค์กรปกครองส่วนท้องถิ่นดำเนินการเอง												
๑	โครงการสงเคราะห์ เบี้ยยังชีพผู้สูงอายุ	เพื่อส่งเสริมให้ ผู้สูงอายุได้รับ สวัสดิการที่ดี	ผู้สูงอายุทุกคนในเขตตำบล หนองสนมที่ขอรับการ ช่วยเหลือ	๑๕,๐๐๐,๐๐๐ (๖๐ : ๑๔,๒๘๐,๐๐๐) (๕๙ : ๑๕,๖๖๐,๐๐๐) (๕๘ : ๑๐,๕๕๖,๔๐๐)	๑๕,๐๐๐,๐๐๐	๑๕,๐๐๐,๐๐๐	๑๕,๐๐๐,๐๐๐	๑๕,๐๐๐,๐๐๐	๑๕,๐๐๐,๐๐๐	จำนวนร้อยละ ผู้สูงอายุที่ได้รับ เบี้ยยังชีพ	ผู้สูงอายุมีคุณภาพ ชีวิตดีขึ้น	กอง การศึกษา
๒	โครงการสงเคราะห์ เบี้ยยังชีพคนพิการ	เพื่อส่งเสริมให้คน พิการได้รับสวัสดิการ ที่ดี	คนพิการทุกคนในเขตตำบล หนองสนมที่ขอรับการ ช่วยเหลือ	๕,๕๐๐,๐๐๐ (๖๐ : ๓,๘๔๐,๐๐๐) (๕๙ : ๓,๘๔๐,๐๐๐) (๕๘ : ๑,๙๘๐,๐๐๐)	๕,๕๐๐,๐๐๐	๕,๕๐๐,๐๐๐	๕,๕๐๐,๐๐๐	๕,๕๐๐,๐๐๐	๕,๕๐๐,๐๐๐	จำนวนร้อยละ คนพิการที่ได้รับ เบี้ยยังชีพ	คนพิการมี คุณภาพชีวิตดีขึ้น	กอง การศึกษา
๓	โครงการสงเคราะห์ เบี้ยยังชีพผู้ป่วยเอดส์	เพื่อส่งเสริมให้ผู้ป่วย เอดส์ได้รับสวัสดิการ ที่ดี	ผู้ป่วยเอดส์ทุกคนในเขต ตำบลหนองสนมที่ขอรับการ ช่วยเหลือ	๒๕๐,๐๐๐ (๖๐ : ๒๔๐,๐๐๐) (๕๙ : ๒๔๐,๐๐๐) (๕๘ : ๒๔๐,๐๐๐)	๒๕๐,๐๐๐	๒๕๐,๐๐๐	๒๕๐,๐๐๐	๒๕๐,๐๐๐	๒๕๐,๐๐๐	จำนวนร้อยละ ผู้ป่วยเอดส์ที่ ได้รับเบี้ยยังชีพ	ผู้ป่วยเอดส์มี คุณภาพชีวิตดีขึ้น	กอง การศึกษา
โครงการที่อุดหนุนองค์กรปกครองส่วนท้องถิ่น ส่วนราชการ รัฐวิสาหกิจ องค์กรประชาชน												
๔	โครงการสมทบ เงินกองทุนสวัสดิการ ชุมชน	เพื่อส่งเสริมให้ ประชาชนมีกองทุน สวัสดิการในชุมชน	ประชาชนตำบลหนองสนม	๑๐๕,๐๐๐ (๖๐ : ๑๐๕,๐๐๐) (๕๙ : ๑๐๕,๐๐๐) (๕๘ : ๑๐๕,๐๐๐)	๑๐๕,๐๐๐	๑๐๕,๐๐๐	๑๐๕,๐๐๐	๑๐๕,๐๐๐	๑๐๕,๐๐๐	จำนวนหมู่บ้าน ที่เข้าร่วม โครงการ	ประชาชนมีเงิน ออมและมี คุณภาพชีวิตที่ดี	กอง การศึกษา
๕	โครงการสมทบ เงินกองทุน หลักประกันสุขภาพ (สปสช.)	เพื่อสนับสนุนการ ดำเนินการด้าน สุขภาพของประชาชน	ประชาชนตำบลหนองสนม	๓๕๐,๐๐๐ (๖๐ : ๓๕๐,๐๐๐) (๕๙ : ๓๕๐,๐๐๐) (๕๘ : ๓๐๒,๑๐๐)	๓๕๐,๐๐๐	๓๕๐,๐๐๐	๓๕๐,๐๐๐	๓๕๐,๐๐๐	๓๕๐,๐๐๐	จำนวนหมู่บ้าน ที่ได้รับบริการ	ประชาชนได้รับ การบริการด้าน สาธารณสุขทั่วถึง	กอง การศึกษา
๕			รวมเป็นเงิน	๒๑,๒๐๕,๐๐๐	๒๑,๒๐๕,๐๐๐	๒๑,๒๐๕,๐๐๐	๒๑,๒๐๕,๐๐๐	๒๑,๒๐๕,๐๐๐	๒๑,๒๐๕,๐๐๐			

รายละเอียดโครงการพัฒนา
แผนพัฒนาท้องถิ่น (พ.ศ.๒๕๖๑-๒๕๖๕)
เทศบาลตำบลหนองสนม อำเภอวานรนิวาส จังหวัดสกลนคร

ก. ยุทธศาสตร์จังหวัดที่ ๔ การพัฒนาทรัพยากรธรรมชาติและสิ่งแวดล้อมอย่างสมดุลยั่งยืน

ข. ยุทธศาสตร์การพัฒนาขององค์กรปกครองส่วนท้องถิ่นในเขตจังหวัด จุดมุ่งหมายเพื่อการพัฒนาที่ ๖ ทรัพยากรธรรมชาติและสิ่งแวดล้อมได้รับการอนุรักษ์และฟื้นฟูอย่างยั่งยืน ครอบคลุมทุกพื้นที่

๔. ยุทธศาสตร์การพัฒนาทรัพยากรธรรมชาติและสิ่งแวดล้อมอย่างสมดุลยั่งยืน

๔.๑ แผนงานเคหะและชุมชน

ที่	โครงการ	วัตถุประสงค์	เป้าหมาย (ผลผลิตของโครงการ)	งบประมาณและที่ผ่านมา					ตัวชี้วัด (KPI)	ผลที่คาดว่าจะได้รับ	หน่วยงาน ที่รับผิดชอบ	
				๒๕๖๑ (บาท)	๒๕๖๒ (บาท)	๒๕๖๓ (บาท)	๒๕๖๔ (บาท)	๒๕๖๕ (บาท)				
	โครงการที่องค์กรปกครองส่วนท้องถิ่นดำเนินการเอง											
๑	โครงการบริหารจัดการขยะ	เพื่อลดจำนวนขยะและสร้างสภาพแวดล้อมที่ดี	บริหารจัดการขยะในตำบลหนองสนม	๑๐๐,๐๐๐ (๖๐ :๑๐๐,๐๐๐) (๕๙ :๑๐๐,๐๐๐) (๕๘ :๑๐๐,๐๐๐)	๒๐,๐๐๐	๒๐,๐๐๐	๒๐,๐๐๐	๒๐,๐๐๐	๒๐,๐๐๐	จำนวนหมู่บ้านที่เข้าร่วมโครงการ	ตำบลหนองสนมมีสภาพแวดล้อมที่ดี	กองการศึกษา
๒	โครงการคลองสวยน้ำใส	เพื่อกำจัดวัชพืช สิ่งปฏิกูลในแหล่งน้ำให้สะอาด	แหล่งน้ำในตำบลหนองสนม	๑๐,๐๐๐ (๖๐ :๑๐,๐๐๐) (๕๙ :๑๐,๐๐๐) (๕๘ :๑๐,๐๐๐)	๒๐,๐๐๐	๒๐,๐๐๐	๒๐,๐๐๐	๒๐,๐๐๐	๒๐,๐๐๐	จำนวนแหล่งน้ำที่ดำเนินโครงการ	แหล่งน้ำมีความสะอาด เป็นแหล่งเพาะพันธุ์สัตว์น้ำ	กองการศึกษา
๓	โครงการก่อสร้างถนนลูกรังรอบเขตพื้นที่สาธารณสุขประโยชน์บ้านนาจารย์ ม.๗	เพื่อก่อสร้างถนนลูกรังตามแนวเขตที่สาธารณสุขประโยชน์ป้องกันการบุกรุก	ถนนลูกรัง กว้าง ๖.๐๐ เมตร ยาว ๓,๑๘๕.๐๐ เมตร หนาเฉลี่ย ๐.๖๐ เมตร	- (๖๐ :) (๕๙ :) (๕๘ :)	๔๙๘,๐๐๐	-	-	-	-	ความยาวถนนที่ก่อสร้าง	พื้นที่สาธารณสุขประโยชน์ได้รับการอนุรักษ์	กองช่าง

๔.๑ แผนงานเคหะและชุมชน (ต่อ)

ที่	โครงการ	วัตถุประสงค์	เป้าหมาย (ผลผลิตของโครงการ)	งบประมาณและที่ผ่านมา					ตัวชี้วัด (KPI)	ผลที่คาดว่าจะได้รับ	หน่วยงาน ที่รับผิดชอบ
				๒๕๖๑ (บาท)	๒๕๖๒ (บาท)	๒๕๖๓ (บาท)	๒๕๖๔ (บาท)	๒๕๖๕ (บาท)			
๔	โครงการก่อสร้างถนนลูกรังรอบเขตพื้นที่สาธารณสุขประโยชน์ บ้านนาจารใหม่พัฒนา ม.๒๐	เพื่อก่อสร้างถนนลูกรังตามแนวเขตที่สาธารณสุขประโยชน์ ป้องกันการบุกรุก	ถนนลูกรัง กว้าง ๖.๐๐ เมตร ยาว ๘๒๐.๐๐ เมตร หนาเฉลี่ย ๐.๖๐ เมตร	- (๖๐ :) (๕๙ :) (๕๘ :)	๑๒๘,๐๐๐ (๖๐ :) (๕๙ :) (๕๘ :)	-	-	-	ความยาวถนนที่ก่อสร้าง	พื้นที่สาธารณสุขประโยชน์ได้รับการอนุรักษ์	กองช่าง
๕	โครงการก่อสร้างถนนลูกรังรอบเขตพื้นที่ป่าชุมชน บ้านตาตโตใหม่พัฒนา ม.๒๑	เพื่อก่อสร้างถนนลูกรังล้อมเขตพื้นที่ป่าชุมชน ป้องกันการบุกรุก	ถนนลูกรัง กว้าง ๖.๐๐ เมตร ยาว ๓,๐๐๐.๐๐ เมตร หนาเฉลี่ย ๐.๖๐ เมตร	- (๖๐ :) (๕๙ :) (๕๘ :)	-	-	-	๕๐๐,๐๐๐ (๖๐ :) (๕๙ :) (๕๘ :)	ความยาวถนนที่ก่อสร้าง	พื้นที่สาธารณสุขประโยชน์ได้รับการอนุรักษ์	กองช่าง
๖	โครงการปรับปรุงภูมิทัศน์อ่างเก็บน้ำโสกลูกนก บ้านนาจาร ม.๗	เพื่อปรับปรุงภูมิทัศน์อ่างเก็บน้ำ ให้เป็นแหล่งท่องเที่ยวและพักผ่อนหย่อนใจ	ปรับปรุงภูมิทัศน์อ่างเก็บน้ำโสกลูกนก บ้านนาจาร ม.๗	- (๖๐ :) (๕๙ :) (๕๘ :)	-	-	-	๕๐๐,๐๐๐ (๖๐ :) (๕๙ :) (๕๘ :)	จำนวนสถานที่ปรับปรุงภูมิทัศน์	ตำบลหนองสนมมีแหล่งท่องเที่ยวและมีรายได้เข้าสู่ชุมชน	กองช่าง
๗	โครงการปรับปรุงภูมิทัศน์หนองชัยสิทธิ์ บ้านโพนแพง ม.๑๙	เพื่อปรับปรุงภูมิทัศน์หนองน้ำ ให้เป็นแหล่งท่องเที่ยวและพักผ่อนหย่อนใจ	ปรับปรุงภูมิทัศน์หนองชัยสิทธิ์ บ้านโพนแพง ม.๑๙	- (๖๐ :) (๕๙ :) (๕๘ :)	-	-	-	๕๐๐,๐๐๐ (๖๐ :) (๕๙ :) (๕๘ :)	จำนวนสถานที่ปรับปรุงภูมิทัศน์	ตำบลหนองสนมมีแหล่งท่องเที่ยวและมีรายได้เข้าสู่ชุมชน	กองช่าง
๘	โครงการสอ Briggs ไร่แซดที่สาธารณสุขประโยชน์ (หนองแคนลุ่ม) บ้านนาคอย ม.๑๓	เพื่อสอ Briggs ไร่แซดที่สาธารณสุขประโยชน์ (หนองแคนลุ่ม) บ้านนาคอย ม.๑๓	ที่สาธารณสุขประโยชน์ (หนองแคนลุ่ม) บ้านนาคอย ม.๑๓ พื้นที่ประมาณ ๔๐๐ ไร่	- (๖๐ :) (๕๙ :) (๕๘ :)	-	-	-	๒๐๐,๐๐๐ (๖๐ :) (๕๙ :) (๕๘ :)	จำนวนพื้นที่สาธารณสุขประโยชน์ที่สอ Briggs ไร่แซดเขตชัดเจน	พื้นที่สาธารณสุขประโยชน์ได้รับการอนุรักษ์และใช้ประโยชน์ร่วมกัน	กองช่าง
๘			รวมเป็นเงิน	๑๑๐,๐๐๐	๖๖๖,๐๐๐	๔๐,๐๐๐	๔๐,๐๐๐	๑,๗๔๐,๐๐๐			

๔.๒ แผนงานการเกษตร

ที่	โครงการ	วัตถุประสงค์	เป้าหมาย (ผลผลิตของโครงการ)	งบประมาณและที่ผ่านมา					ตัวชี้วัด (KPI)	ผลที่คาดว่าจะได้รับ	หน่วยงาน ที่รับผิดชอบ	
				๒๕๖๑ (บาท)	๒๕๖๒ (บาท)	๒๕๖๓ (บาท)	๒๕๖๔ (บาท)	๒๕๖๕ (บาท)				
โครงการที่องค์กรปกครองส่วนท้องถิ่นดำเนินการเอง												
๑	โครงการปลูกป่าชุมชน	เพื่อรณรงค์ส่งเสริม ปลูกต้นไม้	พื้นที่ในเขตตำบลหนองสนม	๒๐,๐๐๐ (๖๐ :๒๐,๐๐๐) (๕๙ :๒๐,๐๐๐) (๕๘ :๑๐,๐๐๐)	๕๐,๐๐๐	๕๐,๐๐๐	๕๐,๐๐๐	๕๐,๐๐๐	๕๐,๐๐๐	จำนวนต้นไม้ที่ ปลูก	ตำบลหนองสนมมี สภาพอากาศที่ดี ลดภาวะโลกร้อน	สำนักปลัดฯ
๒	โครงการปลูกหญ้าแฝก	เพื่อส่งเสริมการปลูก หญ้าแฝกป้องกันการ พังทลายของดิน	พื้นที่ในเขตตำบลหนองสนม	๑๐,๐๐๐ (๖๐ :๒๐,๐๐๐) (๕๙ :๒๐,๐๐๐) (๕๘ :๒๐,๐๐๐)	๑๐,๐๐๐	๑๐,๐๐๐	๑๐,๐๐๐	๑๐,๐๐๐	๑๐,๐๐๐	จำนวนหญ้าแฝก ที่ปลูก	พื้นฟูและป้องกัน การพังทลายของ ดิน	สำนักปลัดฯ
๒			รวมเป็นเงิน	๓๐,๐๐๐	๖๐,๐๐๐	๖๐,๐๐๐	๖๐,๐๐๐	๖๐,๐๐๐				

รายละเอียดโครงการพัฒนา
แผนพัฒนาท้องถิ่น (พ.ศ.๒๕๖๑-๒๕๖๕)
เทศบาลตำบลหนองสนม อำเภอวารินวิทวัส จังหวัดสกลนคร

- ก. ยุทธศาสตร์จังหวัดที่ ๕ การบริหารกิจการบ้านเมืองที่ดีตามหลักธรรมาภิบาลและความมั่นคง
- ข. ยุทธศาสตร์การพัฒนาขององค์กรปกครองส่วนท้องถิ่นในเขตจังหวัด จุดมุ่งหมายเพื่อการพัฒนาที่ ๓ ชุมชนและสังคมมีความสงบเรียบร้อย และจุดมุ่งหมายเพื่อการพัฒนาที่ ๗ เพื่อให้ประชาชนได้รับบริการสาธารณะอย่างทั่วถึง
๕. ยุทธศาสตร์การบริหารกิจการบ้านเมืองที่ดีตามหลักธรรมาภิบาลและความมั่นคง
- ๕.๑ แผนงานบริหารงานทั่วไป

ที่	โครงการ	วัตถุประสงค์	เป้าหมาย (ผลผลิตของโครงการ)	งบประมาณและที่ผ่านมา					ตัวชี้วัด (KPI)	ผลที่คาดว่าจะได้รับ	หน่วยงาน ที่รับผิดชอบ	
				๒๕๖๑ (บาท)	๒๕๖๒ (บาท)	๒๕๖๓ (บาท)	๒๕๖๔ (บาท)	๒๕๖๕ (บาท)				
โครงการที่องค์กรปกครองส่วนท้องถิ่นดำเนินการเอง												
๑	โครงการศึกษาดูงาน	เพื่อให้บุคลากรของเทศบาลได้ศึกษาเรียนรู้การบริหารจัดการจากสถานที่จริง	ผู้บริหาร สมาชิกสภาข้าราชการพนักงาน ลูกจ้าง ทต.หนองสนม	๔๐๐,๐๐๐ (๖๐ :๔๐๐,๐๐๐) (๕๙ :๔๐๐,๐๐๐) (๕๘ :)	๔๐๐,๐๐๐	๔๐๐,๐๐๐	๔๐๐,๐๐๐	๔๐๐,๐๐๐	๔๐๐,๐๐๐	จำนวนผู้เข้าร่วมโครงการ	ประชาชนมีความพึงพอใจต่อการให้บริการของเทศบาล	สำนักปลัดฯ
๒	โครงการทุนการศึกษา	เพื่อส่งเสริมการศึกษาบุคลากรของ ทต.หนองสนม	ผู้บริหาร สมาชิกสภาข้าราชการพนักงาน ลูกจ้าง ทต.หนองสนม	- (๖๐ :) (๕๙ :) (๕๘ :)	๓๐๐,๐๐๐	๓๐๐,๐๐๐	๓๐๐,๐๐๐	๓๐๐,๐๐๐	๓๐๐,๐๐๐	จำนวนผู้สำเร็จการศึกษา	ประชาชนมีความพึงพอใจต่อการให้บริการของเทศบาล	สำนักปลัดฯ
๓	โครงการจัดทำและพัฒนาเว็บไซต์สำนักงาน	เพื่อพัฒนาระบบการสื่อสารอินเทอร์เน็ตและเว็บไซต์ของหน่วยงาน	เว็บไซต์สำนักงานเทศบาลตำบลหนองสนม	๑๕,๐๐๐ (๖๐ :๑๕,๐๐๐) (๕๙ :๑๕,๐๐๐) (๕๘ :๑๕,๐๐๐)	๑๕,๐๐๐	๓๐,๐๐๐	๓๐,๐๐๐	๓๐,๐๐๐	๓๐,๐๐๐	จำนวนเว็บไซต์	ประชาชนได้รับทราบข้อมูลของเทศบาลได้สะดวกรวดเร็วมากขึ้น	สำนักปลัดฯ

๕.๑ แผนงานบริหารงานทั่วไป (ต่อ)

ที่	โครงการ	วัตถุประสงค์	เป้าหมาย (ผลผลิตของโครงการ)	งบประมาณและที่ผ่านมา					ตัวชี้วัด (KPI)	ผลที่คาดว่าจะได้รับ	หน่วยงาน ที่รับผิดชอบ	
				๒๕๖๑ (บาท)	๒๕๖๒ (บาท)	๒๕๖๓ (บาท)	๒๕๖๔ (บาท)	๒๕๖๕ (บาท)				
๔	โครงการศูนย์ข้อมูลข่าวสาร	เพื่อจัดตั้งศูนย์ข้อมูลข่าวสารสำหรับบริการประชาชน	ประชาชนตำบลหนองสนม	๑๐,๐๐๐ (๖๐ : ๑๐,๐๐๐) (๕๙ : ๑๐,๐๐๐) (๕๘ : ๑๐,๐๐๐)	๑๐,๐๐๐	๑๐,๐๐๐	๑๐,๐๐๐	๑๐,๐๐๐	๑๐,๐๐๐	จำนวนศูนย์ข้อมูลข่าวสาร	ประชาชนมีความพึงพอใจต่อการให้บริการของเทศบาล	สำนักปลัดฯ
๕	โครงการสำรวจความพึงพอใจประชาชนเพื่อปรับปรุงการให้บริการ	เพื่อสำรวจความพึงพอใจต่อการให้บริการของ ทต.หนองสนม	ประชาชนตำบลหนองสนม	๒๕,๐๐๐ (๖๐ : ๒๐,๐๐๐) (๕๙ : ๒๐,๐๐๐) (๕๘ : ๒๐,๐๐๐)	๒๕,๐๐๐	๒๕,๐๐๐	๒๕,๐๐๐	๒๕,๐๐๐	๒๕,๐๐๐	จำนวนการดำเนินการประจำปี	เทศบาลปรับปรุงการให้บริการเพื่อคุณภาพชีวิตที่ดีของประชาชน	สำนักปลัดฯ
๖	โครงการจัดทำและปรับปรุงแผนที่ภาษี	เพื่อจัดทำแผนที่ภาษีเพิ่มประสิทธิภาพการจัดเก็บภาษี	พื้นที่เขตตำบลหนองสนม	๓๐๐,๐๐๐ (๖๐ : ๕๐๐,๐๐๐) (๕๙ : ๕๐๐,๐๐๐) (๕๘ : ๕๐๐,๐๐๐)	๓๐๐,๐๐๐	๓๐๐,๐๐๐	๓๐๐,๐๐๐	๓๐๐,๐๐๐	๓๐๐,๐๐๐	จำนวนหมู่บ้านที่มีข้อมูลในแผนที่ภาษี	การเก็บภาษีมีประสิทธิภาพ	กองคลัง
๗	โครงการเลือกตั้ง	เพื่อดำเนินการเลือกตั้งท้องถิ่นให้เป็นไปด้วยความเรียบร้อย	ผู้มีสิทธิเลือกตั้งในตำบลหนองสนม	๘๐๐,๐๐๐ (๖๐ : ๑๐๐,๐๐๐) (๕๙ : ๑๐๐,๐๐๐) (๕๘ : ๑๐๐,๐๐๐)	๘๐๐,๐๐๐	๘๐๐,๐๐๐	๘๐๐,๐๐๐	๘๐๐,๐๐๐	๘๐๐,๐๐๐	ร้อยละการจัดการเลือกตั้ง	การเลือกตั้งเป็นไปด้วยความเรียบร้อย	สำนักปลัดฯ
๘	โครงการจัดทำและทบทวนแผนพัฒนาหมู่บ้าน	เพื่อสนับสนุนให้ทุกหมู่บ้านจัดทำแผนพัฒนาหมู่บ้าน	หมู่บ้านในเขตตำบลหนองสนม	๓๐,๐๐๐ (๖๐ : ๓๐,๐๐๐) (๕๙ : ๓๐,๐๐๐) (๕๘ : ๓๐,๐๐๐)	๓๐,๐๐๐	๓๐,๐๐๐	๕๐,๐๐๐	๕๐,๐๐๐	๕๐,๐๐๐	จำนวนหมู่บ้านที่ได้รับประโยชน์	การพัฒนาท้องถิ่นมีแบบแผนและตอบสนองความต้องการประชาชนอย่างแท้จริง	สำนักปลัดฯ

๕.๑ แผนงานบริหารงานทั่วไป (ต่อ)

ที่	โครงการ	วัตถุประสงค์	เป้าหมาย (ผลผลิตของโครงการ)	งบประมาณและที่ผ่านมา					ตัวชี้วัด (KPI)	ผลที่คาดว่าจะได้รับ	หน่วยงาน ที่รับผิดชอบ	
				๒๕๖๑ (บาท)	๒๕๖๒ (บาท)	๒๕๖๓ (บาท)	๒๕๖๔ (บาท)	๒๕๖๕ (บาท)				
๙	โครงการจัดทำและทบทวนแผนพัฒนาท้องถิ่น	เพื่อดำเนินการจัดทำแผนพัฒนาท้องถิ่น รวมถึงการติดตามและประเมินผล	แผนพัฒนาท้องถิ่นของ ทต.หนองสนม	๕๐,๐๐๐ (๖๐ :๕๐,๐๐๐) (๕๙ :๒๐,๐๐๐) (๕๘ :๒๐,๐๐๐)	๕๐,๐๐๐	๕๐,๐๐๐	๕๐,๐๐๐	๕๐,๐๐๐	๕๐,๐๐๐	จำนวนหมู่บ้านที่ได้รับประโยชน์	การพัฒนาท้องถิ่นมีแบบแผนและตอบสนองความต้องการประชาชนอย่างแท้จริง	สำนักปลัดฯ
๑๐	โครงการปกป้องสถาบันสำคัญของชาติ	เพื่อกระตุ้นให้ประชาชนมีความรักหวงแหนและเทิดทูนสถาบันสำคัญของชาติ	ประชาชนตำบลหนองสนม	๒๐,๐๐๐ (๖๐ :๒๐,๐๐๐) (๕๙ :๒๐,๐๐๐) (๕๘ :๒๐,๐๐๐)	๒๐,๐๐๐	๒๐,๐๐๐	๒๐,๐๐๐	๒๐,๐๐๐	๒๐,๐๐๐	จำนวนหมู่บ้านที่เข้าร่วมโครงการ	ประชาชนมีความจงรักภักดีต่อสถาบันสำคัญของชาติ	สำนักปลัดฯ
๑๑	โครงการประชาสัมพันธ์ประชาชนร่วมใจเสียภาษี	เพื่อส่งเสริมให้ประชาชนเสียภาษีตามหน้าที่ครบถ้วนทุกคน	ประชาชนตำบลหนองสนม	๓๐,๐๐๐ (๖๐ :) (๕๙ :) (๕๘ :)	๓๐,๐๐๐	๓๐,๐๐๐	๓๐,๐๐๐	๓๐,๐๐๐	๓๐,๐๐๐	จำนวนหมู่บ้านที่ได้รับการประชาสัมพันธ์ในพื้นที่ตำบลหนองสนม	การเก็บภาษีมีประสิทธิภาพมากขึ้น	กองคลัง
๑๒	โครงการติดตั้งระบบอินเทอร์เน็ตสำนักงาน ทต.หนองสนม (ยกมาจากแผนพัฒนาท้องถิ่นสี่ปีฯ)	เพื่อติดตั้งระบบอินเทอร์เน็ตภายในสำนักงานเทศบาลตำบลหนองสนม	ระบบอินเทอร์เน็ตทั่วถึงภายในสำนักงานเทศบาลตำบลหนองสนม	๒๖๐,๐๐๐ (๖๐ :) (๕๙ :)	-	-	-	-	-	จำนวนระบบอินเทอร์เน็ต	ประชาชนมีความพึงพอใจต่อการให้บริการของเทศบาล	สำนักปลัดฯ
๑๓	โครงการเปิดอาคารสำนักงานเทศบาลตำบลหนองสนม (ยกมาจากแผนพัฒนาท้องถิ่นสี่ปีฯ)	เพื่อสืบสานวัฒนธรรมประเพณีท้องถิ่น และส่งเสริมให้ทุกภาคส่วนทำกิจกรรมร่วมกัน	ทุกภาคส่วนร่วมทำบุญเลี้ยงพระและบำเพ็ญสาธารณประโยชน์ร่วมกัน	- (๖๐ :) (๕๙ :) (๕๘ :)	๒๐๐,๐๐๐	-	-	-	-	จำนวนผู้เข้าร่วมโครงการ	ประชาชนมีความใกล้ชิดและมีสัมพันธ์ไมตรีที่ดีต่อเทศบาลตำบลหนองสนม	สำนักปลัดฯ

๕.๑ แผนงานบริหารงานทั่วไป (ต่อ)

ที่	โครงการ	วัตถุประสงค์	เป้าหมาย (ผลผลิตของโครงการ)	งบประมาณและที่ผ่านมา					ตัวชี้วัด (KPI)	ผลที่คาดว่าจะได้รับ	หน่วยงาน ที่รับผิดชอบ
				๒๕๖๑ (บาท)	๒๕๖๒ (บาท)	๒๕๖๓ (บาท)	๒๕๖๔ (บาท)	๒๕๖๕ (บาท)			
โครงการที่อุดหนุนองค์กรปกครองส่วนท้องถิ่น ส่วนราชการ รัฐวิสาหกิจ องค์กรประชาชน											
๑๔	โครงการอุดหนุนศูนย์ข้อมูลข่าวสารจัดซื้อจัดจ้างของอปท.ระดับอำเภอ (ยกมาจากแผนพัฒนาท้องถิ่นสี่ปีฯ)	เพื่อสนับสนุนศูนย์ข้อมูลข่าวสารจัดซื้อจัดจ้างของอปท.ระดับอำเภอ	อปท.ในเขตอำเภอวานรนิวาส	๑๓,๐๐๐ (๖๐ :๑๓,๐๐๐) (๕๙ :๘,๐๐๐) (๕๘ :๘,๐๐๐)	-	-	-	-	จำนวน อปท.ที่ได้รับบริการ	การจัดซื้อจัดจ้างมีความโปร่งใสตรวจสอบได้	สำนักปลัดฯ
๑๕	โครงการศูนย์ปฏิบัติการร่วมในการช่วยเหลือประชาชนขององค์กรปกครองส่วนท้องถิ่น	เพื่อสนับสนุนศูนย์ปฏิบัติการร่วมในการช่วยเหลือประชาชน	ประชาชนในเขตอำเภอวานรนิวาส	- (๖๐ :) (๕๙ :) (๕๘ :)	๑๕,๐๐๐	๑๕,๐๐๐	๑๕,๐๐๐	๑๕,๐๐๐	จำนวนเขตพื้นที่การดูแลของศูนย์ปฏิบัติการฯ	ประชาชนได้รับความช่วยเหลือและบรรเทาความเดือดร้อนได้ทันทั่วถึง	สำนักปลัดฯ
๑๕			รวมเป็นเงิน	๑,๙๕๓,๐๐๐	๒,๑๙๕,๐๐๐	๒,๐๓๐,๐๐๐	๒,๐๓๐,๐๐๐	๒,๐๓๐,๐๐๐			

๕.๒ แผนงานการรักษาความสงบภายใน

ที่	โครงการ	วัตถุประสงค์	เป้าหมาย (ผลผลิตของโครงการ)	งบประมาณและที่ผ่านมา					ตัวชี้วัด (KPI)	ผลที่คาดว่าจะได้รับ	หน่วยงาน ที่รับผิดชอบ
				๒๕๖๑ (บาท)	๒๕๖๒ (บาท)	๒๕๖๓ (บาท)	๒๕๖๔ (บาท)	๒๕๖๕ (บาท)			
โครงการที่องค์กรปกครองส่วนท้องถิ่นดำเนินการเอง											
๑	โครงการป้องกันและ แก้ไขปัญหายาเสพติด	เพื่อป้องกันและ แก้ไขปัญหายาเสพติด	ศูนย์ปฏิบัติการต่อสู้เพื่อ เอาชนะยาเสพติดเทศบาล ตำบลหนองสนม	๒๐,๐๐๐ (๖๐ : ๒๐,๐๐๐) (๕๙ : ๑๐๐,๐๐๐) (๕๘ : ๑๐๐,๐๐๐)	๕๐,๐๐๐	๕๐,๐๐๐	๕๐,๐๐๐	๕๐,๐๐๐	จำนวนหมู่บ้าน ที่ได้รับบริการ	ตำบลหนองสนม ปลอดภัยจากยาเสพติด	สำนักปลัดฯ
๒	โครงการอบรม ทบทวน/จัดตั้ง อปพร.	เพื่อฝึกอบรมเพิ่ม ศักยภาพของ อปพร.	อปพร. ตำบลหนองสนม	๒๕๐,๐๐๐ (๖๐ : ๒๕๐,๐๐๐) (๕๙ : ๒๕๐,๐๐๐) (๕๘ : ๑๐๐,๐๐๐)	๒๕๐,๐๐๐	๒๕๐,๐๐๐	๒๕๐,๐๐๐	๒๕๐,๐๐๐	จำนวน อปพร. ที่เข้าร่วม โครงการ	การปฏิบัติงาน ของ อปพร.มี ประสิทธิภาพมาก ขึ้น	สำนักปลัดฯ
๓	โครงการซ้อมแผน ป้องกันและบรรเทา สาธารณภัย	เพื่อซ้อมแผนป้องกัน และบรรเทาสาธารณ ภัย	อปพร.และประชาชนตำบล หนองสนม	๕๐,๐๐๐ (๖๐ : ๕๐,๐๐๐) (๕๙ : ๕๐,๐๐๐) (๕๘ : ๑๕๐,๐๐๐)	๕๐,๐๐๐	๕๐,๐๐๐	๕๐,๐๐๐	๕๐,๐๐๐	จำนวน ผู้เข้าร่วม โครงการ	ประชาชนมีความ ปลอดภัยในชีวิต และทรัพย์สิน	สำนักปลัดฯ
๔	โครงการป้องกันและ แก้ไขปัญหาอุบัติเหตุ ทางถนน	เพื่อรณรงค์และตั้ง จุดตรวจป้องกัน อุบัติเหตุและอำนวยความสะดวก ผู้ใช้นถนน	จุดเสี่ยงในช่วงเทศกาลปีใหม่ และสงกรานต์	๔๐๐,๐๐๐ (๖๐ : ๔๐๐,๐๐๐) (๕๙ : ๒๕๐,๐๐๐) (๕๘ : ๒๕๐,๐๐๐)	๔๐๐,๐๐๐	๔๐๐,๐๐๐	๔๐๐,๐๐๐	๔๐๐,๐๐๐	จำนวนจุดตรวจ	ประชาชนมีความ ปลอดภัยในชีวิต และทรัพย์สิน	สำนักปลัดฯ
๕	โครงการสร้างความ รักความสามัคคี ปรองดอง สมานฉันท์	เพื่อส่งเสริมความรัก ความสามัคคีกัน ในท้องถิ่น	ประชาชนตำบลหนองสนม	๕๐,๐๐๐ (๖๐ : ๕๐,๐๐๐) (๕๙ : ๕๐,๐๐๐) (๕๘ : ๕๐,๐๐๐)	๕๐,๐๐๐	๕๐,๐๐๐	๕๐,๐๐๐	๕๐,๐๐๐	จำนวนหมู่บ้าน ที่เข้าร่วม โครงการ	ตำบลหนองสนมมี ความสงบสุข	สำนักปลัดฯ

๕.๒ แผนงานการรักษาความสงบภายใน (ต่อ)

ที่	โครงการ	วัตถุประสงค์	เป้าหมาย (ผลผลิตของโครงการ)	งบประมาณและที่ผ่านมา					ตัวชี้วัด (KPI)	ผลที่คาดว่าจะได้รับ	หน่วยงาน ที่รับผิดชอบ
				๒๕๖๑ (บาท)	๒๕๖๒ (บาท)	๒๕๖๓ (บาท)	๒๕๖๔ (บาท)	๒๕๖๕ (บาท)			
	โครงการที่อุดหนุนองค์กรปกครองส่วนท้องถิ่น ส่วนราชการ รัฐวิสาหกิจ องค์กรประชาชน										
๖	โครงการอุดหนุน สถานีตำรวจภูธร หนองสนมตาม โครงการประสาน เครือข่ายภาคประชา สังคม	เพื่อสนับสนุนการ ดำเนินงานด้านการ รักษาปลอดภัยใน ชีวิตและทรัพย์สิน	หมู่บ้านในเขตตำบลหนองสนม	๒๕,๐๐๐ (๖๐ :๒๕,๐๐๐) (๕๙ :๒๕,๐๐๐) (๕๘ :๒๐,๐๐๐)	๒๕,๐๐๐	๒๕,๐๐๐	๒๕,๐๐๐	๒๕,๐๐๐	จำนวนหมู่บ้าน ที่ได้รับประโยชน์	ประชาชนมีความ ปลอดภัยในชีวิต และทรัพย์สิน	สำนักปลัดฯ
๗	โครงการอุดหนุน สถานีตำรวจภูธร หนองสนมตาม โครงการการศึกษา เพื่อต่อต้านการใช้ยา เสพติดในเด็กนักเรียน (D.E.A.R.ประเทศ ไทย)	เพื่อสนับสนุนสถานี ตำรวจภูธรหนอง สนมด้านการป้องกัน และแก้ไขปัญหายา เสพติด	เด็กนักเรียนที่กำลังศึกษาอยู่ โรงเรียนสังกัด สพฐ.ในตำบล หนองสนม	๕๐,๐๐๐ (๖๐ :๕๐,๐๐๐) (๕๙ :๕๐,๐๐๐) (๕๘ :)	๕๐,๐๐๐	๕๐,๐๐๐	๕๐,๐๐๐	๕๐,๐๐๐	จำนวน โรงเรียนที่เข้า ร่วมโครงการ	นักเรียนห่างไกล จากยาเสพติดและ สามารถอยู่ใน สังคมได้อย่างมี ความสุข	สำนักปลัดฯ
๗			รวมเป็นเงิน	๘๔๕,๐๐๐	๘๗๕,๐๐๐	๘๗๕,๐๐๐	๘๗๕,๐๐๐	๘๗๕,๐๐๐			

๕.๓ แผนงานเคหะและชุมชน

ที่	โครงการ	วัตถุประสงค์	เป้าหมาย (ผลผลิตของโครงการ)	งบประมาณและที่ผ่านมา					ตัวชี้วัด (KPI)	ผลที่คาดว่าจะได้รับ	หน่วยงาน ที่รับผิดชอบ
				๒๕๖๑ (บาท)	๒๕๖๒ (บาท)	๒๕๖๓ (บาท)	๒๕๖๔ (บาท)	๒๕๖๕ (บาท)			
โครงการที่องค์กรปกครองส่วนท้องถิ่นดำเนินการเอง											
๑	โครงการก่อสร้างถนนคอนกรีตเสริมเหล็กคู่มนโนเจริญศิลป์ บ้านบะนงทา ม.๑ (สายที่ ๑)	เพื่อก่อสร้างถนนคอนกรีตเสริมเหล็ก แทนถนนลูกรัง	ถนน คสล.กว้าง ๕.๐๐ เมตร ยาว ๕๐๐.๐๐ เมตร หนา ๐.๑๕ เมตร (บ้านนางเกตแก้ว ศรีของเชษฐ์ - บ้านนายสมคิด ศรีเทพ)	- (๖๐ :) (๕๙ :) (๕๘ :)	-	-	๕๐๐,๐๐๐ (ประชาคม ม.๑ เสนอ)	๕๐๐,๐๐๐ (ประชาคม ม.๑ เสนอ)	ความยาวถนนที่ก่อสร้าง	ประชาชนสัญจรไปมาสะดวก	กองช่าง
๒	โครงการก่อสร้างถนนคอนกรีตเสริมเหล็กคู่มนโนเจริญศิลป์ บ้านบะนงทา ม.๑ (สายที่ ๒)	เพื่อก่อสร้างถนนคอนกรีตเสริมเหล็ก แทนถนนลูกรัง	ถนน คสล.กว้าง ๔.๐๐ เมตร ยาว ๑,๐๐๐.๐๐ เมตร หนา ๐.๑๕ เมตร (บ้านนางเกตแก้ว ศรีของเชษฐ์ - ดอนปู่ตา)	- (๖๐ :) (๕๙ :) (๕๘ :)	๔๗๕,๐๐๐ (ประชาคม ม.๑ เสนอ)	๕๐๐,๐๐๐	๕๐๐,๐๐๐	-	ความยาวถนนที่ก่อสร้าง	ประชาชนสัญจรไปมาสะดวก	กองช่าง
๓	โครงการก่อสร้างถนนคอนกรีตเสริมเหล็กคู่มนโนเจริญศิลป์ บ้านบะนงทา ม.๑ (สายที่ ๓)	เพื่อก่อสร้างถนนคอนกรีตเสริมเหล็ก แทนถนนลูกรัง	ถนน คสล.กว้าง ๕.๐๐ เมตร ยาว ๑,๕๐๐.๐๐ เมตร หนา ๐.๑๕ เมตร (บ้านนายอรุณการ แสงอรุณ - บ้านนายปรีดา ลือประสิทธิ์)	- (๖๐ :) (๕๙ :) (๕๘ :)	-	-	-	๕๐๐,๐๐๐ (ประชาคม ม.๑ เสนอ)	ความยาวถนนที่ก่อสร้าง	ประชาชนสัญจรไปมาสะดวก	กองช่าง
๔	โครงการก่อสร้างถนนคอนกรีตเสริมเหล็กคู่มนนาสวรรค์ บ้านบะนงทา ม.๑	เพื่อก่อสร้างถนนคอนกรีตเสริมเหล็ก แทนถนนลูกรัง	ถนน คสล.กว้าง ๕.๐๐ เมตร ยาว ๑,๐๐๐.๐๐ เมตร หนา ๐.๑๕ เมตร (ถนนทางหลวงชนบท (สายวานรนิวาส-บ้านเชื่อม) - ป่าช้าบ้านบะนงทา ม.๑)	- (๖๐ :) (๕๙ :) (๕๘ :)	-	-	-	๕๐๐,๐๐๐ (ประชาคม ม.๑ เสนอ)	ความยาวถนนที่ก่อสร้าง	ประชาชนสัญจรไปมาสะดวก	กองช่าง

๕.๓ แผนงานเคหะและชุมชน (ต่อ)

ที่	โครงการ	วัตถุประสงค์	เป้าหมาย (ผลผลิตของโครงการ)	งบประมาณและที่ผ่านมา					ตัวชี้วัด (KPI)	ผลที่คาดว่าจะได้รับ	หน่วยงาน ที่รับผิดชอบ
				๒๕๖๑ (บาท)	๒๕๖๒ (บาท)	๒๕๖๓ (บาท)	๒๕๖๔ (บาท)	๒๕๖๕ (บาท)			
๙	โครงการก่อสร้างถนนคอนกรีตเสริมเหล็ก (คสล.) ภายในหมู่บ้าน ม.๒ (ยกมาจากแผนพัฒนาท้องถิ่นสี่ปีฯ)	เพื่อก่อสร้างถนนคอนกรีตเสริมเหล็ก แทนถนนลูกรัง	ถนน คสล.กว้าง ๕.๐๐ เมตร ยาว ๑๔๐.๕๐ เมตร หนา ๐.๑๕ เมตร	๔๐๐,๐๐๐ (๖๐ :) (๕๙ :) (๕๘ :)	-	-	-	-	ความยาวถนนที่ก่อสร้าง	ประชาชน สัญจรไปมา สะดวก	กองช่าง
๑๐	โครงการก่อสร้างถนนคอนกรีตเสริมเหล็ก (คสล.) ภายในหมู่บ้าน ม.๒ สายที่ ๑ (ยกมาจากแผนพัฒนาท้องถิ่นสี่ปีฯ)	เพื่อก่อสร้างถนนคอนกรีตเสริมเหล็ก แทนถนนลูกรัง	ถนน คสล.กว้าง ๕.๐๐ เมตร ยาว ๑๓๓.๐๐ เมตร หนา ๐.๑๕ เมตร	- (๖๑ :) (๖๐ :) (๕๙ :)	๓๖๒,๐๐๐	-	-	-	ความยาวถนนที่ก่อสร้าง	ประชาชน สัญจรไปมา สะดวก	กองช่าง
๑๑	โครงการก่อสร้างถนนคอนกรีตเสริมเหล็ก (คสล.) ภายในหมู่บ้าน ม.๒ สายที่ ๒ (ยกมาจากแผนพัฒนาท้องถิ่นสี่ปีฯ)	เพื่อก่อสร้างถนนคอนกรีตเสริมเหล็ก แทนถนนลูกรัง	ถนน คสล.กว้าง ๕.๐๐ เมตร ยาว ๕๐.๕๐ เมตร หนา ๐.๑๕ เมตร	- (๖๑ :) (๖๐ :) (๕๙ :)	๑๓๗,๐๐๐	-	-	-	ความยาวถนนที่ก่อสร้าง	ประชาชน สัญจรไปมา สะดวก	กองช่าง
๑๒	โครงการก่อสร้างถนนคอนกรีตเสริมเหล็ก (คสล.) ภายในหมู่บ้าน คุ่มคะนองเดช บ้านตาตโตน ม.๒	เพื่อก่อสร้างถนนคอนกรีตเสริมเหล็ก แทนถนนลูกรัง	ถนน คสล.กว้าง ๕.๐๐ เมตร ยาว ๑๖๖.๕๐ เมตร หนา ๐.๑๕ เมตร (บ้านประวัตติ กางทอง - บ้านนายอมรศิลป์ กางทอง)	- (๖๐ :) (๕๙ :) (๕๘ :)	๔๔๙,๐๐๐	-	-	-	ความยาวถนนที่ก่อสร้าง	ประชาชน สัญจรไปมา สะดวก	กองช่าง

๕.๓ แผนงานเคหะและชุมชน (ต่อ)

ที่	โครงการ	วัตถุประสงค์	เป้าหมาย (ผลผลิตของโครงการ)	งบประมาณและที่ผ่านมา					ตัวชี้วัด (KPI)	ผลที่คาดว่าจะได้รับ	หน่วยงาน ที่รับผิดชอบ
				๒๕๖๑ (บาท)	๒๕๖๒ (บาท)	๒๕๖๓ (บาท)	๒๕๖๔ (บาท)	๒๕๖๕ (บาท)			
๑๓	โครงการก่อสร้างถนนคอนกรีตเสริมเหล็ก ระหว่างหมู่บ้าน (บ้านตาดโตน ม.๒ - บ้านใหม่พัฒนา ม.๑๘)	เพื่อก่อสร้างถนนคอนกรีตเสริมเหล็ก แทนถนนลูกรัง	ถนน คสล.กว้าง ๖.๐๐ เมตร ยาว ๔,๐๐๐.๐๐ เมตร หนา ๐.๑๕ เมตร	- (๖๐ :) (๕๙ :) (๕๘ :)	-	๔๙๘,๐๐๐	๕๐๐,๐๐๐	๕๐๐,๐๐๐	ความยาวถนนที่ก่อสร้าง	ประชาชนสัญจรไปมาสะดวก	กองช่าง
				(ประชาคม ม.๒ เสนอ)	(ประชาคม ม.๒ เสนอ)	(ประชาคม ม.๒ เสนอ)	(ประชาคม ม.๒ เสนอ)	(ประชาคม ม.๒ เสนอ)			
๑๔	โครงการก่อสร้างถนนลูกรังเพื่อการเกษตร บ้านตาดโตน ม.๒	เพื่อก่อสร้างถนนลูกรังไปสู่พื้นที่การเกษตร	ถนนลูกรัง กว้าง ๔.๐๐ เมตร ยาว ๕๐๐.๐๐ เมตร หนา เฉลี่ย ๐.๖๐ เมตร (บ้านนางอมรรัตน์ ทางทอง - ห้วยวังกกบก)	- (๖๐ :) (๕๙ :) (๕๘ :)	-	-	๑๐๐,๐๐๐	-	ความยาวถนนที่ก่อสร้าง	การสัญจรและขนส่งผลผลิต การเกษตร สะดวกรวดเร็วขึ้น	กองช่าง
							(ประชาคม ม.๒ เสนอ)				
๑๕	โครงการก่อสร้างท่อลอดเหลี่ยมคอนกรีตเสริมเหล็ก (ห้วยวังกกแต่) บ้านตาดโตน ม.๒	เพื่อก่อสร้างท่อลอดเหลี่ยม คสล. ป้องกันน้ำกัดเซาะถนนพังเสียหาย	ท่อลอดเหลี่ยม ขนาด ๑.๘๐ x ๑.๘๐ x ๘.๐๐ เมตร จำนวน ๒ ช่อง	- (๖๐ :) (๕๙ :) (๕๘ :)	-	๒๙๘,๐๐๐	-	-	จำนวนท่อลอดเหลี่ยมฯ ที่ก่อสร้าง	ประชาชนสัญจรไปมาอย่างสะดวก	กองช่าง
						(ประชาคม ม.๒ เสนอ)					
๑๖	โครงการก่อสร้างท่อลอดเหลี่ยมคอนกรีตเสริมเหล็ก (ห้วยวังกกบก) บ้านตาดโตน ม.๒	เพื่อก่อสร้างท่อลอดเหลี่ยม คสล. ป้องกันน้ำกัดเซาะถนนพังเสียหาย	ท่อลอดเหลี่ยม ขนาด ๑.๘๐ x ๑.๘๐ x ๘.๐๐ เมตร จำนวน ๒ ช่อง	- (๖๐ :) (๕๙ :) (๕๘ :)	-	-	-	๕๐๐,๐๐๐	จำนวนท่อลอดเหลี่ยมฯ ที่ก่อสร้าง	ประชาชนสัญจรไปมาอย่างสะดวก	กองช่าง
								(ประชาคม ม.๒ เสนอ)			

๕.๓ แผนงานเคหะและชุมชน (ต่อ)

ที่	โครงการ	วัตถุประสงค์	เป้าหมาย (ผลผลิตของโครงการ)	งบประมาณและที่ผ่านมา					ตัวชี้วัด (KPI)	ผลที่คาดว่าจะได้รับ	หน่วยงาน ที่รับผิดชอบ
				๒๕๖๑ (บาท)	๒๕๖๒ (บาท)	๒๕๖๓ (บาท)	๒๕๖๔ (บาท)	๒๕๖๕ (บาท)			
๑๗	โครงการก่อสร้างถนนคอนกรีตเสริมเหล็ก (คสล.) ระหว่างหมู่บ้านสายบ้านน้ำบูน ม.๓ (ยกมาจากแผนพัฒนาท้องถิ่นสี่ปีฯ)	เพื่อก่อสร้างถนนคอนกรีตเสริมเหล็ก แทนถนนลูกรัง	ถนน คสล.กว้าง ๖.๐๐ เมตร ยาว ๒๕๖.๐๐ เมตร หนา ๐.๑๕ เมตร	๘๒๖,๐๐๐ (๖๐ :) (๕๙ :) (๕๘ :) (ประชาคม ม.๓ เสนอ)	-	-	-	-	ความยาวถนนที่ก่อสร้าง	ประชาชนสัญจรไปมาอย่างสะดวก	กองช่าง
๑๘	โครงการก่อสร้างอาคารศูนย์พัฒนาเด็กเล็กบ้านน้ำบูน ม.๓ ต.หนองสนม อ.วานรนิวาส (ยกมาจากแผนพัฒนาท้องถิ่นสี่ปีฯ)	เพื่อก่อสร้างอาคารศูนย์พัฒนาเด็กเล็กบ้านน้ำบูน ม.๓	อาคารศูนย์พัฒนาเด็กเล็กตามแบบมาตรฐานก่อสร้าง	(๖๐ :๑,๕๐๐,๐๐๐) (๕๙ :) (๕๘ :) (ประชาคม ม.๓ เสนอ)	๑,๐๐๐,๐๐๐	-	-	-	จำนวนอาคารศูนย์พัฒนาเด็กเล็ก	เด็กเล็กมีอาคารสถานศึกษาที่เหมาะสมปลอดภัย	กองช่าง
๑๙	โครงการก่อสร้างถนนคอนกรีตเสริมเหล็ก คู่มือที่ ๑ บ้านน้ำบูน ม.๓	เพื่อก่อสร้างถนนคอนกรีตเสริมเหล็ก แทนถนนลูกรัง	ถนน คสล.กว้าง ๕.๐๐ เมตร ยาว ๑๐๐.๐๐ เมตร หนา ๐.๑๕ เมตร (บ้านนายสาวท อัมวงศ์ - ถนนสายบ้านน้ำบูน ม.๓ ไปบ้านใหม่พัฒนา ม.๑๘)	- (๖๐ :) (๕๙ :) (๕๘ :) (ประชาคม ม.๓ เสนอ)	-	๒๗๕,๐๐๐	-	-	ความยาวถนนที่ก่อสร้าง	ประชาชนสัญจรไปมาสะดวก	กองช่าง
๒๐	โครงการก่อสร้างถนนคอนกรีตเสริมเหล็ก คู่มือที่ ๒ บ้านน้ำบูน ม.๓	เพื่อก่อสร้างถนนคอนกรีตเสริมเหล็ก แทนถนนลูกรัง	ถนน คสล.กว้าง ๕.๐๐ เมตร ยาว ๓๐๐.๐๐ เมตร หนา ๐.๑๕ เมตร (บ้านนายชุมพร เสมอพิทักษ์ - บ้านนายหนูพันธ์ พรหมมี)	- (๖๐ :) (๕๙ :) (๕๘ :) (ประชาคม ม.๓ เสนอ)	-	-	๕๐๐,๐๐๐	๒๒๕,๐๐๐	ความยาวถนนที่ก่อสร้าง	ประชาชนสัญจรไปมาสะดวก	กองช่าง

๕.๓ แผนงานเคหะและชุมชน (ต่อ)

ที่	โครงการ	วัตถุประสงค์	เป้าหมาย (ผลผลิตของโครงการ)	งบประมาณและที่ผ่านมา					ตัวชี้วัด (KPI)	ผลที่คาดว่าจะได้รับ	หน่วยงาน ที่รับผิดชอบ
				๒๕๖๑ (บาท)	๒๕๖๒ (บาท)	๒๕๖๓ (บาท)	๒๕๖๔ (บาท)	๒๕๖๕ (บาท)			
๒๑	โครงการก่อสร้างถนนคอนกรีตเสริมเหล็ก คู่มือที่ ๓ บ้านน้ำบุน ม.๓	เพื่อก่อสร้างถนนคอนกรีตเสริมเหล็ก ถนนลูกรัง	ถนน คสล.กว้าง ๕.๐๐ เมตร ยาว ๗๐.๐๐ เมตร หนา ๐.๑๕ เมตร (บ้านนายศรีจันทร์ กลางเมือง พล - บ้านนายศรีดอน พรหมมี)	- (๖๐ :) (๕๙ :) (๕๘ :)	-	-	-	๒๐๐,๐๐๐ (ประมาณ ม.๓ เสนอ)	ความยาวถนน ที่ก่อสร้าง	ประชาชน สัญจรไปมา สะดวก	กองช่าง
๒๒	โครงการก่อสร้างถนนคอนกรีตเสริมเหล็ก คู่มือที่ ๔ บ้านน้ำบุน ม.๓	เพื่อก่อสร้างถนนคอนกรีตเสริมเหล็ก ถนนลูกรัง	ถนน คสล.กว้าง ๕.๐๐ เมตร ยาว ๘๕.๐๐ เมตร หนา ๐.๑๕ เมตร (บ้านนายคำแดง พรหมมี - บ้าน นางกัลยา เสมอพิทักษ์)	- (๖๐ :) (๕๙ :) (๕๘ :)	๒๒๗,๐๐๐	-	-	-	ความยาวถนน ที่ก่อสร้าง	ประชาชน สัญจรไปมา สะดวก	กองช่าง
๒๓	โครงการก่อสร้างถนนคอนกรีตเสริมเหล็ก คู่มือที่ ๖ บ้านน้ำบุน ม.๓	เพื่อก่อสร้างถนนคอนกรีตเสริมเหล็ก ถนนลูกรัง	ถนน คสล.กว้าง ๕.๐๐ เมตร ยาว ๑๑๑.๐๐ เมตร หนา ๐.๑๕ เมตร (บ้านนายประสาท พรหมมี - บ้านนางรุ่งลาวัลย์ กระจุกพุทธา)	- (๖๐ :) (๕๙ :) (๕๘ :)	-	-	-	๓๐๐,๐๐๐ (ประมาณ ม.๓ เสนอ)	ความยาวถนน ที่ก่อสร้าง	ประชาชน สัญจรไปมา สะดวก	กองช่าง
๒๔	โครงการก่อสร้างถนนคอนกรีตเสริมเหล็ก คู่มือที่ ๖ - คู่มือที่ ๗ บ้านน้ำบุน ม.๓ (สายที่ ๑)	เพื่อก่อสร้างถนนคอนกรีตเสริมเหล็ก ถนนลูกรัง	ถนน คสล.กว้าง ๕.๐๐ เมตร ยาว ๘๕๐.๐๐ เมตร หนา ๐.๑๕ เมตร (บ้านนายทวี สกุลเดช - บ้าน นายอินปอน เสมอพิทักษ์)	- (๖๐ :) (๕๙ :) (๕๘ :)	-	-	๕๐๐,๐๐๐	๕๐๐,๐๐๐ (ประมาณ ม.๓ เสนอ)	ความยาวถนน ที่ก่อสร้าง	ประชาชน สัญจรไปมา สะดวก	กองช่าง

๕.๓ แผนงานเคหะและชุมชน (ต่อ)

ที่	โครงการ	วัตถุประสงค์	เป้าหมาย (ผลผลิตของโครงการ)	งบประมาณและที่ผ่านมา					ตัวชี้วัด (KPI)	ผลที่คาดว่าจะได้รับ	หน่วยงาน ที่รับผิดชอบ
				๒๕๖๑ (บาท)	๒๕๖๒ (บาท)	๒๕๖๓ (บาท)	๒๕๖๔ (บาท)	๒๕๖๕ (บาท)			
๒๕	โครงการก่อสร้างถนนคอนกรีตเสริมเหล็ก คุ่มที่ ๖ - คุ่มที่ ๗ บ้านน้ำบุน ม.๓ (สายที่ ๒)	เพื่อก่อสร้างถนนคอนกรีตเสริมเหล็ก ถนนลูกรัง	ถนน คสล.กว้าง ๕.๐๐ เมตร ยาว ๗๕๐.๐๐ เมตร หนา ๐.๑๕ เมตร (บ้านนายประสาท พรหมมี - บ้านนายอยู่ตา อุทุมพันธ์)	- (๖๐ :) (๕๙ :) (๕๘ :)	-	-	-	๕๐๐,๐๐๐ (ประมาณ ม.๓ เสนอ)	ความยาวถนน ที่ก่อสร้าง	ประชาชน สัญจรไปมา สะดวก	กองช่าง
๒๖	โครงการก่อสร้างถนนคอนกรีตเสริมเหล็ก คุ่มที่ ๗ บ้านน้ำบุน ม.๓	เพื่อก่อสร้างถนนคอนกรีตเสริมเหล็ก ถนนลูกรัง	ถนน คสล.กว้าง ๕.๐๐ เมตร ยาว ๒๕๐.๐๐ เมตร หนา ๐.๑๕ เมตร (บ้านนายโปลย แสงจันทร์ศรี - บ้านนายรักพงษ์ นาละคล)	- (๖๐ :) (๕๙ :) (๕๘ :)	-	-	-	๕๐๐,๐๐๐ (ประมาณ ม.๓ เสนอ)	ความยาวถนน ที่ก่อสร้าง	ประชาชน สัญจรไปมา สะดวก	กองช่าง
๒๗	โครงการก่อสร้างถนนคอนกรีตเสริมเหล็ก ระหว่างหมู่บ้าน (บ้าน น้ำบุน ม.๓ - บ้านปะ ป่าคา ม.๔)	เพื่อก่อสร้างถนนคอนกรีตเสริมเหล็ก ถนนลูกรัง	ถนน คสล.กว้าง ๖.๐๐ เมตร ยาว ๓,๕๐๐.๐๐ เมตร หนา ๐.๑๕ เมตร	- (๖๐ :) (๕๙ :) (๕๘ :)	-	๕๐๐,๐๐๐ (ประมาณ ม.๓ เสนอ)	๕๐๐,๐๐๐ (ประมาณ ม.๓ เสนอ)	๕๐๐,๐๐๐ (ประมาณ ม.๓ เสนอ)	ความยาวถนน ที่ก่อสร้าง	ประชาชน สัญจรไปมา สะดวก	กองช่าง
๒๘	โครงการก่อสร้างถนนคอนกรีตเสริมเหล็ก ระหว่างหมู่บ้าน (บ้าน น้ำบุน ม.๓ - บ้านใหม่ พัฒนา ม.๑๘)	เพื่อก่อสร้างถนนคอนกรีตเสริมเหล็ก ถนนลูกรัง	ถนน คสล.กว้าง ๖.๐๐ เมตร ยาว ๒,๐๐๐.๐๐ เมตร หนา ๐.๑๕ เมตร	- (๖๐ :) (๕๙ :) (๕๘ :)	๔๙๘,๐๐๐ (ประมาณ ม.๓ เสนอ)	๕๐๐,๐๐๐ (ประมาณ ม.๓ เสนอ)	๕๐๐,๐๐๐ (ประมาณ ม.๓ เสนอ)	๕๐๐,๐๐๐ (ประมาณ ม.๓ เสนอ)	ความยาวถนน ที่ก่อสร้าง	ประชาชน สัญจรไปมา สะดวก	กองช่าง

๕.๓ แผนงานเคหะและชุมชน (ต่อ)

ที่	โครงการ	วัตถุประสงค์	เป้าหมาย (ผลผลิตของโครงการ)	งบประมาณและที่ผ่านมา					ตัวชี้วัด (KPI)	ผลที่คาดว่าจะได้รับ	หน่วยงาน ที่รับผิดชอบ
				๒๕๖๑ (บาท)	๒๕๖๒ (บาท)	๒๕๖๓ (บาท)	๒๕๖๔ (บาท)	๒๕๖๕ (บาท)			
๒๙	โครงการวางท่อระบายน้ำ บ้านบะป่าคา ม.๔ (ยกมาจากแผนพัฒนาท้องถิ่นสี่ปีฯ)	เพื่อวางท่อระบายน้ำช่วยระบายน้ำไม่ให้ท่วมขัง	วางท่อระบายน้ำ ขนาด Ø ๐.๓๐ เมตร ยาว ๑.๐๐ เมตร จำนวน ๙๕ ท่อน พร้อมบ่อพัก	๑๐๗,๐๐๐ (๖๐ :) (๕๙ :) (๕๘ :)		-	-	-	ความยาวท่อระบายน้ำที่วาง	ประชาชน สัญจรไปมา สะดวก	กองช่าง
๓๐	โครงการก่อสร้างถนนคอนกรีตเสริมเหล็ก คู้ม/โชนที่ ๑ บ้านบะป่าคา ม.๔	เพื่อก่อสร้างถนนคอนกรีตเสริมเหล็ก แทนถนนลูกรัง	ถนน คสล.กว้าง ๔.๐๐ เมตร ยาว ๕๐.๐๐ เมตร หนา ๐.๑๕ เมตร <i>(บ้านนายฉัฐพงศ์ ลิงห์เพน - บ้านนายบุญศรี ผายสียวน)</i>	- (๖๐ :) (๕๙ :) (๕๘ :)	-	-	๑๑๐,๐๐๐	-	ความยาวถนนที่ก่อสร้าง	ประชาชน สัญจรไปมา สะดวก	กองช่าง
๓๑	โครงการก่อสร้างถนนคอนกรีตเสริมเหล็ก คู้ม/โชนที่ ๒ - คู้ม/โชนที่ ๓ บ้านบะป่าคา ม.๔	เพื่อก่อสร้างถนนคอนกรีตเสริมเหล็ก แทนถนนลูกรัง	ถนน คสล.กว้าง ๔.๐๐ เมตร ยาว ๘๐.๐๐ เมตร หนา ๐.๑๕ เมตร <i>(บ้านนางวร สุวรรณชัยรบ - บ้านนางวา วงศ์มา)</i>	- (๖๐ :) (๕๙ :) (๕๘ :)	-	-	-	๑๘๐,๐๐๐	ความยาวถนนที่ก่อสร้าง	ประชาชน สัญจรไปมา สะดวก	กองช่าง
๓๒	โครงการก่อสร้างถนนคอนกรีตเสริมเหล็ก คู้ม/โชนที่ ๔ บ้านบะป่าคา ม.๔ (สายที่ ๑)	เพื่อก่อสร้างถนนคอนกรีตเสริมเหล็ก แทนถนนลูกรัง	ถนน คสล.กว้าง ๖.๐๐ เมตร ยาว ๑๕๕.๐๐ เมตร หนา ๐.๑๕ เมตร <i>(บ้านนางทองใบ ยะตะโคตร - สามแยกบ้านบะป่าคา ม.๔/บ้านโคกสามัคคี/บ้านคำหมูน)</i>	- (๖๐ :) (๕๙ :) (๕๘ :)	-	-	-	๑๑๐,๐๐๐	ความยาวถนนที่ก่อสร้าง	ประชาชน สัญจรไปมา สะดวก	กองช่าง

๕.๓ แผนงานเคหะและชุมชน (ต่อ)

ที่	โครงการ	วัตถุประสงค์	เป้าหมาย (ผลผลิตของโครงการ)	งบประมาณและที่ผ่านมา					ตัวชี้วัด (KPI)	ผลที่คาดว่าจะได้รับ	หน่วยงาน ที่รับผิดชอบ
				๒๕๖๑ (บาท)	๒๕๖๒ (บาท)	๒๕๖๓ (บาท)	๒๕๖๔ (บาท)	๒๕๖๕ (บาท)			
๓๗	โครงการก่อสร้างถนนคอนกรีตเสริมเหล็ก (คสล.) ภายในหมู่บ้าน ม.๕ (ยกมาจากแผนพัฒนาท้องถิ่นสี่ปีฯ)	เพื่อก่อสร้างถนนคอนกรีตเสริมเหล็ก แทนถนนลูกรัง	ถนน คสล.กว้าง ๕.๐๐ เมตร ยาว ๑๐๐.๐๐ เมตร หนา ๐.๑๕ เมตร	๕๐๐,๐๐๐ (๖๐ :) (๕๙ :) (๕๘ :)	-	-	-	-	ความยาวถนนที่ก่อสร้าง	ประชาชนสัญจรไปมาอย่างสะดวก	กองช่าง
๓๘	โครงการก่อสร้างถนนคอนกรีตเสริมเหล็ก (คสล.) ภายในหมู่บ้าน ม.๕ (ยกมาจากแผนพัฒนาท้องถิ่นสี่ปีฯ)	เพื่อก่อสร้างถนนคอนกรีตเสริมเหล็ก แทนถนนลูกรัง	ถนน คสล.กว้าง ๔.๐๐ เมตร ยาว ๒๒๐.๐๐ เมตร หนา ๐.๑๕ เมตร	- (๖๑ :) (๖๐ :) (๕๙ :)	๔๘๙,๐๐๐	-	-	-	ความยาวถนนที่ก่อสร้าง	ประชาชนสัญจรไปมาอย่างสะดวก	กองช่าง
๓๙	โครงการก่อสร้างถนนคอนกรีตเสริมเหล็ก คุ่มอิมดีมีสุข บ้านหนองสนม ม.๕	เพื่อก่อสร้างถนนคอนกรีตเสริมเหล็ก แทนถนนลูกรัง	ถนน คสล.กว้าง ๕.๐๐ เมตร ยาว ๑๒๐.๐๐ เมตร หนา ๐.๑๕ เมตร (ลานกีฬาหมู่บ้าน)	- (๖๑ :) (๖๐ :) (๕๙ :)	๑๔๘,๐๐๐	๑๗๔,๐๐๐	-	-	ความยาวถนนที่ก่อสร้าง	ประชาชนสัญจรไปมาสะดวก	กองช่าง
๔๐	โครงการก่อสร้างถนนคอนกรีตเสริมเหล็ก คุ่มสันติสุข - คุ่มรักษาสุข บ้านหนองสนม ม.๕	เพื่อก่อสร้างถนนคอนกรีตเสริมเหล็ก แทนถนนลูกรัง	ถนน คสล.กว้าง ๕.๐๐ เมตร ยาว ๒๕๐.๐๐ เมตร หนา ๐.๑๕ เมตร (บ้านนางเคียบ จำรัक्षा - บ้านนายเวที ทาวงศ์ษา)	- (๖๑ :) (๖๐ :) (๕๙ :)	-	-	-	๕๐๐,๐๐๐	ความยาวถนนที่ก่อสร้าง	ประชาชนสัญจรไปมาสะดวก	กองช่าง

๕.๓ แผนงานเคหะและชุมชน (ต่อ)

ที่	โครงการ	วัตถุประสงค์	เป้าหมาย (ผลผลิตของโครงการ)	งบประมาณและที่ผ่านมา					ตัวชี้วัด (KPI)	ผลที่คาดว่าจะได้รับ	หน่วยงาน ที่รับผิดชอบ
				๒๕๖๑ (บาท)	๒๕๖๒ (บาท)	๒๕๖๓ (บาท)	๒๕๖๔ (บาท)	๒๕๖๕ (บาท)			
๔๑	โครงการก่อสร้างถนนคอนกรีตเสริมเหล็ก คู่มัรักษาสุข บ้านหนองสนม ม.๕ (สายที่ ๑)	เพื่อก่อสร้างถนนคอนกรีตเสริมเหล็ก แทนถนนลูกรัง	ถนน คสล.กว้าง ๔.๐๐ เมตร ยาว ๒๐๐.๐๐ เมตร หนา ๐.๑๕ เมตร (บ้านนายเวที ทาวงค์ษา - บ้านนายอำนวย ครอบงม)	- (๖๑ :) (๖๐ :) (๕๙ :)	-	-	-	๕๐๐,๐๐๐ (ประมาณ ม.๕ เสนอ)	ความยาวถนนที่ก่อสร้าง	ประชาชนสัญจรไปมาสะดวก	กองช่าง
๔๒	โครงการก่อสร้างถนนคอนกรีตเสริมเหล็ก คู่มัรักษาสุข บ้านหนองสนม ม.๕ (สายที่ ๒)	เพื่อก่อสร้างถนนคอนกรีตเสริมเหล็ก แทนถนนลูกรัง	ถนน คสล.กว้าง ๕.๐๐ เมตร ยาว ๕๐.๐๐ เมตร หนา ๐.๑๕ เมตร (บ้านนายรัตน์ บุตรดีอ้วน - บ้านนายอนันท์ โทนา)	- (๖๑ :) (๖๐ :) (๕๙ :)	-	-	๑๔๐,๐๐๐ (ประมาณ ม.๕ เสนอ)	ความยาวถนนที่ก่อสร้าง	ประชาชนสัญจรไปมาสะดวก	กองช่าง	
๔๓	โครงการก่อสร้างถนนคอนกรีตเสริมเหล็ก คู่มัโขคดีมีความสุข บ้านหนองสนม ม.๕	เพื่อก่อสร้างถนนคอนกรีตเสริมเหล็ก แทนถนนลูกรัง	ถนน คสล.กว้าง ๕.๐๐ เมตร ยาว ๖๙.๕๐ เมตร หนา ๐.๑๕ เมตร (บ้านนายณัฐภูมิ ผากงคำ - บ้านนายบุญลวง เสนสุข)	- (๖๑ :) (๖๐ :) (๕๙ :)	-	๑๘๗,๐๐๐ (ประมาณ ม.๕ เสนอ)	-	ความยาวถนนที่ก่อสร้าง	ประชาชนสัญจรไปมาสะดวก	กองช่าง	
๔๔	โครงการก่อสร้างถนนคอนกรีตเสริมเหล็ก คู่มัเจริญธรรมฯ บ้านหนองสนม ม.๕	เพื่อก่อสร้างถนนคอนกรีตเสริมเหล็ก แทนถนนลูกรัง	ถนน คสล.กว้าง ๕.๐๐ เมตร ยาว ๒๐๐.๐๐ เมตร หนา ๐.๑๕ เมตร (บ้านนายอู่คนเดียว เจริญธรรม - บ้านนายจันทร์เทียม เกษมศิลป์)	(๖๑ :) (๖๐ :) (๕๙ :)	-	-	๕๐๐,๐๐๐ (ประมาณ ม.๕ เสนอ)	ความยาวถนนที่ก่อสร้าง	ประชาชนสัญจรไปมาสะดวก	กองช่าง	

๕.๓ แผนงานเคหะและชุมชน (ต่อ)

ที่	โครงการ	วัตถุประสงค์	เป้าหมาย (ผลผลิตของโครงการ)	งบประมาณและที่ผ่านมา					ตัวชี้วัด (KPI)	ผลที่คาดว่าจะได้รับ	หน่วยงาน ที่รับผิดชอบ	
				๒๕๖๑ (บาท)	๒๕๖๒ (บาท)	๒๕๖๓ (บาท)	๒๕๖๔ (บาท)	๒๕๖๕ (บาท)				
๔๕	โครงการก่อสร้างถนนคอนกรีตเสริมเหล็ก คุ่มเกษมสำราญสุข บ้านหนองสนม ม.๕	เพื่อก่อสร้างถนนคอนกรีตเสริมเหล็ก แทนถนนลูกรัง	ถนน คสล.กว้าง ๕.๐๐ เมตร ยาว ๒๐๐.๐๐ เมตร หนา ๐.๑๕ เมตร (บ้านนายเลิศศักดิ์ ท้าวนาง - บ้านนายคำพันธ์ ภูเขาทิพย์)	- (๖๐ :) (๕๙ :) (๕๘ :)	-	-	-	-	๕๐๐,๐๐๐ (ประชาคม ม.๕ เสนอ)	ความยาวถนนที่ก่อสร้าง	ประชาชน สัญจรไปมา สะดวก	กองช่าง
๔๖	โครงการก่อสร้างถนนคอนกรีตเสริมเหล็ก คุ่มเกษมสำราญสุข - คุ่มเจริญธรรมฯ บ้านหนองสนม ม.๕	เพื่อก่อสร้างถนนคอนกรีตเสริมเหล็ก แทนถนนลูกรัง	ถนน คสล.กว้าง ๕.๐๐ เมตร ยาว ๔๐๐.๐๐ เมตร หนา ๐.๑๕ เมตร (บ้านวารินทร์ ลิงห์เปรม - บ้านนางสาวกรรณิการ์ เกษมศิลป์)	- (๖๐ :) (๕๙ :) (๕๘ :)	-	-	-	-	๕๐๐,๐๐๐ (ประชาคม ม.๕ เสนอ)	ความยาวถนนที่ก่อสร้าง	ประชาชน สัญจรไปมา สะดวก	กองช่าง
๔๗	โครงการก่อสร้างถนนคอนกรีตเสริมเหล็ก ระหว่างหมู่บ้าน (บ้านหนองสนม ม.๕ - บ้านนาสวรรค์ ม.๑๔)	เพื่อก่อสร้างถนนคอนกรีตเสริมเหล็ก แทนถนนลูกรัง	ถนน คสล.กว้าง ๕.๐๐ เมตร ยาว ๑,๐๐๐ เมตร หนา ๐.๑๕ เมตร	- (๖๐ :) (๕๙ :) (๕๘ :)	๔๙๕,๐๐๐	๕๐๐,๐๐๐	๕๐๐,๐๐๐	๕๐๐,๐๐๐	๕๐๐,๐๐๐ (ประชาคม ม.๕ เสนอ)	ความยาวถนนที่ก่อสร้าง	ประชาชน สัญจรไปมา สะดวก	กองช่าง
๔๘	โครงการก่อสร้างถนนคอนกรีตเสริมเหล็ก ระหว่างหมู่บ้าน (บ้านหนองสนม ม.๕ - บ้านน้ำบูน ม.๓)	เพื่อก่อสร้างถนนคอนกรีตเสริมเหล็ก แทนถนนลูกรัง	ถนน คสล.กว้าง ๖.๐๐ เมตร ยาว ๓,๐๐๐.๐๐ เมตร หนา ๐.๑๕ เมตร	- (๖๐ :) (๕๙ :) (๕๘ :)	-	๔๙๘,๐๐๐	๕๐๐,๐๐๐	๕๐๐,๐๐๐	๕๐๐,๐๐๐ (ประชาคม ม.๕ เสนอ)	ความยาวถนนที่ก่อสร้าง	ประชาชน สัญจรไปมา สะดวก	กองช่าง

๕.๓ แผนงานเคหะและชุมชน (ต่อ)

ที่	โครงการ	วัตถุประสงค์	เป้าหมาย (ผลผลิตของโครงการ)	งบประมาณและที่ผ่านมา					ตัวชี้วัด (KPI)	ผลที่คาดว่าจะได้รับ	หน่วยงาน ที่รับผิดชอบ
				๒๕๖๑ (บาท)	๒๕๖๒ (บาท)	๒๕๖๓ (บาท)	๒๕๖๔ (บาท)	๒๕๖๕ (บาท)			
๔๙	โครงการก่อสร้างท่อ ลอดเหลี่ยมคอนกรีต เสริมเหล็ก (หัวขบ) บ้านหนองสนม ม.๕	เพื่อก่อสร้างท่อลอด เหลี่ยม คสล. ป้องกันน้ำกัดเซาะ ถนนพังเสียหาย	ท่อลอดเหลี่ยม ขนาด ๑.๘๐ x ๑.๘๐ x ๖.๐๐ เมตร จำนวน ๓ ช่อง	- (๖๐ :) (๕๙ :) (๕๘ :)	-	-	-	๕๐๐,๐๐๐ (ประมาณ ม.๕ เสนอ)	จำนวนท่อลอด เหลี่ยมฯ ที่ ก่อสร้าง	ประชาชน สัญจรไปมา อย่างสะดวก	กองช่าง
๕๐	โครงการก่อสร้างราง ระบายน้ำคอนกรีต เสริมเหล็ก ถนนกลาง หมู่บ้านหนองสนม ม.๕ (ช่วงที่ ๑/ฝั่งทิศ ตะวันออก)	เพื่อก่อสร้างราง ระบายน้ำช่วย ระบายน้ำไม่ให้ท่วมขัง	รางระบายน้ำ คสล. ขนาด กว้าง ๐.๖๐ เมตร ลึก ๐.๖๐ เมตร ยาว ๑,๐๐๐.๐๐ เมตร (หน้าโรงเรียนบ้านหนองสนม - บ้านนายเรวัตน์ จังคุณดี)	- (๖๐ :) (๕๙ :) (๕๘ :)	-	-	-	๕๐๐,๐๐๐ (ประมาณ ม.๕ เสนอ)	ความยาวราง ระบายน้ำที่ ก่อสร้าง	ประชาชน สัญจรไปมา สะดวก	กองช่าง
๕๑	โครงการก่อสร้างราง ระบายน้ำคอนกรีต เสริมเหล็ก ถนนกลาง หมู่บ้านหนองสนม ม.๕ (ช่วงที่ ๒/ฝั่งทิศ ตะวันตก)	เพื่อก่อสร้างราง ระบายน้ำช่วย ระบายน้ำไม่ให้ท่วมขัง	รางระบายน้ำ คสล. ขนาด กว้าง ๐.๖๐ เมตร ลึก ๐.๖๐ เมตร ยาว ๑,๐๐๐.๐๐ เมตร (ร้านค้านายชาติชาย เจริญธรรม - บ้านนายปาน ผางงคำ)	- (๖๐ :) (๕๙ :) (๕๘ :)	-	-	-	๕๐๐,๐๐๐ (ประมาณ ม.๕ เสนอ)	ความยาวราง ระบายน้ำที่ ก่อสร้าง	ประชาชน สัญจรไปมา สะดวก	กองช่าง
๕๒	โครงการก่อสร้างถนน คอนกรีตเสริมเหล็ก คุ่มน้ำยาม บ้านโพน แพง ม.๖	เพื่อก่อสร้างถนน คอนกรีตเสริมเหล็ก แทนถนนลูกรัง	ถนน คสล.กว้าง ๔.๐๐ เมตร ยาว ๑๘๖.๕๐ เมตร หนา ๐.๑๕ เมตร (บ้านนางทรงสมัย แก้วไพฑูรย์ - บ้านนายถาวร โพธิ์ศรี)	- (๖๐ :) (๕๙ :) (๕๘ :)	๔๐๙,๐๐๐	-	-	- (ประมาณ ม.๖ เสนอ)	ความยาวถนน ที่ก่อสร้าง	ประชาชน สัญจรไปมา สะดวก	กองช่าง

๕.๓ แผนงานเคหะและชุมชน (ต่อ)

ที่	โครงการ	วัตถุประสงค์	เป้าหมาย (ผลผลิตของโครงการ)	งบประมาณและที่ผ่านมา					ตัวชี้วัด (KPI)	ผลที่คาดว่าจะได้รับ	หน่วยงาน ที่รับผิดชอบ
				๒๕๖๑ (บาท)	๒๕๖๒ (บาท)	๒๕๖๓ (บาท)	๒๕๖๔ (บาท)	๒๕๖๕ (บาท)			
๕๓	โครงการก่อสร้างถนนคอนกรีตเสริมเหล็ก คู่มือธรรมมงคล บ้านโปนแพง ม.๖	เพื่อก่อสร้างถนนคอนกรีตเสริมเหล็ก แทนถนนลูกรัง	ถนน คสล.กว้าง ๔.๐๐ เมตร ยาว ๑๐๐.๐๐ เมตร หนา ๐.๑๕ เมตร (บ้านนายตรี โทธิ - บ้านนายเทสา แก้วไพฑูรย์)	- (๖๐ :) (๕๙ :) (๕๘ :)	-	-	-	๕๐๐,๐๐๐ (ประมาณ ม.๖ เสนอ)	ความยาวถนนที่ก่อสร้าง	ประชาชนสัญจรไปมาสะดวก	กองช่าง
๕๔	โครงการก่อสร้างศาลาอเนกประสงค์ บ้านโปนแพง ม.๖	เพื่อก่อสร้างศาลาอเนกประสงค์สำหรับจัดกิจกรรมของหมู่บ้าน	ศาลาอเนกประสงค์ ขนาดกว้าง ๑๐.๐๐ เมตร ยาว ๒๐.๐๐ เมตร	- (๖๐ :) (๕๙ :) (๕๘ :)	-	๔๙๗,๐๐๐ (ประมาณ ม.๖ เสนอ)	-	-	จำนวนศาลาอเนกประสงค์ที่ก่อสร้าง	ประชาชนมีสถานที่ในการจัดประชุมและกิจกรรมต่างๆ	กองช่าง
๕๕	โครงการซ่อมแซมและปรับปรุงระบบประปาหมู่บ้านโปนแพง ม.๖	เพื่อซ่อมแซมและปรับปรุงระบบประปาหมู่บ้านให้ใช้งานได้เป็นปกติ	เปลี่ยนพื้นรองถังน้ำ และเปลี่ยนถังน้ำแทนชุดเดิมที่ชำรุดเสียหาย	- (๖๐ :) (๕๙ :) (๕๘ :)	-	-	๓๐๐,๐๐๐ (ประมาณ ม.๖ เสนอ)	-	จำนวนระบบประปาหมู่บ้านที่ซ่อมแซมและปรับปรุง	ประชาชนมีน้ำอุปโภคเพียงพอและมีคุณภาพชีวิตที่ดี	กองช่าง
๕๖	โครงการก่อสร้างรางระบายน้ำคอนกรีตเสริมเหล็ก คู่มือประชาสามัคคี บ้านโปนแพง ม.๖	เพื่อก่อสร้างรางระบายน้ำช่วยระบายน้ำไม่ให้ท่วมขัง	รางระบายน้ำ คสล. ขนาดกว้าง ๐.๖๐ เมตร ลึก ๐.๖๐ เมตร ยาว ๒๕๐.๐๐ เมตร (วัดจอมแจ้ง - บ้านนางกบจันทร์ ราชสีห์ภูมิ ยาว ๒๕๐.๐๐	- (๖๐ :) (๕๙ :) (๕๘ :)	-	-	-	๕๐๐,๐๐๐ (ประมาณ ม.๖ เสนอ)	ความยาวรางระบายน้ำที่ก่อสร้าง	ประชาชนสัญจรไปมาสะดวก	กองช่าง

๕.๓ แผนงานเคหะและชุมชน (ต่อ)

ที่	โครงการ	วัตถุประสงค์	เป้าหมาย (ผลผลิตของโครงการ)	งบประมาณและที่ผ่านมา					ตัวชี้วัด (KPI)	ผลที่คาดว่าจะได้รับ	หน่วยงาน ที่รับผิดชอบ
				๒๕๖๑ (บาท)	๒๕๖๒ (บาท)	๒๕๖๓ (บาท)	๒๕๖๔ (บาท)	๒๕๖๕ (บาท)			
๕๗	โครงการก่อสร้างท่อ ลอดเหลี่ยมคอนกรีต เสริมเหล็ก (คสล.) สายบ้านนาจาร ม.๗ (ยกมาจากแผนพัฒนา ท้องถิ่นสี่ปีฯ)	เพื่อก่อสร้างท่อลอด เหลี่ยมฯ ป้องกันน้ำ กัดเซาะสามารถ สัญจรไปมาได้สะดวก มากขึ้น	ท่อลอดเหลี่ยม ขนาด ๑.๘๐ x ๑.๘๐ x ๖.๐๐ เมตร จำนวน ๒ ช่อง	๒๒๓,๐๐๐ (๖๐ :) (๕๙ :) (๕๘ :)		-	-	-	ความยาวท่อ ลอดเหลี่ยมฯ ที่ ก่อสร้าง	ประชาชน สัญจรไปมา สะดวก	กองช่าง
๕๘	โครงการก่อสร้างท่อ ลอดเหลี่ยมคอนกรีต เสริมเหล็ก (ห้วยแสง) บ้านนาจาร ม.๗	เพื่อก่อสร้างท่อลอด เหลี่ยม คสล. ป้องกันน้ำกัดเซาะ ถนนพังเสียหาย	ท่อลอดเหลี่ยม ขนาด ๑.๘๐ x ๑.๘๐ x ๖.๐๐ เมตร จำนวน ๓ ช่อง	- (๖๐ :) (๕๙ :) (๕๘ :)	-	-	-	๕๐๐,๐๐๐ (ประมาณ ม.๗ เสนอ)	จำนวนท่อลอด เหลี่ยมฯ ที่ ก่อสร้าง	ประชาชน สัญจรไปมา สะดวก	กองช่าง
๕๙	โครงการก่อสร้างถนน คอนกรีตเสริมเหล็ก คุ่มทุ่งรวงทอง บ้านนา จาร ม.๗ (สายที่ ๑)	เพื่อก่อสร้างถนน คอนกรีตเสริมเหล็ก แทนถนนลูกรัง	ถนน คสล.กว้าง ๕.๐๐ เมตร ยาว ๒๐๐.๐๐ เมตร หนา ๐.๑๕ เมตร (โรงเรียนบ้านนาจาร - บ้าน นายพิช ะจีสิงห์)	- (๖๐ :) (๕๙ :) (๕๘ :)	-	๓๖๑,๐๐๐	๒๐๐,๐๐๐	-	ความยาวถนน ที่ก่อสร้าง	ประชาชน สัญจรไปมา สะดวก	กองช่าง
๖๐	โครงการก่อสร้างถนน คอนกรีตเสริมเหล็ก คุ่มทุ่งรวงทอง บ้านนา จาร ม.๗ (สายที่ ๒)	เพื่อก่อสร้างถนน คอนกรีตเสริมเหล็ก แทนถนนลูกรัง	ถนน คสล.กว้าง ๕.๐๐ เมตร ยาว ๑๐๐.๐๐ เมตร หนา ๐.๑๕ เมตร (โรงเรียนบ้านนาจาร - บ้าน นายศักดิ์ดา พรหมมี)	- (๖๐ :) (๕๙ :) (๕๘ :)	-	-	๒๗๕,๐๐๐	-	ความยาวถนน ที่ก่อสร้าง	ประชาชน สัญจรไปมา สะดวก	กองช่าง

๕.๓ แผนงานเคหะและชุมชน (ต่อ)

ที่	โครงการ	วัตถุประสงค์	เป้าหมาย (ผลผลิตของโครงการ)	งบประมาณและที่ผ่านมา					ตัวชี้วัด (KPI)	ผลที่คาดว่าจะได้รับ	หน่วยงาน ที่รับผิดชอบ
				๒๕๖๑ (บาท)	๒๕๖๒ (บาท)	๒๕๖๓ (บาท)	๒๕๖๔ (บาท)	๒๕๖๕ (บาท)			
๖๑	โครงการก่อสร้างถนนคอนกรีตเสริมเหล็กค้ำทุ้งรงทอง บ้านนาจารย์ ม.๗ (สายที่ ๓)	เพื่อก่อสร้างถนนคอนกรีตเสริมเหล็กแทนถนนลูกรัง	ถนน คสล.กว้าง ๓.๐๐ เมตร ยาว ๑๐๐.๐๐ เมตร หนา ๐.๑๕ เมตร (บ้านนายประยูร โทธิมล - บ้านนางสะกาวเดือน คำภูแสน)	- (๖๐ :) (๕๙ :) (๕๘ :)	-	-	-	๒๐๐,๐๐๐ (ประชาคม ม.๗ เสนอ)	ความยาวถนนที่ก่อสร้าง	ประชาชนสัญจรไปมาสะดวก	กองช่าง
๖๒	โครงการก่อสร้างถนนคอนกรีตเสริมเหล็กค้ำทุ้งรงวันยอแสง บ้านนาจารย์ ม.๗	เพื่อก่อสร้างถนนคอนกรีตเสริมเหล็กแทนถนนลูกรัง	ถนน คสล.กว้าง ๓.๐๐ เมตร ยาว ๒๕๐.๐๐ เมตร หนา ๐.๑๕ เมตร (บ้านนางสุดใจ สุวรรณชัยรบ - บ้านนายสำราญ ธิวะโต)	- (๖๐ :) (๕๙ :) (๕๘ :)	-	-	-	๔๕๐,๐๐๐ (ประชาคม ม.๗ เสนอ)	ความยาวถนนที่ก่อสร้าง	ประชาชนสัญจรไปมาสะดวก	กองช่าง
๖๓	โครงการก่อสร้างถนนลูกรังเพื่อการเกษตร บ้านนาจารย์ ม.๗	เพื่อก่อสร้างถนนลูกรังไปสู่พื้นที่การเกษตร	ถนนลูกรัง กว้าง ๕.๐๐ เมตร ยาว ๒๐๐.๐๐ เมตร หนา เฉลี่ย ๐.๖๐ เมตร (บ้านนายศักดิ์ดา พรหมมี - อ่างเก็บน้ำห้วยหินกอง)	- (๖๐ :) (๕๙ :) (๕๘ :)	-	-	-	๑๐๐,๐๐๐ (ประชาคม ม.๗ เสนอ)	ความยาวถนนที่ก่อสร้าง	การสัญจรและขนส่งผลผลิตการเกษตรสะดวกรวดเร็วขึ้น	กองช่าง
๖๔	โครงการก่อสร้างถนนคอนกรีตเสริมเหล็ก (คสล.) ภายในหมู่บ้าน ม.๘ (ยกมาจากแผนพัฒนาท้องถิ่นสี่ปีฯ)	เพื่อก่อสร้างถนนคอนกรีตเสริมเหล็กแทนถนนลูกรัง	ถนน คสล.กว้าง ๔.๐๐ เมตร ยาว ๒๒๐.๐๐ เมตร หนา ๐.๑๕ เมตร พร้อมฝังท่อ ๑๒ ท่อน	(๖๑ :๕๐๐,๐๐๐) (๖๐ :) (๕๙ :)	๔๙๘,๐๐๐	-	-	-	ความยาวถนนที่ก่อสร้าง	ประชาชนสัญจรไปมาสะดวก	กองช่าง

๕.๓ แผนงานเคหะและชุมชน (ต่อ)

ที่	โครงการ	วัตถุประสงค์	เป้าหมาย (ผลผลิตของโครงการ)	งบประมาณและที่ผ่านมา					ตัวชี้วัด (KPI)	ผลที่คาดว่าจะได้รับ	หน่วยงาน ที่รับผิดชอบ
				๒๕๖๑ (บาท)	๒๕๖๒ (บาท)	๒๕๖๓ (บาท)	๒๕๖๔ (บาท)	๒๕๖๕ (บาท)			
๖๕	โครงการก่อสร้างถนนคอนกรีตเสริมเหล็ก คู่มรวงทอง บ้านโนนชนะสังคม ม.๘ (สายที่ ๑)	เพื่อก่อสร้างถนนคอนกรีตเสริมเหล็ก แทนถนนลูกรัง	ถนน คสล.กว้าง ๔.๐๐ เมตร ยาว ๖๐๐.๐๐ เมตร หนา ๐.๑๕ เมตร (ศาลาประชาคมหมู่บ้าน - บ้านนายแสวง เจริญสุข)	- (๖๐ :) (๕๙ :) (๕๘ :)	-	-	-	๕๐๐,๐๐๐ (ประชาคม ม.๘ เสนอ)	ความยาวถนนที่ก่อสร้าง	ประชาชน สัญจรไปมา สะดวก	กองช่าง
๖๖	โครงการก่อสร้างถนนคอนกรีตเสริมเหล็ก คู่มรวงทอง บ้านโนนชนะสังคม ม.๘ (สายที่ ๒)	เพื่อก่อสร้างถนนคอนกรีตเสริมเหล็ก แทนถนนลูกรัง	ถนน คสล.กว้าง ๔.๐๐ เมตร ยาว ๓๐๐.๐๐ เมตร หนา ๐.๑๕ เมตร (บ้านนายนิยม ปัญญาเลียบ - บ้านนายสุวิทย์ พันสวัสดิ์)	- (๖๐ :) (๕๙ :) (๕๘ :)	-	-	-	๕๐๐,๐๐๐ (ประชาคม ม.๘ เสนอ)	ความยาวถนนที่ก่อสร้าง	ประชาชน สัญจรไปมา สะดวก	กองช่าง
๖๗	โครงการก่อสร้างถนนคอนกรีตเสริมเหล็ก คู่มรวงทอง บ้านโนนชนะสังคม ม.๘ (สายที่ ๓)	เพื่อก่อสร้างถนนคอนกรีตเสริมเหล็ก แทนถนนลูกรัง	ถนน คสล.กว้าง ๔.๐๐ เมตร ยาว ๒๐๐.๐๐ เมตร หนา ๐.๑๕ เมตร (บ้านนายฤทธิมา นามแสน - บ้านนางหม่อม ศรีสารักษ์)	- (๖๐ :) (๕๙ :) (๕๘ :)	-	-	-	๔๔๐,๐๐๐ (ประชาคม ม.๘ เสนอ)	ความยาวถนนที่ก่อสร้าง	ประชาชน สัญจรไปมา สะดวก	กองช่าง
๖๘	โครงการก่อสร้างถนนคอนกรีตเสริมเหล็ก คู่มรวงทอง บ้านโนนชนะสังคม ม.๘ (สายที่ ๔)	เพื่อก่อสร้างถนนคอนกรีตเสริมเหล็ก แทนถนนลูกรัง	ถนน คสล.กว้าง ๔.๐๐ เมตร ยาว ๑๐๐.๐๐ เมตร หนา ๐.๑๕ เมตร (บ้านนายสนั่น เจริญสุข - บ้านนายรุ่งฤดี สุราราชภูรี)	- (๖๐ :) (๕๙ :) (๕๘ :)	-	-	-	๒๒๐,๐๐๐ (ประชาคม ม.๘ เสนอ)	ความยาวถนนที่ก่อสร้าง	ประชาชน สัญจรไปมา สะดวก	กองช่าง

๕.๓ แผนงานเคหะและชุมชน (ต่อ)

ที่	โครงการ	วัตถุประสงค์	เป้าหมาย (ผลผลิตของโครงการ)	งบประมาณและที่ผ่านมา					ตัวชี้วัด (KPI)	ผลที่คาดว่าจะได้รับ	หน่วยงาน ที่รับผิดชอบ
				๒๕๖๑ (บาท)	๒๕๖๒ (บาท)	๒๕๖๓ (บาท)	๒๕๖๔ (บาท)	๒๕๖๕ (บาท)			
๖๙	โครงการก่อสร้างถนนคอนกรีตเสริมเหล็ก คุ่มสันติสุข บ้านโนนชนะสังคม ม.๘ (สายที่ ๑)	เพื่อก่อสร้างถนนคอนกรีตเสริมเหล็ก แทนถนนลูกรัง	ถนน คสล.กว้าง ๔.๐๐ เมตร ยาว ๑,๐๐๐.๐๐ เมตร หนา ๐.๑๕ เมตร (บ้านสุริยะ ไหว้ครู - บ้านนายประยอมจิตร วงศ์ไชยา)	- (๖๐ :) (๕๙ :) (๕๘ :)	-	-	๔๕๐,๐๐๐ (ประชาคม ม.๘ เสนอ)	๔๕๐,๐๐๐ (ประชาคม ม.๘ เสนอ)	ความยาวถนนที่ก่อสร้าง	ประชาชน สัญจรไปมา สะดวก	กองช่าง
๗๐	โครงการก่อสร้างถนนคอนกรีตเสริมเหล็ก คุ่มสันติสุข บ้านโนนชนะสังคม ม.๘ (สายที่ ๒)	เพื่อก่อสร้างถนนคอนกรีตเสริมเหล็ก แทนถนนลูกรัง	ถนน คสล.กว้าง ๔.๐๐ เมตร ยาว ๑๕๐.๐๐ เมตร หนา ๐.๑๕ เมตร (บ้านนายเสถียร สายเมฆ - บ้านนายพรศักดิ์ ธิวัชโต)	- (๖๐ :) (๕๙ :) (๕๘ :)	-	-	-	๓๓๐,๐๐๐ (ประชาคม ม.๘ เสนอ)	ความยาวถนนที่ก่อสร้าง	ประชาชน สัญจรไปมา สะดวก	กองช่าง
๗๑	โครงการก่อสร้างถนนคอนกรีตเสริมเหล็ก คุ่มประชาสุขสันต์ บ้านโนนชนะสังคม ม.๘ (สายที่ ๑)	เพื่อก่อสร้างถนนคอนกรีตเสริมเหล็ก แทนถนนลูกรัง	ถนน คสล.กว้าง ๔.๐๐ เมตร ยาว ๔๐๐.๐๐ เมตร หนา ๐.๑๕ เมตร (บ้านนายประสิทธิ์ จำรักษา - บ้านนางคำผา จำรักษา)	- (๖๐ :) (๕๙ :) (๕๘ :)	-	๓๖๑,๐๐๐ (ประชาคม ม.๘ เสนอ)	๕๐๐,๐๐๐ (ประชาคม ม.๘ เสนอ)	๕๐๐,๐๐๐ (ประชาคม ม.๘ เสนอ)	ความยาวถนนที่ก่อสร้าง	ประชาชน สัญจรไปมา สะดวก	กองช่าง
๗๒	โครงการก่อสร้างถนนคอนกรีตเสริมเหล็ก คุ่มประชาสุขสันต์ บ้านโนนชนะสังคม ม.๘ (สายที่ ๒)	เพื่อก่อสร้างถนนคอนกรีตเสริมเหล็ก แทนถนนลูกรัง	ถนน คสล.กว้าง ๔.๐๐ เมตร ยาว ๒๐๐.๐๐ เมตร หนา ๐.๑๕ เมตร (บ้านนายพิทักษ์ จำรักษา - บ้านนางภรภัทร ไชยวัง)	- (๖๐ :) (๕๙ :) (๕๘ :)	-	-	-	๔๔๐,๐๐๐ (ประชาคม ม.๘ เสนอ)	ความยาวถนนที่ก่อสร้าง	ประชาชน สัญจรไปมา สะดวก	กองช่าง

๕.๓ แผนงานเคหะและชุมชน (ต่อ)

ที่	โครงการ	วัตถุประสงค์	เป้าหมาย (ผลผลิตของโครงการ)	งบประมาณและที่ผ่านมา					ตัวชี้วัด (KPI)	ผลที่คาดว่าจะได้รับ	หน่วยงาน ที่รับผิดชอบ
				๒๕๖๑ (บาท)	๒๕๖๒ (บาท)	๒๕๖๓ (บาท)	๒๕๖๔ (บาท)	๒๕๖๕ (บาท)			
๗๓	โครงการก่อสร้างถนนคอนกรีตเสริมเหล็ก คุ้มประชาสุขสันต์ บ้านโนนชนะสังคม ม.๘ (สายที่ ๓)	เพื่อก่อสร้างถนนคอนกรีตเสริมเหล็ก ถนนลูกรัง	ถนน คสล.กว้าง ๔.๐๐ เมตร ยาว ๑๐๐.๐๐ เมตร หนา ๐.๑๕ เมตร (บ้านนายสุรศักดิ์ ศิริคุณ - บ้านนางปุ่น ฮาบสุวรรณ)	- (๖๐ :) (๕๙ :) (๕๘ :)	-	-	-	๒๒๐,๐๐๐ (ประชาคม ม.๘ เสนอ)	ความยาวถนนที่ก่อสร้าง	ประชาชน สัญจรไปมา สะดวก	กองช่าง
๗๔	โครงการก่อสร้างถนนคอนกรีตเสริมเหล็ก คุ้มรวมใจพัฒนา บ้านโนนชนะสังคม ม.๘	เพื่อก่อสร้างถนนคอนกรีตเสริมเหล็ก ถนนลูกรัง	ถนน คสล.กว้าง ๔.๐๐ เมตร ยาว ๑๐๐.๐๐ เมตร หนา ๐.๑๕ เมตร (บ้านนายจันทิ เจริญสุข - บ้านนายสดี ไชยวัง)	- (๖๐ :) (๕๙ :) (๕๘ :)	-	-	-	๒๒๐,๐๐๐ (ประชาคม ม.๘ เสนอ)	ความยาวถนนที่ก่อสร้าง	ประชาชน สัญจรไปมา สะดวก	กองช่าง
๗๕	โครงการก่อสร้างถนนคอนกรีตเสริมเหล็ก ระหว่างหมู่บ้าน (บ้านโนนชนะสังคม ม.๘ - บ้านนาจารย์ใหม่พัฒนา ม.๒๐)	เพื่อก่อสร้างถนนคอนกรีตเสริมเหล็ก ถนนลูกรัง	ถนน คสล.กว้าง ๖.๐๐ เมตร ยาว ๓,๐๐๐.๐๐ เมตร หนา ๐.๑๕ เมตร	- (๖๐ :) (๕๙ :) (๕๘ :)	-	๔๙๘,๐๐๐ (ประชาคม ม.๘ เสนอ)	๕๐๐,๐๐๐ (ประชาคม ม.๘ เสนอ)	๕๐๐,๐๐๐ (ประชาคม ม.๘ เสนอ)	ความยาวถนนที่ก่อสร้าง	ประชาชน สัญจรไปมา สะดวก	กองช่าง
๗๖	โครงการก่อสร้างถนนคอนกรีตเสริมเหล็ก คุ้มน้องใหม่เมืองอุบล บ้านทุ่งโพธิ์ ม.๙ (สายที่ ๑)	เพื่อก่อสร้างถนนคอนกรีตเสริมเหล็ก ถนนลูกรัง	ถนน คสล.กว้าง ๕.๐๐ เมตร ยาว ๓๐๐.๐๐ เมตร หนา ๐.๑๕ เมตร (หอประปาหมู่บ้านทุ่งโพธิ์ ม.๙ - หอประปาหมู่บ้านทุ่งโพธิ์ ม.๑๗)	- (๖๐ :) (๕๙ :) (๕๘ :)	-	-	๕๐๐,๐๐๐ (ประชาคม ม.๙ เสนอ)	๓๕๐,๐๐๐ (ประชาคม ม.๙ เสนอ)	ความยาวถนนที่ก่อสร้าง	ประชาชน สัญจรไปมา สะดวก	กองช่าง

๕.๓ แผนงานเคหะและชุมชน (ต่อ)

ที่	โครงการ	วัตถุประสงค์	เป้าหมาย (ผลผลิตของโครงการ)	งบประมาณและที่ผ่านมา					ตัวชี้วัด (KPI)	ผลที่คาดว่าจะได้รับ	หน่วยงาน ที่รับผิดชอบ
				๒๕๖๑ (บาท)	๒๕๖๒ (บาท)	๒๕๖๓ (บาท)	๒๕๖๔ (บาท)	๒๕๖๕ (บาท)			
๗๗	โครงการก่อสร้างถนนคอนกรีตเสริมเหล็ก คุ่มน้ำองใหม่เมืองอุบล บ้านทุ่งโพธิ์ ม.๙ (สายที่ ๒)	เพื่อก่อสร้างถนนคอนกรีตเสริมเหล็ก แทนถนนลูกรัง	ถนน คสล.กว้าง ๕.๐๐ เมตร ยาว ๒๐๐.๐๐ เมตร หนา ๐.๑๕ เมตร (นายศรีธนชัย หุนตริราช - บ้านนายคุณ แก้วเคน)	- (๖๐ :) (๕๙ :) (๕๘ :)	-	๑๘๐,๐๐๐ (ประชาคม ม.๙ เสนอ)	๑๘๐,๐๐๐ (ประชาคม ม.๙ เสนอ)	๑๘๐,๐๐๐ (ประชาคม ม.๙ เสนอ)	ความยาวถนนที่ก่อสร้าง	ประชาชน สัญจรไปมา สะดวก	กองช่าง
๗๘	โครงการก่อสร้างถนนคอนกรีตเสริมเหล็ก คุ่มสวรรค์บันดาด บ้านทุ่งโพธิ์ ม.๙	เพื่อก่อสร้างถนนคอนกรีตเสริมเหล็ก แทนถนนลูกรัง	ถนน คสล.กว้าง ๕.๐๐ เมตร ยาว ๕๐๐.๐๐ เมตร หนา ๐.๑๕ เมตร (นายวิเศษ ทิมแพง - ทั่วยน้อย)	- (๖๐ :) (๕๙ :) (๕๘ :)	-	-	-	๕๐๐,๐๐๐ (ประชาคม ม.๙ เสนอ)	ความยาวถนนที่ก่อสร้าง	ประชาชน สัญจรไปมา สะดวก	กองช่าง
๗๙	โครงการก่อสร้างถนนคอนกรีตเสริมเหล็ก คุ่มหอดูดี บ้านทุ่งโพธิ์ ม.๙	เพื่อก่อสร้างถนนคอนกรีตเสริมเหล็ก แทนถนนลูกรัง	ถนน คสล.กว้าง ๕.๐๐ เมตร ยาว ๒๐๐.๐๐ เมตร หนา ๐.๑๕ เมตร (นายดาบชัย บุญไฟโรจน์ - บ้านนายเลื่อน หุนตริราช)	- (๖๐ :) (๕๙ :) (๕๘ :)	-	๑๘๐,๐๐๐ (ประชาคม ม.๙ เสนอ)	๑๘๐,๐๐๐ (ประชาคม ม.๙ เสนอ)	๑๘๐,๐๐๐ (ประชาคม ม.๙ เสนอ)	ความยาวถนนที่ก่อสร้าง	ประชาชน สัญจรไปมา สะดวก	กองช่าง
๘๐	โครงการซ่อมแซมและปรับปรุงถนนคอนกรีตเสริมเหล็ก คุ่มตะวันยอแสง บ้านทุ่งโพธิ์ ม.๙	เพื่อซ่อมแซมและปรับปรุงถนนคอนกรีตเสริมเหล็ก ให้สัญจรไปมาสะดวก	ถนน คสล.ที่ชำรุด ขนาดกว้าง ๕.๐๐ เมตร ยาว ๔๐๐.๐๐ เมตร หนา ๐.๑๕ เมตร (ช่างกองทุนหมู่บ้านทุ่งโพธิ์ ม.๙ - วัดโพธิ์ศรีแก้ว บ้านทุ่งโพธิ์ ม.๙)	- (๖๐ :) (๕๙ :) (๕๘ :)	-	-	-	๕๐๐,๐๐๐ (ประชาคม ม.๙ เสนอ)	ความยาวถนนที่ซ่อมแซมและปรับปรุง	ประชาชน สัญจรไปมา สะดวก	กองช่าง

๕.๓ แผนงานเคหะและชุมชน (ต่อ)

ที่	โครงการ	วัตถุประสงค์	เป้าหมาย (ผลผลิตของโครงการ)	งบประมาณและที่ผ่านมา					ตัวชี้วัด (KPI)	ผลที่คาดว่าจะได้รับ	หน่วยงาน ที่รับผิดชอบ
				๒๕๖๑ (บาท)	๒๕๖๒ (บาท)	๒๕๖๓ (บาท)	๒๕๖๔ (บาท)	๒๕๖๕ (บาท)			
๘๑	โครงการก่อสร้างถนนคอนกรีตเสริมเหล็ก ระหว่างหมู่บ้าน (บ้านทุ่งโพธิ์ ม.๙ - บ้านก่อใต้ ม.๑๕)	เพื่อก่อสร้างถนนคอนกรีตเสริมเหล็ก แทนถนนลูกรัง	ถนน คสล.กว้าง ๔.๐๐ เมตร ยาว ๒,๐๐๐.๐๐ เมตร หนา ๐.๑๕ เมตร	- (๖๐ :) (๕๙ :) (๕๘ :)	๔๙๕,๐๐๐	๕๐๐,๐๐๐	๕๐๐,๐๐๐	๕๐๐,๐๐๐	ความยาวถนนที่ก่อสร้าง	ประชาชนสัญจรไปมาสะดวก	กองช่าง
๘๒	โครงการซ่อมแซมและปรับปรุงระบบประปาหมู่บ้านทุ่งโพธิ์ ม.๙	เพื่อซ่อมแซมและปรับปรุงระบบประปาหมู่บ้านให้ใช้งานได้เป็นปกติ	วางท่อเมนประปาแทนชุดเดิม ระยะทาง ๒,๐๐๐.๐๐ เมตร	- (๖๐ :) (๕๙ :) (๕๘ :)	-	-	-	๕๐๐,๐๐๐	จำนวนระบบประปาหมู่บ้านที่ซ่อมแซมและปรับปรุง	ประชาชนมีน้ำอุปโภคเพียงพอและมีคุณภาพชีวิตที่ดี	กองช่าง
๘๓	โครงการก่อสร้างรางระบายน้ำคอนกรีตเสริมเหล็ก คุ่มตะวันยอแสง บ้านทุ่งโพธิ์ ม.๙	เพื่อก่อสร้างรางระบายน้ำช่วยระบายน้ำไม่ให้ท่วมขัง	รางระบายน้ำ คสล. ขนาดกว้าง ๐.๖๐ เมตร ลึก ๐.๖๐ เมตร ยาว ๑,๐๐๐.๐๐ เมตร (บ้านนายคำพงษ์ อัมลา - วัดโพธิ์ศรีแก้ว บ้านทุ่งโพธิ์ ม.๙)	- (๖๐ :) (๕๙ :) (๕๘ :)	-	-	-	๕๐๐,๐๐๐	ความยาวรางระบายน้ำที่ก่อสร้าง	ประชาชนสัญจรไปมาสะดวก	กองช่าง
๘๔	โครงการก่อสร้างถนนคอนกรีตเสริมเหล็ก คุ่มวัฒนนิมิตร บ้านโนนสะอาด ม.๑๐ (สายที่ ๑)	เพื่อก่อสร้างถนนคอนกรีตเสริมเหล็ก แทนถนนลูกรัง	ถนน คสล.กว้าง ๕.๐๐ เมตร ยาว ๓๐๐.๐๐ เมตร หนา ๐.๑๕ เมตร (บ้านนายบ้าน หุนติราช - บ้านนายศรีพรรณ หอมเข้า)	- (๖๐ :) (๕๙ :) (๕๘ :)	-	-	๕๐๐,๐๐๐	๓๕๐,๐๐๐	ความยาวถนนที่ก่อสร้าง	ประชาชนสัญจรไปมาสะดวก	กองช่าง

๕.๓ แผนงานเคหะและชุมชน (ต่อ)

ที่	โครงการ	วัตถุประสงค์	เป้าหมาย (ผลผลิตของโครงการ)	งบประมาณและที่ผ่านมา					ตัวชี้วัด (KPI)	ผลที่คาดว่าจะได้รับ	หน่วยงาน ที่รับผิดชอบ	
				๒๕๖๑ (บาท)	๒๕๖๒ (บาท)	๒๕๖๓ (บาท)	๒๕๖๔ (บาท)	๒๕๖๕ (บาท)				
๘๕	โครงการก่อสร้างถนนคอนกรีตเสริมเหล็ก คู่มิวฒนา มิตร บ้านโนนสะอาด ม.๑๐ (สายที่ ๒)	เพื่อก่อสร้างถนนคอนกรีตเสริมเหล็ก แทนถนนลูกรัง	ถนน คสล.กว้าง ๕.๐๐ เมตร ยาว ๒๕๐.๐๐ เมตร หนา ๐.๑๕ เมตร (บ้านนายเข้มทอง บัวพันธ์ - สามแยกสำนักสงฆ์บ้านโนนสะอาด ม.๑๐)	- (๖๐ :) (๕๙ :) (๕๘ :)	-	-	-	-	๕๐๐,๐๐๐ (ประชาคม ม.๑๐ เสนอ)	ความยาวถนนที่ก่อสร้าง	ประชาชนสัญจรไปมาสะดวก	กองช่าง
๘๖	โครงการก่อสร้างถนนลูกรังเพื่อการเกษตร บ้านโนนสะอาด ม.๑๐	เพื่อก่อสร้างถนนลูกรังไปสู่พื้นที่การเกษตร	ถนนลูกรัง กว้าง ๔.๐๐ เมตร ยาว ๕๐๐.๐๐ เมตร หนา เฉลี่ย ๐.๖๐ เมตร (บ้านนางแก้ว ฝายเงิน - ห้วยหอย)	- (๖๐ :) (๕๙ :) (๕๘ :)	-	-	-	-	๑๐๐,๐๐๐ (ประชาคม ม.๑๐ เสนอ)	ความยาวถนนที่ก่อสร้าง	การสัญจรและขนส่งผลผลิต การเกษตร สะดวกรวดเร็วขึ้น	กองช่าง
๘๗	โครงการก่อสร้างถนนคอนกรีตเสริมเหล็ก ระหว่างหมู่บ้าน (บ้านโนนสะอาด ม.๑๐ - บ้านโนนชนะสังคม ม.๘)	เพื่อก่อสร้างถนนคอนกรีตเสริมเหล็ก แทนถนนลูกรัง	ถนน คสล.กว้าง ๖.๐๐ เมตร ยาว ๒,๐๐๐.๐๐ เมตร หนา ๐.๑๕ เมตร	- (๖๐ :) (๕๙ :) (๕๘ :)	-	-	-	-	๕๐๐,๐๐๐ (ประชาคม ม.๑๐ เสนอ)	ความยาวถนนที่ก่อสร้าง	ประชาชนสัญจรไปมาสะดวก	กองช่าง
๘๘	โครงการก่อสร้างถนนคอนกรีตเสริมเหล็ก ระหว่างหมู่บ้าน (บ้านโนนสะอาด ม.๑๐ - บ้านนาจารย์ใหม่พัฒนา ม.๒๐)	เพื่อก่อสร้างถนนคอนกรีตเสริมเหล็ก แทนถนนลูกรัง	ถนน คสล.กว้าง ๖.๐๐ เมตร ยาว ๑,๐๐๐.๐๐ เมตร หนา ๐.๑๕ เมตร	- (๖๐ :) (๕๙ :) (๕๘ :)	-	-	-	-	๕๐๐,๐๐๐ (ประชาคม ม.๑๐ เสนอ)	ความยาวถนนที่ก่อสร้าง	ประชาชนสัญจรไปมาสะดวก	กองช่าง

๕.๓ แผนงานเคหะและชุมชน (ต่อ)

ที่	โครงการ	วัตถุประสงค์	เป้าหมาย (ผลผลิตของโครงการ)	งบประมาณและที่ผ่านมา					ตัวชี้วัด (KPI)	ผลที่คาดว่าจะได้รับ	หน่วยงาน ที่รับผิดชอบ
				๒๕๖๑ (บาท)	๒๕๖๒ (บาท)	๒๕๖๓ (บาท)	๒๕๖๔ (บาท)	๒๕๖๕ (บาท)			
๘๙	โครงการก่อสร้างถนนคอนกรีตเสริมเหล็กระหว่างหมู่บ้าน (บ้านโนนสะอาด ม.๑๐ - บ้านเชียงเพ็ง ม.๑๒)	เพื่อก่อสร้างถนนคอนกรีตเสริมเหล็กแทนถนนลูกรัง	ถนน คสล.กว้าง ๖.๐๐ เมตร ยาว ๒,๐๐๐.๐๐ เมตร หนา ๐.๑๕ เมตร	- (๖๐ :) (๕๙ :) (๕๘ :)	-	-	-	๕๐๐,๐๐๐ (ประมาณ ม.๑๐ เสนอ)	ความยาวถนนที่ก่อสร้าง	ประชาชนสัญจรไปมาสะดวก	กองช่าง
๙๐	โครงการขยายเขตระบบประปาหมู่บ้านโนนสะอาด ม.๑๐	เพื่อขยายเขตระบบประปาผลิตน้ำอุปโภคภายในหมู่บ้าน	ขยายท่อเมนระบบประปา ระยะทาง ๖๐๐.๐๐ เมตร (บ้านนายแสวง บัวพันธ์ - บ้านนายกองศรี อยู่สุข)	- (๖๐ :) (๕๙ :) (๕๘ :)	-	-	๒๐๐,๐๐๐ (ประมาณ ม.๑๐ เสนอ)	-	ความยาวระบบประปาที่ขยาย	ประชาชนมีน้ำอุปโภคเพียงพอและมีคุณภาพชีวิตที่ดี	กองช่าง
๙๑	โครงการก่อสร้างถนนคอนกรีตเสริมเหล็กบ้านก่อ ม.๑๑. (สายที่ ๑)	เพื่อก่อสร้างถนนคอนกรีตเสริมเหล็กแทนถนนลูกรัง	ถนน คสล.กว้าง ๔.๐๐ เมตร ยาว ๗๐.๐๐ เมตร หนา ๐.๑๕ เมตร (บ้านนายสาคร ปะมูทา - หนองอ้อ้อย)	- (๖๐ :) (๕๙ :) (๕๘ :)	-	๒๔๔,๐๐๐ (ประมาณ ม.๑๑ เสนอ)	-	-	ความยาวถนนที่ก่อสร้าง	ประชาชนสัญจรไปมาสะดวก	กองช่าง
๙๒	โครงการก่อสร้างถนนคอนกรีตเสริมเหล็กบ้านก่อ ม.๑๑. (สายที่ ๒)	เพื่อก่อสร้างถนนคอนกรีตเสริมเหล็กแทนถนนลูกรัง	ถนน คสล.กว้าง ๔.๐๐ เมตร ยาว ๓๐๐.๐๐ เมตร หนา ๐.๑๕ เมตร (หลังโรงเรียนบ้านก่อ ม.๑๑/บ้านนางใหม่ ไฟลีขาว - วัดป่าบ้านก่อ ม.๑๑)	- (๖๐ :) (๕๙ :) (๕๘ :)	-	๒๑๘,๐๐๐ (ประมาณ ม.๑๑ เสนอ)	๔๔๐,๐๐๐ (ประมาณ ม.๑๑ เสนอ)	-	ความยาวถนนที่ก่อสร้าง	ประชาชนสัญจรไปมาสะดวก	กองช่าง

๕.๓ แผนงานเคหะและชุมชน (ต่อ)

ที่	โครงการ	วัตถุประสงค์	เป้าหมาย (ผลผลิตของโครงการ)	งบประมาณและที่ผ่านมา					ตัวชี้วัด (KPI)	ผลที่คาดว่าจะได้รับ	หน่วยงาน ที่รับผิดชอบ
				๒๕๖๑ (บาท)	๒๕๖๒ (บาท)	๒๕๖๓ (บาท)	๒๕๖๔ (บาท)	๒๕๖๕ (บาท)			
๙๓	โครงการก่อสร้างถนนคอนกรีตเสริมเหล็ก บ้านก่อ ม.๑๑. (สายที่ ๓)	เพื่อก่อสร้างถนนคอนกรีตเสริมเหล็ก แทนถนนลูกรัง	ถนน คสล.กว้าง ๕.๐๐ เมตร ยาว ๖๐๐.๐๐ เมตร หนา ๐.๑๕ เมตร (ถนนทางหลวงชนบท (สาย อ. วานรนิวาส -บ้านเชื่อม) - วัดป่าบ้านก่อ ม.๑๑)	- (๖๐ :) (๕๙ :) (๕๘ :)	-	-	๕๐๐,๐๐๐ (ประชาคม ม.๑๑ เสนอ)	๕๐๐,๐๐๐ (ประชาคม ม.๑๑ เสนอ)	ความยาวถนนที่ก่อสร้าง	ประชาชน สัญจรไปมา สะดวก	กองช่าง
๙๔	โครงการก่อสร้างถนนคอนกรีตเสริมเหล็ก บ้านก่อ ม.๑๑. (สายที่ ๔)	เพื่อก่อสร้างถนนคอนกรีตเสริมเหล็ก แทนถนนลูกรัง	ถนน คสล.กว้าง ๔.๐๐ เมตร ยาว ๑๐๐.๐๐ เมตร หนา ๐.๑๕ เมตร (บ้านนางกัตติยา ประวาท - บ้านนางอารีรัตน์ หอมเฮ้า)	- (๖๐ :) (๕๙ :) (๕๘ :)	-	-	-	๕๐๐,๐๐๐ (ประชาคม ม.๑๑ เสนอ)	ความยาวถนนที่ก่อสร้าง	ประชาชน สัญจรไปมา สะดวก	กองช่าง
๙๕	โครงการก่อสร้างรางระบายน้ำคอนกรีตเสริมเหล็ก บ้านก่อ ม.๑๑ (ช่วงที่ ๑)	เพื่อก่อสร้างรางระบายน้ำช่วยระบายน้ำไม่ให้ท่วมขัง	รางระบายน้ำ คสล. ขนาดกว้าง ๐.๖๐ เมตร ลึก ๐.๖๐ เมตร ยาว ๕๐๐.๐๐ เมตร (โรงเรียนบ้านก่อ ม.๑๑ - หอนงอีย่อย)	- (๖๐ :) (๕๙ :) (๕๘ :)	-	-	-	๕๐๐,๐๐๐ (ประชาคม ม.๑๑ เสนอ)	ความยาวรางระบายน้ำที่ก่อสร้าง	ประชาชน สัญจรไปมา สะดวก	กองช่าง
๙๖	โครงการก่อสร้างรางระบายน้ำคอนกรีตเสริมเหล็ก บ้านก่อ ม.๑๑ (ช่วงที่ ๒)	เพื่อก่อสร้างรางระบายน้ำช่วยระบายน้ำไม่ให้ท่วมขัง	รางระบายน้ำ คสล. ขนาดกว้าง ๐.๖๐ เมตร ลึก ๐.๖๐ เมตร ยาว ๔๕๐.๐๐ เมตร (จากโรงเรียนบ้านก่อ ม.๑๑ - หอนงอีย่อย)	- (๖๐ :) (๕๙ :) (๕๘ :)	-	-	-	๕๐๐,๐๐๐ (ประชาคม ม.๑๑ เสนอ)	ความยาวรางระบายน้ำที่ก่อสร้าง	ประชาชน สัญจรไปมา สะดวก	กองช่าง

๕.๓ แผนงานเคหะและชุมชน (ต่อ)

ที่	โครงการ	วัตถุประสงค์	เป้าหมาย (ผลผลิตของโครงการ)	งบประมาณและที่ผ่านมา					ตัวชี้วัด (KPI)	ผลที่คาดว่าจะได้รับ	หน่วยงาน ที่รับผิดชอบ
				๒๕๖๑ (บาท)	๒๕๖๒ (บาท)	๒๕๖๓ (บาท)	๒๕๖๔ (บาท)	๒๕๖๕ (บาท)			
๙๗	โครงการก่อสร้างถนนคอนกรีตเสริมเหล็ก (คสล.) ภายในหมู่บ้าน เชียงเพ็ง ม.๑๒ (ยกมาจากแผนพัฒนาท้องถิ่นสี่ปีฯ)	เพื่อก่อสร้างถนนคอนกรีตเสริมเหล็ก แทนถนนลูกรัง	ถนน คสล.กว้าง ๔.๐๐ เมตร ยาว ๑๑.๔๐ เมตร หนา ๐.๑๕ เมตร	๒๙,๓๐๐ (๖๐ :) (๕๙ :) (๕๘ :)	-	-	-	-	ความยาวถนนที่ก่อสร้าง	ประชาชนสัญจรไปมาสะดวก	กองช่าง
๙๘	โครงการก่อสร้างถนนคอนกรีตเสริมเหล็ก คุ้มวัดพัฒนา บ้านเชียงเพ็ง ม.๑๒	เพื่อก่อสร้างถนนคอนกรีตเสริมเหล็ก แทนถนนลูกรัง	ถนน คสล.กว้าง ๔.๐๐ เมตร ยาว ๗๖.๐๐ เมตร หนา ๐.๑๕ เมตร (บ้านนายสุรสิทธิ์ สมแสน - บ้านนางบุญมา ช่วยลือไทย)	- (๖๐ :) (๕๙ :) (๕๘ :)	-	๑๖๕,๐๐๐	-	-	ความยาวถนนที่ก่อสร้าง	ประชาชนสัญจรไปมาสะดวก	กองช่าง
๙๙	โครงการก่อสร้างถนนคอนกรีตเสริมเหล็ก คุ้มสามัคคีธรรม บ้านเชียงเพ็ง ม.๑๒	เพื่อก่อสร้างถนนคอนกรีตเสริมเหล็ก แทนถนนลูกรัง	ถนน คสล.กว้าง ๔.๐๐ เมตร ยาว ๑๖๐.๐๐ เมตร หนา ๐.๑๕ เมตร (บ้านนายประไมล์ ผาอินทร์ - บ้านนายโทถวิล สมานมิตร)	- (๖๐ :) (๕๙ :) (๕๘ :)	-	๑๙๕,๐๐๐	๑๕๔,๐๐๐	-	ความยาวถนนที่ก่อสร้าง	ประชาชนสัญจรไปมาสะดวก	กองช่าง
๑๐๐	โครงการก่อสร้างถนนลูกรังเพื่อการเกษตร บ้านเชียงเพ็ง ม.๑๒	เพื่อก่อสร้างถนนลูกรังไปสู่พื้นที่การเกษตร	ถนนลูกรัง กว้าง ๔.๐๐ เมตร ยาว ๖๐๐.๐๐ เมตร หนา เฉลี่ย ๐.๖๐ เมตร (บ้านนายวิไลศักดิ์ ฮาบสุวรรณ - นานายสุวิทย์ ผายวงศ์ษา)	- (๖๐ :) (๕๙ :) (๕๘ :)	-	-	๒๕๐,๐๐๐	-	ความยาวถนนที่ก่อสร้าง	การสัญจรและขนส่งผลผลิต การเกษตร สะดวกรวดเร็วขึ้น	กองช่าง

๕.๓ แผนงานเคหะและชุมชน (ต่อ)

ที่	โครงการ	วัตถุประสงค์	เป้าหมาย (ผลผลิตของโครงการ)	งบประมาณและที่ผ่านมา					ตัวชี้วัด (KPI)	ผลที่คาดว่าจะได้รับ	หน่วยงาน ที่รับผิดชอบ
				๒๕๖๑ (บาท)	๒๕๖๒ (บาท)	๒๕๖๓ (บาท)	๒๕๖๔ (บาท)	๒๕๖๕ (บาท)			
๑๐๕	โครงการก่อสร้างถนนคอนกรีตเสริมเหล็ก (คสล.) ภายในหมู่บ้าน ม.๑๓ (ยกมาจากแผนพัฒนาท้องถิ่นสี่ปีฯ)	เพื่อก่อสร้างถนนคอนกรีตเสริมเหล็ก แทนถนนลูกรัง	ถนน คสล.กว้าง ๔.๐๐ เมตร ยาว ๖๕.๐๐ เมตร หนา ๐.๑๕ เมตร	๑๕๐,๐๐๐ (๖๐ :) (๕๙ :) (๕๘ :)	-	-	-	-	ความยาวถนนที่ก่อสร้าง	ประชาชน สัญจรไปมา สะดวก	กองช่าง
๑๐๖	โครงการก่อสร้างถนนคอนกรีตเสริมเหล็ก คุ่มตะวันยอแสง บ้านนาคอย ม.๑๓	เพื่อก่อสร้างถนนคอนกรีตเสริมเหล็ก แทนถนนลูกรัง	ถนน คสล.กว้าง ๔.๐๐ เมตร ยาว ๓๓.๐๐ เมตร หนา ๐.๑๕ เมตร <i>(บ้านนายประหยัด ไครบุตร - บ้านนางหนูเพียร ผากงคำ)</i>	- (๖๐ :) (๕๙ :) (๕๘ :)	๗๑,๐๐๐	-	-	-	ความยาวถนนที่ก่อสร้าง	ประชาชน สัญจรไปมา สะดวก	กองช่าง
๑๐๗	โครงการก่อสร้างถนนคอนกรีตเสริมเหล็ก คุ่มนาตุ๋สอน บ้านนาคอย ม.๑๓	เพื่อก่อสร้างถนนคอนกรีตเสริมเหล็ก แทนถนนลูกรัง	ถนน คสล.กว้าง ๔.๐๐ เมตร ยาว ๓๐๐.๐๐ เมตร หนา ๐.๑๕ เมตร <i>(บ้านนางวิไล ผากงคำ - บ้านนายสีดา แรกเรียง)</i>	- (๖๐ :) (๕๙ :) (๕๘ :)	-	-	-	๕๐๐,๐๐๐	ความยาวถนนที่ก่อสร้าง	ประชาชน สัญจรไปมา สะดวก	กองช่าง
๑๐๘	โครงการก่อสร้างถนนคอนกรีตเสริมเหล็ก ระหว่างตำบล (บ้านนาคอย ม.๑๓ ต.หนองสนม-บ้านหนองบัวแดง ม.๑๑ ต.วาใหญ่)	เพื่อก่อสร้างถนนคอนกรีตเสริมเหล็ก แทนถนนลูกรัง	ถนน คสล.กว้าง ๔.๐๐ เมตร ยาว ๑,๕๐๐.๐๐ เมตร หนา ๐.๑๕ เมตร	- (๖๐ :) (๕๙ :) (๕๘ :)	-	-	-	๕๐๐,๐๐๐	ความยาวถนนที่ก่อสร้าง	ประชาชน สัญจรไปมา สะดวก	กองช่าง

๕.๓ แผนงานเคหะและชุมชน (ต่อ)

ที่	โครงการ	วัตถุประสงค์	เป้าหมาย (ผลผลิตของโครงการ)	งบประมาณและที่ผ่านมา					ตัวชี้วัด (KPI)	ผลที่คาดว่าจะได้รับ	หน่วยงาน ที่รับผิดชอบ
				๒๕๖๑ (บาท)	๒๕๖๒ (บาท)	๒๕๖๓ (บาท)	๒๕๖๔ (บาท)	๒๕๖๕ (บาท)			
๑๐๙	โครงการก่อสร้างระบบประปาหมู่บ้าน บ้านนาคอย ม.๑๓	เพื่อก่อสร้างระบบประปาผลิตน้ำอุปโภคภายในหมู่บ้าน	ระบบประปา ขนาดท่อประปาสูง ๗.๘๐ เมตร	- (๖๐ :) (๕๙ :) (๕๘ :)	-	-	๕๐๐,๐๐๐ (ประชาคม ม.๑๓ เสนอ)	-	จำนวนระบบประปาที่ก่อสร้าง	ประชาชนมีน้ำอุปโภคเพียงพอและมีคุณภาพชีวิตที่ดี	กองช่าง
๑๑๐	โครงการก่อสร้างอาคารศูนย์อบรมเด็กก่อนเกณฑ์ในวัดโนนสว่างภิรมย์ ม.๑๓	เพื่อก่อสร้างอาคารศูนย์อบรมเด็กก่อนเกณฑ์ในวัดโนนสว่างภิรมย์ ม.๑๓	อาคารศูนย์พัฒนาเด็กเล็กตามแบบมาตรฐานก่อสร้าง	- (๖๐ :๗๕๐,๐๐๐) (๕๙ :) (๕๘ :)	-	-	-	๑,๕๐๐,๐๐๐ (ประชาคม ม.๑๓ เสนอ)	จำนวนอาคารศูนย์พัฒนาเด็กเล็ก	เด็กเล็กมีอาคารสถานศึกษาที่เหมาะสมปลอดภัย	กองช่าง
๑๑๑	โครงการก่อสร้างถนนคอนกรีตเสริมเหล็กระหว่างหมู่บ้าน (บ้านนาสวรรค์ ม.๑๔ - บ้านโพนแพง ม.๖)	เพื่อก่อสร้างถนนคอนกรีตเสริมเหล็กแทนถนนลูกรัง	ถนน คสล.กว้าง ๖.๐๐ เมตร ยาว ๑,๗๐๐.๐๐ เมตร หนา ๐.๑๕ เมตร	- (๖๐ :) (๕๙ :) (๕๘ :)	-	๔๙๘,๐๐๐	๕๐๐,๐๐๐	๕๐๐,๐๐๐	ความยาวถนนที่ก่อสร้าง	ประชาชนสัญจรไปมาสะดวก	กองช่าง
๑๑๒	โครงการก่อสร้างถนนคอนกรีตเสริมเหล็กระหว่างหมู่บ้าน (บ้านนาสวรรค์ ม.๑๔ - บ้านตาโตน ม.๒)	เพื่อก่อสร้างถนนคอนกรีตเสริมเหล็กแทนถนนลูกรัง	ถนน คสล.กว้าง ๖.๐๐ เมตร ยาว ๗,๐๐๐.๐๐ เมตร หนา ๐.๑๕ เมตร	- (๖๐ :) (๕๙ :) (๕๘ :)	-	๔๙๕,๐๐๐	๕๐๐,๐๐๐	๕๐๐,๐๐๐	ความยาวถนนที่ก่อสร้าง	ประชาชนสัญจรไปมาสะดวก	กองช่าง

๕.๓ แผนงานเคหะและชุมชน (ต่อ)

ที่	โครงการ	วัตถุประสงค์	เป้าหมาย (ผลผลิตของโครงการ)	งบประมาณและที่ผ่านมา					ตัวชี้วัด (KPI)	ผลที่คาดว่าจะได้รับ	หน่วยงาน ที่รับผิดชอบ
				๒๕๖๑ (บาท)	๒๕๖๒ (บาท)	๒๕๖๓ (บาท)	๒๕๖๔ (บาท)	๒๕๖๕ (บาท)			
๑๑๗	โครงการก่อสร้างถนนคอนกรีตเสริมเหล็ก (คสล.) ภายในหมู่บ้าน ม.๑๕ (ยกมาจากแผนพัฒนาท้องถิ่นสี่ปีฯ)	เพื่อก่อสร้างถนนคอนกรีตเสริมเหล็ก แทนถนนลูกรัง	ถนน คสล.กว้าง ๕ เมตร ยาว ๑๐๐ เมตร หนา ๐.๑๕ เมตร	๕๐๐,๐๐๐ (๖๐ :๕๐๐,๐๐๐) (๕๙ :) (๕๘ :) (ประชาคม ม.๑๕ เสนอ)	-	-	-	-	ความยาวถนนที่ก่อสร้าง	ประชาชน สัญจรไปมา สะดวก	กองช่าง
๑๑๘	โครงการก่อสร้างถนนคอนกรีตเสริมเหล็ก บ้านก่อไต้ ม.๑๕ (สายที่ ๑)	เพื่อก่อสร้างถนนคอนกรีตเสริมเหล็ก แทนถนนลูกรัง	ถนน คสล.กว้าง ๓.๐๐ เมตร ยาว ๒๐.๐๐ เมตร หนา ๐.๑๕ เมตร <i>(บ้านนางละออ กุลอ๊ก - บ้านนายกี กุลอ๊ก)</i>	- (๖๐ :) (๕๙ :) (๕๘ :)	-	-	๓๕,๐๐๐ (ประชาคม ม.๑๕ เสนอ)	-	ความยาวถนนที่ก่อสร้าง	ประชาชน สัญจรไปมา สะดวก	กองช่าง
๑๑๙	โครงการก่อสร้างถนนคอนกรีตเสริมเหล็ก บ้านก่อไต้ ม.๑๕ (สายที่ ๒)	เพื่อก่อสร้างถนนคอนกรีตเสริมเหล็ก แทนถนนลูกรัง	ถนน คสล.กว้าง ๓.๐๐ เมตร ยาว ๗๐.๐๐ เมตร หนา ๐.๑๕ เมตร <i>(บ้านนายเตรียมศักดิ์ กุลอ๊ก - บ้านนายพัฒนา ฤทธิเสน)</i>	- (๖๐ :) (๕๙ :) (๕๘ :)	-	-	-	๑๑๕,๕๐๐ (ประชาคม ม.๑๕ เสนอ)	ความยาวถนนที่ก่อสร้าง	ประชาชน สัญจรไปมา สะดวก	กองช่าง
๑๒๐	โครงการก่อสร้างถนนคอนกรีตเสริมเหล็ก บ้านก่อไต้ ม.๑๕ (สายที่ ๓)	เพื่อก่อสร้างถนนคอนกรีตเสริมเหล็ก แทนถนนลูกรัง	ถนน คสล.กว้าง ๓.๐๐ เมตร ยาว ๕๐.๐๐ เมตร หนา ๐.๑๕ เมตร <i>(บ้านนายทต กุลอ๊ก - บ้านนายพัฒนา หอมเฮ้า)</i>	- (๖๐ :) (๕๙ :) (๕๘ :)	-	-	-	๘๒,๕๐๐ (ประชาคม ม.๑๕ เสนอ)	ความยาวถนนที่ก่อสร้าง	ประชาชน สัญจรไปมา สะดวก	กองช่าง

๕.๓ แผนงานเคหะและชุมชน (ต่อ)

ที่	โครงการ	วัตถุประสงค์	เป้าหมาย (ผลผลิตของโครงการ)	งบประมาณและที่ผ่านมา					ตัวชี้วัด (KPI)	ผลที่คาดว่าจะได้รับ	หน่วยงาน ที่รับผิดชอบ
				๒๕๖๑ (บาท)	๒๕๖๒ (บาท)	๒๕๖๓ (บาท)	๒๕๖๔ (บาท)	๒๕๖๕ (บาท)			
๑๒๑	โครงการก่อสร้างถนนคอนกรีตเสริมเหล็ก บ้านก่อได้ ม.๑๕ (สายที่ ๔)	เพื่อก่อสร้างถนนคอนกรีตเสริมเหล็ก แทนถนนลูกรัง	ถนน คสล.กว้าง ๕.๐๐ เมตร ยาว ๓๐๐.๐๐ เมตร หนา ๐.๑๕ เมตร (บ้านนายสัญญาชัย กุลอ๊ก - ศาลปู่ตา)	- (๖๐ :) (๕๙ :) (๕๘ :)	-	๓๖๓,๐๐๐ (ประมาณ ม.๑๕ เสนอ)	๒๙๕,๙๐๐ (ประมาณ ม.๑๕ เสนอ)	-	ความยาวถนนที่ก่อสร้าง	ประชาชน สัญจรไปมา สะดวก	กองช่าง
๑๒๒	โครงการก่อสร้างถนนคอนกรีตเสริมเหล็ก บ้านก่อได้ ม.๑๕ (สายที่ ๕)	เพื่อก่อสร้างถนนคอนกรีตเสริมเหล็ก แทนถนนลูกรัง	ถนน คสล.กว้าง ๓.๐๐ เมตร ยาว ๗๐.๐๐ เมตร หนา ๐.๑๕ เมตร (บ้านนายสาคร กุลอ๊ก - บ้านนายวีระพร ฮองตัน)	- (๖๐ :) (๕๙ :) (๕๘ :)	-	-	-	๑๑๕,๕๐๐ (ประมาณ ม.๑๕ เสนอ)	ความยาวถนนที่ก่อสร้าง	ประชาชน สัญจรไปมา สะดวก	กองช่าง
๑๒๓	โครงการก่อสร้างถนนคอนกรีตเสริมเหล็ก บ้านก่อได้ ม.๑๕ (สายที่ ๖)	เพื่อก่อสร้างถนนคอนกรีตเสริมเหล็ก แทนถนนลูกรัง	ถนน คสล.กว้าง ๔.๐๐ เมตร ยาว ๑๘๑.๐๐ เมตร หนา ๐.๑๕ เมตร (บ้านนายสมบุญ อินอยู่ - บ้านนายหัสดี กาญบุตร)	- (๖๐ :) (๕๙ :) (๕๘ :)	-	๔๐๐,๐๐๐ (ประมาณ ม.๑๕ เสนอ)	-	-	ความยาวถนนที่ก่อสร้าง	ประชาชน สัญจรไปมา สะดวก	กองช่าง
๑๒๔	โครงการก่อสร้างรางระบายน้ำคอนกรีตเสริมเหล็ก (ถนนหน้าบ้านนายไพบุลย์ กุลอ๊ก) บ้านก่อได้ ม.๑๕	เพื่อก่อสร้างรางระบายน้ำช่วยระบายน้ำไม่ให้ท่วมขัง	รางระบายน้ำ คสล. ขนาดกว้าง ๐.๖๐ เมตร ลึก ๐.๖๐ เมตร ยาว ๑,๐๐๐.๐๐ เมตร (บ้านนายไพบุลย์ กุลอ๊ก - บ้านนายฉัญชัย กุลอ๊ก)	- (๖๐ :) (๕๙ :) (๕๘ :)	-	-	-	๕๐๐,๐๐๐ (ประมาณ ม.๑๕ เสนอ)	ความยาวรางระบายน้ำที่ก่อสร้าง	ประชาชน สัญจรไปมา สะดวก	กองช่าง

๕.๓ แผนงานเคหะและชุมชน (ต่อ)

ที่	โครงการ	วัตถุประสงค์	เป้าหมาย (ผลผลิตของโครงการ)	งบประมาณและที่ผ่านมา					ตัวชี้วัด (KPI)	ผลที่คาดว่าจะได้รับ	หน่วยงาน ที่รับผิดชอบ
				๒๕๖๑ (บาท)	๒๕๖๒ (บาท)	๒๕๖๓ (บาท)	๒๕๖๔ (บาท)	๒๕๖๕ (บาท)			
๑๒๕	โครงการก่อสร้างรางระบายน้ำคอนกรีตเสริมเหล็ก ถนนกลางหมู่บ้านก่อได้ ม.๑๕ (ช่วงที่ ๑/ฝั่งทิศเหนือ)	เพื่อก่อสร้างรางระบายน้ำช่วยระบายน้ำไม่ท่วมขัง	รางระบายน้ำ คสล. ขนาดกว้าง ๐.๖๐ เมตร ลึก ๐.๖๐ เมตร ยาว ๓๐๐.๐๐ เมตร (บ้านนางสมจิตร์ ฮาบสุวรรณ - บ้านนางนิवास ดีหมี่)	- (๖๐ :) (๕๙ :) (๕๘ :)	-	-	-	๕๐๐,๐๐๐ (ประชาคม ม.๑๕ เสนอ)	ความยาวรางระบายน้ำที่ก่อสร้าง	ประชาชนสัญจรไปมาสะดวก	กองช่าง
๑๒๖	โครงการก่อสร้างรางระบายน้ำคอนกรีตเสริมเหล็ก ถนนกลางหมู่บ้านก่อได้ ม.๑๕ (ช่วงที่ ๑/ฝั่งทิศใต้)	เพื่อก่อสร้างรางระบายน้ำช่วยระบายน้ำไม่ท่วมขัง	รางระบายน้ำ คสล. ขนาดกว้าง ๐.๖๐ เมตร ลึก ๐.๖๐ เมตร ยาว ๑,๐๐๐.๐๐ เมตร (บ้านนายสายพันธ์ ฮาบสุวรรณ - วัดศรีบุญเรือง)	- (๖๐ :) (๕๙ :) (๕๘ :)	-	-	-	๕๐๐,๐๐๐ (ประชาคม ม.๑๕ เสนอ)	ความยาวรางระบายน้ำที่ก่อสร้าง	ประชาชนสัญจรไปมาสะดวก	กองช่าง
๑๒๗	โครงการก่อสร้างถนนคอนกรีตเสริมเหล็ก บ้านโนนสวรรค์ ม.๑๖ (สายที่ ๑)	เพื่อก่อสร้างถนนคอนกรีตเสริมเหล็ก แทนถนนลูกรัง	ถนน คสล.กว้าง ๕.๐๐ เมตร ยาว ๒๑๐.๐๐ เมตร หนา ๐.๑๕ เมตร (สามแยกป่าช้า - สามแยกบ้านโนนสวรรค์ ม.๑๖/บ้านเชียงเพ็ง ม.๑๒/บ้านนาสวรรค์ ม.๑๔)	- (๖๐ :) (๕๙ :) (๕๘ :)	๑๙๙,๐๐๐	๓๖๑,๐๐๐	-	-	ความยาวถนนที่ก่อสร้าง	ประชาชนสัญจรไปมาสะดวก	กองช่าง
๑๒๘	โครงการก่อสร้างถนนคอนกรีตเสริมเหล็ก บ้านโนนสวรรค์ ม.๑๖ (สายที่ ๒)	เพื่อก่อสร้างถนนคอนกรีตเสริมเหล็ก แทนถนนลูกรัง	ถนน คสล.กว้าง ๕.๐๐ เมตร ยาว ๑๕๐.๐๐ เมตร หนา ๐.๑๕ เมตร (บ้านนายนิมวณมณี แสงคำ - บ้านนางขวัญา วุฒิสาร)	- (๖๐ :) (๕๙ :) (๕๘ :)	-	-	-	๕๐๐,๐๐๐ (ประชาคม ม.๑๖ เสนอ)	ความยาวถนนที่ก่อสร้าง	ประชาชนสัญจรไปมาสะดวก	กองช่าง

๕.๓ แผนงานเคหะและชุมชน (ต่อ)

ที่	โครงการ	วัตถุประสงค์	เป้าหมาย (ผลผลิตของโครงการ)	งบประมาณและที่ผ่านมา					ตัวชี้วัด (KPI)	ผลที่คาดว่าจะได้รับ	หน่วยงาน ที่รับผิดชอบ
				๒๕๖๑ (บาท)	๒๕๖๒ (บาท)	๒๕๖๓ (บาท)	๒๕๖๔ (บาท)	๒๕๖๕ (บาท)			
๑๒๙	โครงการปรับปรุง/ต่อเติมถนนคอนกรีตเสริมเหล็ก บ้านโนนสวรรค์ ม.๑๖	เพื่อปรับปรุง/ต่อเติมถนนคอนกรีตเสริมเหล็กให้สัญจรไปมาได้สะดวก	ต่อเติมถนน ๒ ซ้างๆ ละ ๑.๐๐ เมตร ยาว ๑,๐๐๐.๐๐ เมตร หนา ๐.๑๕ เมตร (รวมระยะทาง ๒,๐๐๐ เมตร) (บ้านนายชำนาญ หุนดิราข - บ้านนายสุข บาลนาคม)	- (๖๐ :) (๕๙ :) (๕๘ :)	-	-	-	๕๐๐,๐๐๐ (ประชาคม ม.๑๖ เสนอ)	ความยาวถนนที่ปรับปรุง/ต่อเติม	ประชาชนสัญจรไปมาสะดวก	กองช่าง
๑๓๐	โครงการวางท่อระบายน้ำคอนกรีตเสริมเหล็ก บ้านโนนสวรรค์ ม.๑๖	เพื่อวางท่อระบายน้ำช่วยระบายน้ำไม่ให้ท่วมขัง	วางท่อระบายน้ำ ขนาด Ø ๑.๐๐ เมตร ยาว ๑.๐๐ เมตร ระยะทาง ๑,๐๐๐.๐๐ เมตร (บ้านนายชำนาญ หุนดิราข - บ้านนายสุข บาลนาคม)	- (๖๐ :) (๕๙ :) (๕๘ :)	-	-	-	๕๐๐,๐๐๐ (ประชาคม ม.๑๖ เสนอ)	ความยาวท่อระบายน้ำที่วาง	ประชาชนสัญจรไปมาสะดวก	กองช่าง
๑๓๑	โครงการซ่อมแซมและปรับปรุงระบบประปาหมู่บ้าน บ้านโนนสวรรค์ ม.๑๖	เพื่อซ่อมแซมและปรับปรุงระบบประปาหมู่บ้านให้ใช้งานได้เป็นปกติ	วางท่อเมนประปาแทนชุดเดิม ระยะทาง ๒,๐๐๐.๐๐ เมตร	- (๖๐ :) (๕๙ :) (๕๘ :)	-	-	๔๐๐,๐๐๐ (ประชาคม ม.๑๖ เสนอ)	-	จำนวนระบบประปาหมู่บ้านที่ซ่อมแซมและปรับปรุง	ประชาชนมีน้ำอุปโภคเพียงพอและมีคุณภาพชีวิตที่ดี	กองช่าง
๑๓๒	โครงการก่อสร้างถนนคอนกรีตเสริมเหล็ก (คสล.) ระหว่างหมู่บ้านสายบ้านทุ่งโพธิ์ ม.๑๗ (ยกมาจากแผนพัฒนาท้องถิ่นสี่ปีฯ)	เพื่อก่อสร้างถนนคอนกรีตเสริมเหล็กแทนถนนลูกรัง	ถนน คสล. กว้าง ๕.๐๐ เมตร ยาว ๓๖๓.๕๐ เมตร หนา ๐.๑๕ เมตร	๙๙๑,๐๐๐ (๖๐ :) (๕๙ :) (๕๘ :)	-	-	-	-	ความยาวถนนที่ก่อสร้าง	ประชาชนสัญจรไปมาสะดวก	กองช่าง

๕.๓ แผนงานเคหะและชุมชน (ต่อ)

ที่	โครงการ	วัตถุประสงค์	เป้าหมาย (ผลผลิตของโครงการ)	งบประมาณและที่ผ่านมา					ตัวชี้วัด (KPI)	ผลที่คาดว่าจะได้รับ	หน่วยงาน ที่รับผิดชอบ
				๒๕๖๑ (บาท)	๒๕๖๒ (บาท)	๒๕๖๓ (บาท)	๒๕๖๔ (บาท)	๒๕๖๕ (บาท)			
๑๓๓	โครงการก่อสร้างถนนคอนกรีตเสริมเหล็กคุ่มประชาสุขสันต์บ้านทุ่งโพธิ์ ม.๑๗ (สายที่ ๑)	เพื่อก่อสร้างถนนคอนกรีตเสริมเหล็กแทนถนนลูกรัง	ถนน คสล.กว้าง ๔.๐๐ เมตร ยาว ๑๑๒.๐๐ เมตร หนา ๐.๑๕ เมตร (สี่แยกโรงสีข้าวนายเวช กุลอ๊ก - บ้านนางวิภารัตน์ บุตรสา)	- (๖๐ :) (๕๙ :) (๕๘ :)	-	๒๑๘,๐๐๐ (ประชาคม ม.๑๗ เสนอ)	-	-	ความยาวถนนที่ก่อสร้าง	ประชาชนสัญจรไปมาสะดวก	กองช่าง
๑๓๔	โครงการก่อสร้างถนนคอนกรีตเสริมเหล็กคุ่มประชาสุขสันต์บ้านทุ่งโพธิ์ ม.๑๗ (สายที่ ๒)	เพื่อก่อสร้างถนนคอนกรีตเสริมเหล็กแทนถนนลูกรัง	ถนน คสล.กว้าง ๔.๐๐ เมตร ยาว ๒๐๐.๐๐ เมตร หนา ๐.๑๕ เมตร (บ้านนายอำพร ผายเงิน - บ้านนายศรีพร เงินลุนป่า)	- (๖๐ :) (๕๙ :) (๕๘ :)	-	-	๔๔๐,๐๐๐ (ประชาคม ม.๑๖ เสนอ)	-	ความยาวถนนที่ก่อสร้าง	ประชาชนสัญจรไปมาสะดวก	กองช่าง
๑๓๕	โครงการก่อสร้างถนนคอนกรีตเสริมเหล็กบ้านทุ่งโพธิ์ ม.๑๗ - เทศบาลตำบลหนองสนม	เพื่อก่อสร้างถนนคอนกรีตเสริมเหล็กแทนถนนลูกรัง	ถนน คสล.กว้าง ๕.๐๐ เมตร ยาว ๑,๕๐๐.๐๐ เมตร หนา ๐.๑๕ เมตร	- (๖๐ :) (๕๙ :) (๕๘ :)	๔๙๗,๐๐๐	๕๐๐,๐๐๐	๕๐๐,๐๐๐	๕๐๐,๐๐๐	ความยาวถนนที่ก่อสร้าง	ประชาชนสัญจรไปมาสะดวก	กองช่าง
๑๓๖	โครงการก่อสร้างลานคอนกรีตเสริมเหล็กอเนกประสงค์ บ้านทุ่งโพธิ์ ม.๑๗	เพื่อก่อสร้างลานคอนกรีตเสริมเหล็กอเนกประสงค์	ลาน คสล. ขนาดกว้าง ๕๐.๐๐ เมตร ยาว ๕๐.๐๐ เมตร หนา ๐.๑๐ เมตร	- (๖๐ :) (๕๙ :) (๕๘ :)	-	-	-	๕๐๐,๐๐๐ (ประชาคม ม.๑๗ เสนอ)	พื้นที่ลานคอนกรีตเสริมเหล็กที่ก่อสร้าง	ประชาชนมีลานอเนกประสงค์เพื่อจัดกิจกรรมต่างๆ ได้สะดวก	กองช่าง

๕.๓ แผนงานเคหะและชุมชน (ต่อ)

ที่	โครงการ	วัตถุประสงค์	เป้าหมาย (ผลผลิตของโครงการ)	งบประมาณและที่ผ่านมา					ตัวชี้วัด (KPI)	ผลที่คาดว่าจะได้รับ	หน่วยงาน ที่รับผิดชอบ
				๒๕๖๑ (บาท)	๒๕๖๒ (บาท)	๒๕๖๓ (บาท)	๒๕๖๔ (บาท)	๒๕๖๕ (บาท)			
๑๓๗	โครงการก่อสร้างถนนคอนกรีตเสริมเหล็ก (คสล.) ภายในหมู่บ้าน ม.๑๘ (ยกมาจากแผนพัฒนาท้องถิ่นสี่ปีฯ)	เพื่อก่อสร้างถนนคอนกรีตเสริมเหล็ก แทนถนนลูกรัง	ถนน คสล.กว้าง ๕.๐๐ เมตร ยาว ๑๐๐.๐๐ เมตร หนา ๐.๑๕ เมตร	๕๐๐,๐๐๐ (๖๐ :๕๐๐,๐๐๐) (๕๙ :) (๕๘ :)	-	-	-	-	ความยาวถนนที่ก่อสร้าง	ประชาชนสัญจรไปมาสะดวก	กองช่าง
๑๓๘	โครงการก่อสร้างถนนคอนกรีตเสริมเหล็ก (คสล.) ภายในหมู่บ้านใหม่พัฒนา ม.๑๘ (สายที่ ๒) (ยกมาจากแผนพัฒนาท้องถิ่นสี่ปีฯ)	เพื่อก่อสร้างถนนคอนกรีตเสริมเหล็ก แทนถนนลูกรัง	ถนน คสล.กว้าง ๓.๐๐ เมตร ยาว ๔๑.๐๐ เมตร หนา ๐.๑๕ เมตร	๖๙,๙๐๐ (๖๐ :๕๐๐,๐๐๐) (๕๙ :) (๕๘ :)	-	-	-	-	ความยาวถนนที่ก่อสร้าง	*	กองช่าง
๑๓๙	โครงการก่อสร้างถนนคอนกรีตเสริมเหล็ก (คสล.) ระหว่างหมู่บ้านสายบ้านใหม่พัฒนา ม.๑๘ (ยกมาจากแผนพัฒนาท้องถิ่นสี่ปีฯ)	เพื่อก่อสร้างถนนคอนกรีตเสริมเหล็ก แทนถนนลูกรัง	ถนน คสล.กว้าง ๖.๐๐ เมตร ยาว ๓๖๗.๐๐ เมตร หนา ๐.๑๕ เมตร	๑,๑๘๔,๐๐๐ (๖๐ :) (๕๙ :) (๕๘ :)	-	-	-	-	ความยาวถนนที่ก่อสร้าง	ประชาชนสัญจรไปมาสะดวก	กองช่าง
๑๔๐	โครงการก่อสร้างถนนคอนกรีตเสริมเหล็ก บ้านใหม่พัฒนา ม.๑๘ (สายที่ ๑)	เพื่อก่อสร้างถนนคอนกรีตเสริมเหล็ก แทนถนนลูกรัง	ถนน คสล.กว้าง ๔.๐๐ เมตร ยาว ๕๐๐.๐๐ เมตร หนา ๐.๑๕ เมตร (บ้านนางอารณ์ เดชเสน - บ้านนายเทวิน ศรีสร้อย)	- (๖๐ :) (๕๙ :) (๕๘ :) (๕๘ :)	-	-	๕๐๐,๐๐๐	๕๐๐,๐๐๐	ความยาวถนนที่ก่อสร้าง	ประชาชนสัญจรไปมาสะดวก	กองช่าง

๕.๓ แผนงานเคหะและชุมชน (ต่อ)

ที่	โครงการ	วัตถุประสงค์	เป้าหมาย (ผลผลิตของโครงการ)	งบประมาณและที่ผ่านมา					ตัวชี้วัด (KPI)	ผลที่คาดว่าจะได้รับ	หน่วยงาน ที่รับผิดชอบ
				๒๕๖๑ (บาท)	๒๕๖๒ (บาท)	๒๕๖๓ (บาท)	๒๕๖๔ (บาท)	๒๕๖๕ (บาท)			
๑๔๑	โครงการก่อสร้างถนนคอนกรีตเสริมเหล็ก บ้านใหม่พัฒนา ม.๑๘ (สายที่ ๒)	เพื่อก่อสร้างถนนคอนกรีตเสริมเหล็ก แทนถนนลูกรัง	ถนน คสล.กว้าง ๓.๐๐ เมตร ยาว ๒๐๐.๐๐ เมตร หนา ๐.๑๕ เมตร (บ้านนางสำราญ พลศรีดา - บ้านนายประสิทธิ์ เหลาแหว)	- (๖๐ :) (๕๙ :) (๕๘ :)	-	-	-	๓๓๐,๐๐๐ (ประมาณ ม.๑๘ เสนอ)	ความยาวถนนที่ก่อสร้าง	ประชาชนสัญจรไปมาสะดวก	กองช่าง
๑๔๒	โครงการก่อสร้างถนนคอนกรีตเสริมเหล็ก ระหว่างหมู่บ้าน (บ้านใหม่พัฒนา ม.๑๘ - บ้านน้ำบุน ม.๓)	เพื่อก่อสร้างถนนคอนกรีตเสริมเหล็ก แทนถนนลูกรัง	ถนน คสล.กว้าง ๖.๐๐ เมตร ยาว ๒,๐๐๐.๐๐ เมตร หนา ๐.๑๕ เมตร	- (๖๐ :) (๕๙ :) (๕๘ :)	-	๙๔๘,๐๐๐ (ประมาณ ม.๑๘ เสนอ)	๕๐๐,๐๐๐ (ประมาณ ม.๑๘ เสนอ)	๕๐๐,๐๐๐ (ประมาณ ม.๑๘ เสนอ)	ความยาวถนนที่ก่อสร้าง	ประชาชนสัญจรไปมาสะดวก	กองช่าง
๑๔๓	โครงการก่อสร้างถนนลูกรังเพื่อการเกษตร บ้านใหม่พัฒนา ม.๑๘	เพื่อก่อสร้างถนนลูกรังไปสู่พื้นที่การเกษตร	ถนนลูกรัง กว้าง ๔.๐๐ เมตร ยาว ๒,๐๐๐.๐๐ เมตร หนา เฉลี่ย ๐.๖๐ เมตร (ข้างวัดบ้านใหม่พัฒนา ม.๑๘ - บ้านตาโตใหม่พัฒนา ม.๒๑)	- (๖๐ :) (๕๙ :) (๕๘ :)	-	-	-	๓๒๐,๐๐๐ (ประมาณ ม.๑๘ เสนอ)	ความยาวถนนที่ก่อสร้าง	การสัญจรและขนส่งผลผลิต การเกษตร สะดวกรวดเร็วขึ้น	กองช่าง
๑๔๔	โครงการก่อสร้างลานกีฬาพร้อมเครื่องออกกำลังกาย บ้านใหม่พัฒนา ม.๑๘	เพื่อก่อสร้างลานกีฬาให้ประชาชนได้ออกกำลังกาย	ลานกีฬาขนาดตามแบบแปลนมาตรฐาน	- (๖๐ :) (๕๙ :) (๕๘ :)	-	-	-	๕๐๐,๐๐๐ (ประมาณ ม.๑๘ เสนอ)	จำนวนลานกีฬา	ประชาชนใช้เวลาว่างให้เกิดประโยชน์	กองช่าง

๕.๓ แผนงานเคหะและชุมชน (ต่อ)

ที่	โครงการ	วัตถุประสงค์	เป้าหมาย (ผลผลิตของโครงการ)	งบประมาณและที่ผ่านมา					ตัวชี้วัด (KPI)	ผลที่คาดว่าจะได้รับ	หน่วยงาน ที่รับผิดชอบ
				๒๕๖๑ (บาท)	๒๕๖๒ (บาท)	๒๕๖๓ (บาท)	๒๕๖๔ (บาท)	๒๕๖๕ (บาท)			
๑๔๕	โครงการวางท่อระบายน้ำคอนกรีตเสริมเหล็ก บ้านใหม่พัฒนา ม.๑๘ (ช่วงที่ ๑/ฝั่งทิศตะวันออก)	เพื่อวางท่อระบายน้ำช่วยระบายน้ำไม่ท่วมขัง	วางท่อระบายน้ำ ขนาด Ø ๑.๐๐ เมตร ยาว ๑.๐๐ เมตร ระยะทาง ๒,๐๐๐.๐๐ เมตร (หลังโรงเรียนบ้านบะนกกทา ม.๑ - วัดบ้านใหม่พัฒนา ม.๑๘)	- (๖๐ :) (๕๙ :) (๕๘ :)	-	-	-	๕๐๐,๐๐๐ (ประชาคม ม.๑๘ เสนอ)	ความยาวท่อระบายน้ำที่วาง	ประชาชนสัญจรไปมาสะดวก	กองช่าง
๑๔๖	โครงการวางท่อระบายน้ำคอนกรีตเสริมเหล็ก บ้านใหม่พัฒนา ม.๑๘ (ช่วงที่ ๒/ฝั่งทิศตะวันตก)	เพื่อวางท่อระบายน้ำช่วยระบายน้ำไม่ท่วมขัง	วางท่อระบายน้ำ ขนาด Ø ๑.๐๐ เมตร ยาว ๑.๐๐ เมตร ระยะทาง ๒,๐๐๐.๐๐ เมตร (หลังโรงเรียนบ้านบะนกกทา ม.๑ - บ้านนางนาง เหลาทอง)	- (๖๐ :) (๕๙ :) (๕๘ :)	-	-	-	๕๐๐,๐๐๐ (ประชาคม ม.๑๘ เสนอ)	ความยาวท่อระบายน้ำที่วาง	ประชาชนสัญจรไปมาสะดวก	กองช่าง
๑๔๗	โครงการก่อสร้างระบบประปาหมู่บ้านบ้านโพนแพง ม.๑๙	เพื่อก่อสร้างระบบประปาผลิตน้ำอุปโภคภายในหมู่บ้าน	ระบบประปา ขนาดท่อประปาสูง ๗.๘๐ เมตร	- (๖๐ :) (๕๙ :) (๕๘ :)	-	๔๗๒,๐๐๐ (ประชาคม ม.๑๙ เสนอ)	-	-	จำนวนระบบประปาที่ก่อสร้าง	ประชาชนมีน้ำอุปโภคเพียงพอและมีคุณภาพชีวิตที่ดี	กองช่าง
๑๔๘	โครงการก่อสร้างถนนคอนกรีตเสริมเหล็กคุ้มประชาสามัคคี บ้านโพนแพง ม.๑๙	เพื่อก่อสร้างถนนคอนกรีตเสริมเหล็กแทนถนนลูกรัง	ถนน คสล.กว้าง ๔.๐๐ เมตร ยาว ๘๐๐.๐๐ เมตร หนา ๐.๑๕ เมตร (สี่แยกศูนย์พัฒนาเด็กเล็กฯ - ถนนบ้านโพนแพง ม.๑๙ ไปบ้านน้ำขุ่น ม.๓)	- (๖๐ :) (๕๙ :) (๕๘ :)	-	-	๕๐๐,๐๐๐ (ประชาคม ม.๑๙ เสนอ)	๕๐๐,๐๐๐ (ประชาคม ม.๑๙ เสนอ)	ความยาวถนนที่ก่อสร้าง	ประชาชนสัญจรไปมาสะดวก	กองช่าง

๕.๓ แผนงานเคหะและชุมชน (ต่อ)

ที่	โครงการ	วัตถุประสงค์	เป้าหมาย (ผลผลิตของโครงการ)	งบประมาณและที่ผ่านมา					ตัวชี้วัด (KPI)	ผลที่คาดว่าจะได้รับ	หน่วยงาน ที่รับผิดชอบ	
				๒๕๖๑ (บาท)	๒๕๖๒ (บาท)	๒๕๖๓ (บาท)	๒๕๖๔ (บาท)	๒๕๖๕ (บาท)				
๑๔๙	โครงการก่อสร้างถนนคอนกรีตเสริมเหล็ก ระหว่างหมู่บ้าน (บ้านโพนแพง ม.๑๙ - บ้านนาสวรรค์ ม.๑๔)	เพื่อก่อสร้างถนนคอนกรีตเสริมเหล็ก แทนถนนลูกรัง	ถนน คสล.กว้าง ๖.๐๐ เมตร ยาว ๑,๖๐๐.๐๐ เมตร หนา ๐.๑๕ เมตร	- (๖๐ :) (๕๙ :) (๕๘ :)	-	-	-	-	๕๐๐,๐๐๐ (ประมาณ ม.๑๙ เสนอ)	ความยาวถนนที่ก่อสร้าง	ประชาชน สัญจรไปมา สะดวก	กองช่าง
๑๕๐	โครงการก่อสร้างผนังคอนกรีตเสริมเหล็ก ป้องกันตลิ่งลำน้ำยาม บ้านโพนแพง ม.๑๙	เพื่อก่อสร้างผนังคอนกรีตเสริมเหล็ก ป้องกันตลิ่งลำน้ำยามพัง	ผนัง คสล. ความยาว ๕๐๐.๐๐ เมตร	- (๖๐ :) (๕๙ :) (๕๘ :)	-	-	-	-	๕๐๐,๐๐๐ (ประมาณ ม.๑๙ เสนอ)	ความยาวผนังคสล.ที่ก่อสร้าง	พื้นที่ริมฝั่งลำน้ำยามไม่พัง	กองช่าง
๑๕๑	โครงการวางท่อระบายน้ำคอนกรีตเสริมเหล็ก บ้านโพนแพง ม.๑๙ (ช่วงที่ ๑/ฝั่งทิศเหนือ)	เพื่อวางท่อระบายน้ำช่วยระบายน้ำไม่ให้ท่วมขัง	วางท่อระบายน้ำ ขนาด Ø ๑.๐๐ เมตร ยาว ๑.๐๐ เมตร ระยะทาง ๕๐๐.๐๐ เมตร (บ้านนางแก่นจันทร์ บุญกุล - ร้านค้านางสมคิด กำลิ่งบุญ/วัดจอมแจ้ง บ้านโพนแพง ม.๖)	- (๖๐ :) (๕๙ :) (๕๘ :)	-	-	-	-	๕๐๐,๐๐๐ (ประมาณ ม.๑๙ เสนอ)	ความยาวท่อระบายน้ำที่วาง	ประชาชน สัญจรไปมา สะดวก	กองช่าง
๑๕๒	โครงการวางท่อระบายน้ำคอนกรีตเสริมเหล็ก บ้านโพนแพง ม.๑๙ (ช่วงที่ ๒/ฝั่งทิศใต้)	เพื่อวางท่อระบายน้ำช่วยระบายน้ำไม่ให้ท่วมขัง	วางท่อระบายน้ำ ขนาด Ø ๑.๐๐ เมตร ยาว ๑.๐๐ เมตร ระยะทาง ๕๐๐.๐๐ เมตร (หน้าโรงเรียนบ้านโพนแพง - บ้านนายสมาน เหมือนยพรม)	- (๖๐ :) (๕๙ :) (๕๘ :)	-	-	-	-	๕๐๐,๐๐๐ (ประมาณ ม.๑๙ เสนอ)	ความยาวท่อระบายน้ำที่วาง	ประชาชน สัญจรไปมา สะดวก	กองช่าง

๕.๓ แผนงานเคหะและชุมชน (ต่อ)

ที่	โครงการ	วัตถุประสงค์	เป้าหมาย (ผลผลิตของโครงการ)	งบประมาณและที่ผ่านมา					ตัวชี้วัด (KPI)	ผลที่คาดว่าจะได้รับ	หน่วยงาน ที่รับผิดชอบ
				๒๕๖๑ (บาท)	๒๕๖๒ (บาท)	๒๕๖๓ (บาท)	๒๕๖๔ (บาท)	๒๕๖๕ (บาท)			
๑๕๓	โครงการก่อสร้างถนนคอนกรีตเสริมเหล็ก (คสล.) ภายในหมู่บ้าน ม.๒๐ (ยกมาจากแผนพัฒนาท้องถิ่นสี่ปีฯ)	เพื่อก่อสร้างถนนคอนกรีตเสริมเหล็กแทนถนนลูกรัง	ถนน คสล.กว้าง ๕.๐๐ เมตร ยาว ๒๕๒.๕๐ เมตร หนา ๐.๑๕ เมตร	๕๐๐,๐๐๐ (๖๐ :๕๐๐,๐๐๐) (๕๙ :) (๕๘ :) (ประชาคม ม.๒๐)	-	-	-	-	ความยาวถนนที่ก่อสร้าง	ประชาชน สัญจรไปมา สะดวก	กองช่าง
๑๕๔	โครงการก่อสร้างถนนคอนกรีตเสริมเหล็ก (คสล.) ภายในหมู่บ้านนาจาร์ใหม่พัฒนา ม.๒๐ (ยกมาจากแผนพัฒนาท้องถิ่นสี่ปีฯ)	เพื่อก่อสร้างถนนคอนกรีตเสริมเหล็กแทนถนนลูกรัง	ถนน คสล.กว้าง ๔.๐๐ เมตร ยาว ๒๔๒.๕๐ เมตร หนา ๐.๑๕ เมตร	๕๕๑,๐๐๐ (๖๐ :๕๐๐,๐๐๐) (๕๙ :) (๕๘ :) (ประชาคม ม.๒๐)	-	-	-	-	ความยาวถนนที่ก่อสร้าง	ประชาชน สัญจรไปมา สะดวก	กองช่าง
๑๕๕	โครงการก่อสร้างถนนคอนกรีตเสริมเหล็ก คุ่มฟ้าสีทอง บ้านนาจาร์ใหม่พัฒนา ม.๒๐ (สายที่ ๑)	เพื่อก่อสร้างถนนคอนกรีตเสริมเหล็กแทนถนนลูกรัง	ถนน คสล.กว้าง ๔.๐๐ เมตร ยาว ๑๐๗.๐๐ เมตร หนา ๐.๑๕ เมตร (บ้านนางประกาย ทาญจำปา - หน้าป่าคักดีสิทธิ์บ้านนาจาร์ฯ)	- (๖๐ :) (๕๙ :) (๕๘ :) (ประชาคม ม.๒๐ เสนอ)	-	๒๓๔,๐๐๐	-	-	ความยาวถนนที่ก่อสร้าง	ประชาชน สัญจรไปมา สะดวก	กองช่าง
๑๕๖	โครงการก่อสร้างถนนคอนกรีตเสริมเหล็ก คุ่มฟ้าสีทอง บ้านนาจาร์ใหม่พัฒนา ม.๒๐ (สายที่ ๒)	เพื่อก่อสร้างถนนคอนกรีตเสริมเหล็กแทนถนนลูกรัง	ถนน คสล.กว้าง ๔.๐๐ เมตร ยาว ๑๗๕.๐๐ เมตร หนา ๐.๑๕ เมตร (หน้าป่าคักดีสิทธิ์บ้านนาจาร์ฯ - บ้าน น.ส.เพียงฟ้า แก้วฝ่าย)	- (๖๐ :) (๕๙ :) (๕๘ :) (ประชาคม ม.๒๐ เสนอ)	-	๑๒๗,๐๐๐	๒๕๗,๕๐๐	-	ความยาวถนนที่ก่อสร้าง	ประชาชน สัญจรไปมา สะดวก	กองช่าง

๕.๓ แผนงานเคหะและชุมชน (ต่อ)

ที่	โครงการ	วัตถุประสงค์	เป้าหมาย (ผลผลิตของโครงการ)	งบประมาณและที่ผ่านมา					ตัวชี้วัด (KPI)	ผลที่คาดว่าจะได้รับ	หน่วยงาน ที่รับผิดชอบ
				๒๕๖๑ (บาท)	๒๕๖๒ (บาท)	๒๕๖๓ (บาท)	๒๕๖๔ (บาท)	๒๕๖๕ (บาท)			
๑๕๗	โครงการก่อสร้างรางระบายน้ำคอนกรีตเสริมเหล็ก คุ่มสามัคคีพัฒนา บ้านนาจารใหม่พัฒนา ม.๒๐	เพื่อก่อสร้างรางระบายน้ำช่วยระบายน้ำไม่ให้ท่วมขัง	รางระบายน้ำ คสล. ขนาดกว้าง ๐.๖๐ เมตร ลึก ๐.๖๐ เมตร ยาว ๓๐๐.๐๐ เมตร (สี่แยกหน้าโบสถ์ฯ - บ้านนางยุ นารี มาลาศิลป์)	- (๖๐ :) (๕๙ :) (๕๘ :)	-	-	-	๔๕๐,๐๐๐ (ประมาณ ม.๒๐ เสนอ)	ความยาวรางระบายน้ำที่ก่อสร้าง	ประชาชนสัญจรไปมาสะดวก	กองช่าง
๑๕๘	โครงการก่อสร้างถนนคอนกรีตเสริมเหล็ก ระหว่างหมู่บ้าน (บ้านนาจารใหม่พัฒนา ม.๒๐ - บ้านโนนสะอาด ม.๑๐)	เพื่อก่อสร้างถนนคอนกรีตเสริมเหล็ก แทนถนนลูกรัง	ถนน คสล.กว้าง ๖.๐๐ เมตร ยาว ๑,๕๐๐.๐๐ เมตร หนา ๐.๑๕ เมตร	- (๖๐ :) (๕๙ :) (๕๘ :)	๔๙๘,๐๐๐ (ประมาณ ม.๒๐ เสนอ)	๕๐๐,๐๐๐ (ประมาณ ม.๒๐ เสนอ)	๕๐๐,๐๐๐ (ประมาณ ม.๒๐ เสนอ)	๕๐๐,๐๐๐ (ประมาณ ม.๒๐ เสนอ)	ความยาวถนนที่ก่อสร้าง	ประชาชนสัญจรไปมาสะดวก	กองช่าง
๑๕๙	โครงการก่อสร้างถนนคอนกรีตเสริมเหล็ก คุ่มแสนสำราญ บ้านตาตโตใหม่พัฒนา ม.๒๑	เพื่อก่อสร้างถนนคอนกรีตเสริมเหล็ก แทนถนนลูกรัง	ถนน คสล.กว้าง ๕.๐๐ เมตร ยาว ๑๐๐.๐๐ เมตร หนา ๐.๑๕ เมตร (บ้านนายวิระภรณ์ คำทองไชย - บ้านนายเพียร กางทอง)	- (๖๐ :) (๕๙ :) (๕๘ :)	-	-	๒๗๕,๐๐๐ (ประมาณ ม.๒๑ เสนอ)	-	ความยาวถนนที่ก่อสร้าง	ประชาชนสัญจรไปมาสะดวก	กองช่าง
๑๖๐	โครงการก่อสร้างถนนลูกรังเพื่อการเกษตร บ้านตาตโตใหม่พัฒนา ม.๒๑	เพื่อก่อสร้างถนนลูกรังไปสู่พื้นที่การเกษตร	ถนนลูกรัง กว้าง ๔.๐๐ เมตร ยาว ๒,๐๐๐.๐๐ เมตร หนา เฉลี่ย ๐.๖๐ เมตร (บ้านนายชินกร เหลาแถว - บ้านนางภูมิจิตร์ เจ๊ะขาว)	- (๖๐ :) (๕๙ :) (๕๘ :)	-	-	-	๓๐๐,๐๐๐ (ประมาณ ม.๒๑ เสนอ)	ความยาวถนนที่ก่อสร้าง	การสัญจรและขนส่งผลผลิต การเกษตร สะดวกรวดเร็วขึ้น	กองช่าง

๕.๓ แผนงานเคหะและชุมชน (ต่อ)

ที่	โครงการ	วัตถุประสงค์	เป้าหมาย (ผลผลิตของโครงการ)	งบประมาณและที่ผ่านมา					ตัวชี้วัด (KPI)	ผลที่คาดว่าจะได้รับ	หน่วยงาน ที่รับผิดชอบ
				๒๕๖๑ (บาท)	๒๕๖๒ (บาท)	๒๕๖๓ (บาท)	๒๕๖๔ (บาท)	๒๕๖๕ (บาท)			
๑๖๑	โครงการก่อสร้างถนนคอนกรีตเสริมเหล็ก ระหว่างหมู่บ้าน (บ้านตาดโตนใหม่พัฒนา ม. ๒๑ - บ้านบะปาคา ม. ๔)	เพื่อก่อสร้างถนนคอนกรีตเสริมเหล็ก แทนถนนลูกรัง	ถนน คสล.กว้าง ๕.๐๐ เมตร ยาว ๕๐๐.๐๐ เมตร หนา ๐.๑๕ เมตร	- (๖๐ :) (๕๙ :) (๕๘ :)	-	๔๙๕,๐๐๐ (ประชาคม ม.๒๑ เสนอ)	๕๐๐,๐๐๐	๓๖๕,๐๐๐	ความยาวถนนที่ก่อสร้าง	ประชาชน สัญจรไปมา สะดวก	กองช่าง
๑๖๒	โครงการก่อสร้างถนนคอนกรีตเสริมเหล็ก บ้านตาดโตนใหม่พัฒนา ม.๒๑ - วัดป่าไร่	เพื่อก่อสร้างถนนคอนกรีตเสริมเหล็ก แทนถนนลูกรัง	ถนน คสล.กว้าง ๕.๐๐ เมตร ยาว ๗๐๐.๐๐ เมตร หนา ๐.๑๕ เมตร	- (๖๐ :) (๕๙ :) (๕๘ :)	-	-	-	๕๐๐,๐๐๐ (ประชาคม ม.๒๑ เสนอ)	ความยาวถนนที่ก่อสร้าง	ประชาชน สัญจรไปมา สะดวก	กองช่าง
๑๖๓	โครงการก่อสร้างรางระบายน้ำคอนกรีตเสริมเหล็ก คุ่มสุริยเดช - คุ่มเจริญพร บ้านตาดโตนใหม่พัฒนา ม. ๒๑	เพื่อก่อสร้างรางระบายน้ำช่วยระบายน้ำไม่ให้ท่วมขัง	รางระบายน้ำ คสล. ขนาดกว้าง ๐.๖๐ เมตร ลึก ๐.๖๐ เมตร ยาว ๔๒๕.๐๐ เมตร (บ้านนายพวงทอง ขุนทอง - บ้านนางก้านทอง การุญ)	- (๖๐ :) (๕๙ :) (๕๘ :)	-	-	-	๕๐๐,๐๐๐ (ประชาคม ม.๒๑ เสนอ)	ความยาวรางระบายน้ำที่ก่อสร้าง	ประชาชน สัญจรไปมา สะดวก	กองช่าง
๑๖๔	โครงการตกแต่งภายในห้องประชุมสภาเทศบาลตำบลหนองสนม (ยกมาจากแผนพัฒนาท้องถิ่นสี่ปีฯ)	เพื่อตกแต่งภายในห้องประชุมสภาเทศบาลตำบลหนองสนม	ตกแต่งภายในห้องประชุมสภาเทศบาลตำบลหนองสนมให้มีความเป็นสัดส่วนเหมาะสม	๙๐,๐๐๐ (๖๐ :) (๕๙ :) (๕๘ :)	-	-	-	-	จำนวนห้องที่ปรับปรุง	สำนักงาน เทศบาลตำบล หนองสนมมี ห้องประชุมที่ พร้อมในการ จัดการประชุม	กองช่าง

๕.๓ แผนงานเคหะและชุมชน (ต่อ)

ที่	โครงการ	วัตถุประสงค์	เป้าหมาย (ผลผลิตของโครงการ)	งบประมาณและที่ผ่านมา					ตัวชี้วัด (KPI)	ผลที่คาดว่าจะได้รับ	หน่วยงาน ที่รับผิดชอบ
				๒๕๖๑ (บาท)	๒๕๖๒ (บาท)	๒๕๖๓ (บาท)	๒๕๖๔ (บาท)	๒๕๖๕ (บาท)			
๑๖๕	โครงการก่อสร้างประตูรั้วสำนักงานเทศบาลตำบลหนองสนม (ยกมาจากแผนพัฒนาท้องถิ่นสี่ปีฯ)	เพื่อก่อสร้างประตูรั้วฯ แสดงขอบเขตชัดเจนและเพื่อความปลอดภัยในชีวิตและทรัพย์สิน	ประตูรั้ว ขนาดกว้าง ๑.๒๐ เมตร ยาว ๔.๕๐ เมตร จำนวน ๔ บาน (จำนวน ๒ ชุด)	๑๙๘,๐๐๐ (๖๐ :) (๕๙ :)	-	-	-	-	จำนวนประตูฯ ที่ก่อสร้าง	สำนักงานเทศบาลตำบลหนองสนมมีความปลอดภัยมากขึ้น	กองช่าง
๑๖๖	โครงการปรับปรุงอาคารสำนักงานเทศบาลตำบลหนองสนม (ยกมาจากแผนพัฒนาท้องถิ่นสี่ปีฯ)	เพื่อปรับปรุงห้องต่างๆ ให้เหมาะกับการปฏิบัติงานและอำนวยความสะดวกประชาชนผู้มาใช้บริการ	ปรับปรุงห้องภายในอาคารสำนักงานเทศบาลตำบลหนองสนมให้มีความเป็นสัดส่วนเหมาะสม	๑๑๕,๓๐๐ (๖๐ :) (๕๙ :) (๕๘ :)	-	-	-	-	จำนวนห้องที่ปรับปรุง	สำนักงานเทศบาลตำบลหนองสนมมีอาคารสถานที่พร้อมบริการประชาชน	กองช่าง
๑๖๗	โครงการก่อสร้างระบบประปาสำนักงานเทศบาลตำบลหนองสนม (ยกมาจากแผนพัฒนาท้องถิ่นสี่ปีฯ)	เพื่อก่อสร้างระบบประปामลิตน้ำอุปโภคภายในสำนักงานเทศบาล	ระบบประปา ขนาดหอบประปาสูง ๗.๘๐ เมตร	- (๖๐ :) (๕๙ :) (๕๘ :)	๒๖๙,๔๐๐	-	-	-	จำนวนระบบประปาที่ก่อสร้าง	สำนักงานเทศบาลตำบลหนองสนมมีอาคารสถานที่พร้อมบริการประชาชน	กองช่าง
๑๖๘	โครงการวางท่อระบายน้ำสำนักงานเทศบาลตำบลหนองสนม (ยกมาจากแผนพัฒนาท้องถิ่นสี่ปีฯ)	เพื่อวางท่อระบายน้ำช่วยระบายน้ำไม่ให้ท่วมขัง	วางท่อระบายน้ำ ขนาด Ø ๐.๓๐ เมตร ยาว ๑.๐๐ เมตร จำนวน ๒๙๖ ท่อน พร้อมบ่อพัก	- (๖๐ :) (๕๙ :) (๕๘ :)	๒๗๔,๐๐๐	-	-	-	ความยาวท่อระบายน้ำที่วาง	ประชาชนสัญจรไปมาสะดวก	กองช่าง

๕.๓ แผนงานเคหะและชุมชน (ต่อ)

ที่	โครงการ	วัตถุประสงค์	เป้าหมาย (ผลผลิตของโครงการ)	งบประมาณและที่ผ่านมา					ตัวชี้วัด (KPI)	ผลที่คาดว่าจะได้รับ	หน่วยงาน ที่รับผิดชอบ
				๒๕๖๑ (บาท)	๒๕๖๒ (บาท)	๒๕๖๓ (บาท)	๒๕๖๔ (บาท)	๒๕๖๕ (บาท)			
๑๖๙	โครงการก่อสร้างโรง จอดรถสำนักงาน เทศบาลตำบลหนอง สนม (ยกมาจาก แผนพัฒนาท้องถิ่นสี่ปีฯ)	เพื่อก่อสร้างโรงจอด รถสำหรับรถ สำนักงานและผู้มา ติดต่อราชการ	โรงจอดรถ ขนาดกว้าง ๖.๐๐ เมตร ยาว ๒๕.๐๐ เมตร สูง ๓.๐๐ เมตร	- (๖๐ :) (๕๙ :) (๕๘ :)	๒๐๕,๐๐๐	-	-	-	ความยาวโรง จอดรถที่ก่อสร้าง	สำนักงาน เทศบาลตำบล หนองสนมมี อาคารสถานที่ พร้อมบริการ ประชาชน	กองช่าง
๑๗๐	โครงการก่อสร้างป้าย ประชาสัมพันธ์ สำนักงานเทศบาล ตำบลหนองสนม (ยก มาจากแผนพัฒนา ท้องถิ่นสี่ปีฯ)	เพื่อก่อสร้างป้าย ประชาสัมพันธ์ ข่าวสารของทาง ราชการ	ป้ายประชาสัมพันธ์ขนาดกว้าง ๐.๖๐ เมตร ยาว ๒.๗๐ เมตร สูง ๒.๘๕ เมตร	- (๖๐ :) (๕๙ :) (๕๘ :)	๕๐,๐๐๐	-	-	-	จำนวนป้าย ประชาสัมพันธ์ ที่ก่อสร้าง	สำนักงาน เทศบาลตำบล หนองสนมมี อาคารสถานที่ พร้อมบริการ ประชาชน	กองช่าง
๑๗๑	โครงการก่อสร้างหอ พระพุทธรูปสำนักงาน เทศบาลตำบลหนอง สนม (ยกมาจาก แผนพัฒนาท้องถิ่นสี่ปีฯ)	เพื่อก่อสร้างหอ พระพุทธรูป สำนักงาน	หอพระพุทธรูป ขนาดกว้าง ๓.๐๐ เมตร ยาว ๓.๐๐ เมตร สูง ๔.๕๐ เมตร	- (๖๐ :) (๕๙ :) (๕๘ :)	๑๔๕,๐๐๐	-	-	-	จำนวนหอ พระพุทธรูปที่ ก่อสร้าง	ผู้ติดต่อราชการ เคารพต่อ สถานที่ราชการ และเป็นการ ส่งเสริม พระพุทธศาสนา	กองช่าง
๑๗๒	โครงการปรับปรุงห้อง นายกเทศมนตรี (ยก มาจากแผนพัฒนา ท้องถิ่นสี่ปีฯ)	เพื่อปรับปรุงห้อง นายกเทศมนตรีให้มี เหมาะสมต่อการ ปฏิบัติงานมากขึ้น	ปรับปรุงห้อง ขนาดกว้าง ๖.๐๐ เมตร ยาว ๖.๐๐ เมตร สูง ๓.๐๐ เมตร	- (๖๐ :) (๕๙ :) (๕๘ :)	๑๘๐,๐๐๐	-	-	-	จำนวนห้องที่ ปรับปรุง	ผู้มาติดต่อ ราชการมีความ พึงพอใจ	กองช่าง

๕.๓ แผนงานเคหะและชุมชน (ต่อ)

ที่	โครงการ	วัตถุประสงค์	เป้าหมาย (ผลผลิตของโครงการ)	งบประมาณและที่ผ่านมา					ตัวชี้วัด (KPI)	ผลที่คาดว่าจะได้รับ	หน่วยงาน ที่รับผิดชอบ
				๒๕๖๑ (บาท)	๒๕๖๒ (บาท)	๒๕๖๓ (บาท)	๒๕๖๔ (บาท)	๒๕๖๕ (บาท)			
๑๗๓	โครงการปรับปรุงห้อง ปลัดเทศบาล (ยกมา จากแผนพัฒนา ท้องถิ่นสี่ปีฯ)	เพื่อปรับปรุงห้อง ปลัดเทศบาลให้มี เหมาะสมต่อการ ปฏิบัติงานมากขึ้น	ปรับปรุงห้อง ขนาดกว้าง ๔.๐๐ เมตร ยาว ๖.๐๐ เมตร สูง ๓.๐๐ เมตร	- (๖๐ :) (๕๙ :) (๕๘ :)	๑๓๐,๐๐๐	-	-	-	จำนวนห้องที่ ปรับปรุง	ผู้มาติดต่อ ราชการมีความ พึงพอใจ	กองช่าง
๑๗๔	โครงการก่อสร้างป้อม ยามสำนักงานเทศบาล ตำบลหนองสนม	เพื่อก่อสร้างป้อมยาม ในการรักษาความ สงบเรียบร้อยของ สำนักงานเทศบาล ตำบลหนองสนม	ป้อมยาม ขนาดกว้าง ๓.๐๐ เมตร ยาว ๓.๐๐ เมตร	-	-	๓๐๐,๐๐๐	-	-	จำนวนป้อม ยามที่ก่อสร้าง	สำนักงาน เทศบาลตำบล หนองสนมมี ความปลอดภัย มากขึ้น	กองช่าง
๑๗๕	โครงการปรับปรุงภูมิ ทัศน์สำนักงาน เทศบาลตำบลหนอง สนม	เพื่อปรับปรุงภูมิทัศน์ สำนักงานเทศบาล ตำบลหนองสนม	ภูมิทัศน์รอบสำนักงาน เทศบาลตำบลหนองสนม	- (๖๐ :) (๕๙ :) (๕๘ :)	-	๑๐๐,๐๐๐	๑๐๐,๐๐๐	๑๐๐,๐๐๐	จำนวน สำนักงานที่ ได้รับการ ปรับปรุง	ประชาชนใน ตำบลหนอง สนมและผู้มา ใช้บริการมี ความพึงพอใจ	กองช่าง
๑๗๖	โครงการก่อสร้าง สวนสาธารณะ	เพื่อก่อสร้าง สวนสาธารณะ ประจำตำบลหนอง สนม	สวนสาธารณะบริเวณหน้า สำนักงานเทศบาลตำบล หนองสนม	- (๖๐ :) (๕๙ :) (๕๘ :)	-	-	-	๑,๐๐๐,๐๐๐	จำนวน สวนสาธารณะ	ประชาชนใน ตำบลหนอง สนมและผู้ สัญจรไปมามี สถานที่พักผ่อน	กองช่าง

๕.๓ แผนงานเคหะและชุมชน (ต่อ)

ที่	โครงการ	วัตถุประสงค์	เป้าหมาย (ผลผลิตของโครงการ)	งบประมาณและที่ผ่านมา					ตัวชี้วัด (KPI)	ผลที่คาดว่าจะได้รับ	หน่วยงาน ที่รับผิดชอบ
				๒๕๖๑ (บาท)	๒๕๖๒ (บาท)	๒๕๖๓ (บาท)	๒๕๖๔ (บาท)	๒๕๖๕ (บาท)			
๑๗๗	โครงการก่อสร้างรั้ว สำนักงานเทศบาล ตำบลหนองสนม	เพื่อก่อสร้างต่อเติม รั้วด้านหน้าสำนักงาน ให้มีความแข็งแรง มั่นคง	ต่อเติมรั้ว ขนาดความยาว ๓๐ เมตร	- (๖๐ :) (๕๙ :) (๕๘ :)	-	๑๑๐,๐๐๐	-	-	ความยาวถนน ที่ก่อสร้าง	สำนักงาน เทศบาลตำบล หนองสนมมี ความปลอดภัย มากขึ้น	กองช่าง
๑๗๘	โครงการก่อสร้าง ห้องน้ำสาธารณะ	เพื่อก่อสร้างห้องน้ำ สาธารณะรองรับ ประชาชนผู้มาติดต่อ ราชการและผู้สัญจร ไปมา	ห้องน้ำ ขนาดความกว้าง ๔.๒๐ เมตร ยาว ๖.๐๐ เมตร	- (๖๐ :) (๕๙ :) (๕๘ :)	-	๔๓๙,๐๐๐	-	-	จำนวนห้องน้ำ ที่ก่อสร้าง	มีห้องน้ำ ให้บริการ ประชาชนผู้มา ติดต่อราชการ และผู้สัญจรไป มา	กองช่าง
๑๗๙	โครงการก่อสร้าง ห้องน้ำสำนักงาน เทศบาลตำบลหนอง สนม	เพื่อก่อสร้างห้องน้ำ สำนักงานรองรับ พนักงานเจ้าหน้าที่ และประชาชนผู้มา ติดต่อราชการ	ห้องน้ำ ขนาดความกว้าง ๑.๕๐ เมตร ยาว ๓.๐๐ เมตร	- (๖๐ :๓๐๐,๐๐๐) (๕๙ :) (๕๘ :)	-	๑๑๗,๐๐๐	-	-	จำนวนห้องน้ำ ที่ก่อสร้าง	มีห้องน้ำ ให้บริการ ประชาชนผู้มา ติดต่อราชการ	กองช่าง
๑๘๐	โครงการก่อสร้างโรง จอดรถสำนักงาน เทศบาลตำบลหนอง สนม (หลังที่ ๒)	เพื่อก่อสร้างโรงจอด รถสำหรับรถ สำนักงานและผู้มา ติดต่อราชการ	โรงจอดรถ ขนาดกว้าง ๖.๐๐ เมตร ยาว ๓๐.๐๐ เมตร	- (๖๐ :) (๕๙ :) (๕๘ :)	-	๒๔๐,๐๐๐	-	-	ความยาวโรง จอดรถที่ก่อสร้าง	สำนักงาน เทศบาลตำบล หนองสนมมี อาคารสถานที่ พร้อมบริการ ประชาชน	กองช่าง

๕.๓ แผนงานเคหะและชุมชน (ต่อ)

ที่	โครงการ	วัตถุประสงค์	เป้าหมาย (ผลผลิตของโครงการ)	งบประมาณและที่ผ่านมา					ตัวชี้วัด (KPI)	ผลที่คาดว่าจะได้รับ	หน่วยงาน ที่รับผิดชอบ
				๒๕๖๑ (บาท)	๒๕๖๒ (บาท)	๒๕๖๓ (บาท)	๒๕๖๔ (บาท)	๒๕๖๕ (บาท)			
๑๘๑	โครงการก่อสร้างโรง อาหารสำนักงาน เทศบาลตำบลหนอง สนม	เพื่อก่อสร้างโรง อาหารรองรับ พนักงานเจ้าหน้าที่ และผู้มาเยี่ยมเยียน	อาคาร กว้าง ๖ เมตร ยาว ๑๑ เมตร	- (๖๐ :) (๕๙ :) (๕๘ :)	-	๔๙๒,๐๐๐	-	-	จำนวนโรง อาหารที่ก่อสร้าง	สำนักงานมี ความเป็น สัดส่วนและถูก สุลักษณะ	กองช่าง
๑๘๒	โครงการบำรุงรักษา และซ่อมแซมที่ดินและ สิ่งก่อสร้างของเทศบาล	เพื่อบำรุงรักษาและ ซ่อมแซมที่ดินและ สิ่งก่อสร้างของ เทศบาลที่ชำรุด เสียหาย	ที่ดินและสิ่งก่อสร้างของ ทต. หนองสนม	๕,๐๐๐,๐๐๐ (๖๐ :๕,๐๐๐,๐๐๐) (๕๙ :๕,๐๐๐,๐๐๐) (๕๘ :๒,๐๐๐,๐๐๐)	๕,๐๐๐,๐๐๐	๕,๐๐๐,๐๐๐	๕,๐๐๐,๐๐๐	๕,๐๐๐,๐๐๐	จำนวนหมู่บ้าน ที่ได้รับบริการ	ประชาชนมี คุณภาพชีวิตที่ดี	กองช่าง
โครงการที่อุดหนุนองค์กรปกครองส่วนท้องถิ่น ส่วนราชการ รัฐวิสาหกิจ องค์กรประชาชน											
๑๘๓	โครงการขยายเขต ไฟฟ้าเพื่อการเกษตร บ้านบะนกทา ม.๑ (สายที่ ๑)	เพื่อขยายเขตไฟฟ้า ให้ทั่วถึงประชาชนใน พื้นที่การเกษตร	ขยายเขตไฟฟ้า ความยาว ๕๓๐.๐๐ เมตร (โรงจ่ายบ้านนาสวรรค์ ม.๑๔ - ป่าช้าบ้านบะนกทา ม.๑)	- (๖๐ :) (๕๙ :) (๕๘ :)	๑๓๐,๐๐๐	-	-	-	ความยาวเขต ไฟฟ้าที่ขยาย	ประชาชนมี คุณภาพชีวิตที่ดี	กองช่าง, กฟภ.สาขา อ.วานร นิวาส
๑๘๔	โครงการขยายเขต ไฟฟ้าเพื่อการเกษตร บ้านบะนกทา ม.๑ (สายที่ ๒)	เพื่อขยายเขตไฟฟ้า ให้ทั่วถึงประชาชนใน พื้นที่การเกษตร	ขยายเขตไฟฟ้า ความยาว ๑,๐๐๐.๐๐ เมตร (บ้านนายพลตา อัครจันทร์ - ท้ายหมู่บ้านบะนกทา ม.๑)	- (๖๐ :) (๕๙ :) (๕๘ :)	-	-	๕๐๐,๐๐๐	-	ความยาวเขต ไฟฟ้าที่ขยาย	ประชาชนมี คุณภาพชีวิตที่ดี	กองช่าง, กฟภ.สาขา อ.วานร นิวาส
๑๘๕	โครงการติดตั้งไฟฟ้า ส่องสว่างภายใน หมู่บ้าน บ้านบะนกทา ม.๑	เพื่อติดตั้งไฟฟ้าส่อง สว่างให้ทั่วถึงภายใน หมู่บ้าน	ติดตั้งไฟฟ้าส่องสว่าง รอบ หมู่บ้าน	- (๖๐ :) (๕๙ :) (๕๘ :)	-	-	-	๓๐๐,๐๐๐	จำนวนจุดที่ ติดตั้งไฟฟ้าส่อง สว่าง	ประชาชนมี คุณภาพชีวิตที่ดี	กองช่าง, กฟภ.สาขา อ.วานร นิวาส

๕.๓ แผนงานเคหะและชุมชน (ต่อ)

ที่	โครงการ	วัตถุประสงค์	เป้าหมาย (ผลผลิตของโครงการ)	งบประมาณและที่ผ่านมา					ตัวชี้วัด (KPI)	ผลที่คาดว่าจะได้รับ	หน่วยงาน ที่รับผิดชอบ
				๒๕๖๑ (บาท)	๒๕๖๒ (บาท)	๒๕๖๓ (บาท)	๒๕๖๔ (บาท)	๒๕๖๕ (บาท)			
๑๘๖	โครงการขยายเขตไฟฟ้าเพื่อการเกษตร บ้านตาดโตน ม.๒	เพื่อขยายเขตไฟฟ้าให้ทั่วถึงประชาชนในพื้นที่การเกษตร	ขยายเขตไฟฟ้า ความยาว ๑,๗๐๐.๐๐ เมตร (นายนายสามารถ กางทอง - นางนางสาวประไพวัลย์ อนุศาสน์)	- (๖๐ :) (๕๙ :) (๕๘ :)	๕๕๐,๐๐๐ (ประชาคม ม.๒ เสนอ)	๕๕๐,๐๐๐ (ประชาคม ม.๒ เสนอ)	-	-	ความยาวเขตไฟฟ้าที่ขยาย	ประชาชนมีคุณภาพชีวิตที่ดี	กองช่าง, กฟภ.สาขา อ.วานร นิวาส
๑๘๗	โครงการขยายเขตไฟฟ้าภายในหมู่บ้าน บ้านตาดโตน ม.๒	เพื่อขยายเขตไฟฟ้าและแก้ปัญหาแรงดันไฟฟ้าตกให้ประชาชนได้ใช้ไฟฟ้าได้ทั่วถึงทุกครัวเรือน	ขยายเขตไฟฟ้า ความยาว ๑,๐๐๐.๐๐ เมตร	- (๖๐ :) (๕๙ :) (๕๘ :)	๖๐,๐๐๐ (ประชาคม ม.๒ เสนอ)	๑๐๐,๐๐๐ (ประชาคม ม.๒ เสนอ)	๑๐๐,๐๐๐ (ประชาคม ม.๒ เสนอ)	๑๐๐,๐๐๐ (ประชาคม ม.๒ เสนอ)	ความยาวเขตไฟฟ้าที่ขยาย	ประชาชนมีคุณภาพชีวิตที่ดี	กองช่าง, กฟภ.สาขา อ.วานร นิวาส
๑๘๘	โครงการขยายเขตไฟฟ้าเพื่อการเกษตร ม.๓ (ยกมาจากแผนพัฒนาท้องถิ่นสี่ปีฯ)	เพื่อขยายเขตไฟฟ้าให้ทั่วถึงประชาชนในพื้นที่การเกษตร	ขยายเขตไฟฟ้า ความยาว ๑,๐๐๐ เมตร	๕๐๐,๐๐๐ (๖๐ :๕๐๐,๐๐๐) (๕๙ :) (๕๘ :)	- (ประชาคม ม.๓ เสนอ)	- (ประชาคม ม.๓ เสนอ)	-	-	ความยาวเขตไฟฟ้าที่ขยาย	ประชาชนมีคุณภาพชีวิตที่ดี	กองช่าง, กฟภ.สาขา อ.วานร นิวาส
๑๘๙	โครงการขยายเขตไฟฟ้าภายในหมู่บ้าน บ้านน้ำบุน ม.๓	เพื่อขยายเขตไฟฟ้าให้ทั่วถึงประชาชนภายในหมู่บ้าน	ขยายเขตไฟฟ้า ความยาว ๑,๐๐๐.๐๐ เมตร	- (๖๐ :) (๕๙ :) (๕๘ :)	- (ประชาคม ม.๓ เสนอ)	- (ประชาคม ม.๓ เสนอ)	๑๐๐,๐๐๐ (ประชาคม ม.๓ เสนอ)	๑๐๐,๐๐๐ (ประชาคม ม.๓ เสนอ)	ความยาวเขตไฟฟ้าที่ขยาย	ประชาชนมีคุณภาพชีวิตที่ดี	กองช่าง, กฟภ.สาขา อ.วานร นิวาส
๑๙๐	โครงการขยายเขตไฟฟ้าเพื่อการเกษตร บ้านน้ำบุน ม.๓ (สายที่ ๑)	เพื่อขยายเขตไฟฟ้าให้ทั่วถึงประชาชนในพื้นที่การเกษตร	ขยายเขตไฟฟ้า ความยาว ๒,๕๐๐.๐๐ เมตร (ทำบ้านน้ำบุนไปทางบ้านใหม่พัฒนา ม.๑๘ - นายนายสาว อัมวงศ์)	- (๖๐ :) (๕๙ :) (๕๘ :)	๗๒๐,๐๐๐ (ประชาคม ม.๓ เสนอ)	- (ประชาคม ม.๓ เสนอ)	-	-	ความยาวเขตไฟฟ้าที่ขยาย	ประชาชนมีคุณภาพชีวิตที่ดี	กองช่าง, กฟภ.สาขา อ.วานร นิวาส

๕.๓ แผนงานเคหะและชุมชน (ต่อ)

ที่	โครงการ	วัตถุประสงค์	เป้าหมาย (ผลผลิตของโครงการ)	งบประมาณและที่ผ่านมา					ตัวชี้วัด (KPI)	ผลที่คาดว่าจะได้รับ	หน่วยงาน ที่รับผิดชอบ
				๒๕๖๑ (บาท)	๒๕๖๒ (บาท)	๒๕๖๓ (บาท)	๒๕๖๔ (บาท)	๒๕๖๕ (บาท)			
๑๙๑	โครงการขยายเขตไฟฟ้าเพื่อการเกษตร บ้านน้ำบุน ม.๓ (สายที่ ๒)	เพื่อขยายเขตไฟฟ้าให้ทั่วถึงประชาชนในพื้นที่การเกษตร	ขยายเขตไฟฟ้า ความยาว ๑,๐๐๐.๐๐ เมตร (ทำบ้านน้ำบุนไปทางบ้านหนองสนม ม.๕ - นานายสีดา แรกเรียง)	- (๖๐ :) (๕๙ :) (๕๘ :)	๒๕๐,๐๐๐ (ประชาคม ม.๓ เสนอ)	-	-	-	ความยาวเขตไฟฟ้าที่ขยาย	ประชาชนมีคุณภาพชีวิตที่ดี	กองช่าง, กฟภ.สาขา อ.วานร นิवास
๑๙๒	โครงการขยายเขตไฟฟ้าเพื่อการเกษตร บ้านปะปาคา ม.๔ (สายที่ ๑)	เพื่อขยายเขตไฟฟ้าให้ทั่วถึงประชาชนในพื้นที่การเกษตร	ขยายเขตไฟฟ้า ความยาว ๒,๐๐๐.๐๐ เมตร (ทำบ้านปะปาคาไปทางบ้านคำหมูน - สุดเขตตำบลหนองสนม)	- (๖๐ :) (๕๙ :) (๕๘ :)	-	-	๕๐๐,๐๐๐ (ประชาคม ม.๔ เสนอ)	๕๐๐,๐๐๐ (ประชาคม ม.๔ เสนอ)	ความยาวเขตไฟฟ้าที่ขยาย	ประชาชนมีคุณภาพชีวิตที่ดี	กองช่าง, กฟภ.สาขา อ.วานร นิवास
๑๙๓	โครงการขยายเขตไฟฟ้าเพื่อการเกษตร บ้านปะปาคา ม.๔ (สายที่ ๒)	เพื่อขยายเขตไฟฟ้าให้ทั่วถึงประชาชนในพื้นที่การเกษตร	ขยายเขตไฟฟ้า ความยาว ๒,๐๐๐.๐๐ เมตร (ทำบ้านปะปาคา - วัดป่าโคกกระโดน)	- (๖๐ :) (๕๙ :) (๕๘ :)	-	-	-	๕๐๐,๐๐๐ (ประชาคม ม.๔ เสนอ)	ความยาวเขตไฟฟ้าที่ขยาย	ประชาชนมีคุณภาพชีวิตที่ดี	กองช่าง, กฟภ.สาขา อ.วานร นิवास
๑๙๔	โครงการขยายเขตไฟฟ้าเพื่อการเกษตร บ้านปะปาคา ม.๔ (สายที่ ๓)	เพื่อขยายเขตไฟฟ้าให้ทั่วถึงประชาชนในพื้นที่การเกษตร	ขยายเขตไฟฟ้า ความยาว ๑,๐๐๐.๐๐ เมตร (ทำบ้านไปทางบ้านนาจารย์ใหม่พัฒนา ม.๒๐ - นานายสุวิทย์ มาตราราช/โนนวัดเก่า)	- (๖๐ :) (๕๙ :) (๕๘ :)	-	-	-	๕๐๐,๐๐๐ (ประชาคม ม.๔ เสนอ)	ความยาวเขตไฟฟ้าที่ขยาย	ประชาชนมีคุณภาพชีวิตที่ดี	กองช่าง, กฟภ.สาขา อ.วานร นิवास
๑๙๕	โครงการขยายเขตไฟฟ้าภายในหมู่บ้าน บ้านปะปาคา ม.๔	เพื่อขยายเขตไฟฟ้าให้ทั่วถึงประชาชนภายในหมู่บ้าน	ขยายเขตไฟฟ้า ความยาว ๑,๐๐๐.๐๐ เมตร	- (๖๐ :) (๕๙ :) (๕๘ :)	๔๐,๐๐๐ (ประชาคม ม.๔ เสนอ)	๑๐๐,๐๐๐ (ประชาคม ม.๔ เสนอ)	๑๐๐,๐๐๐ (ประชาคม ม.๔ เสนอ)	๑๐๐,๐๐๐ (ประชาคม ม.๔ เสนอ)	ความยาวเขตไฟฟ้าที่ขยาย	ประชาชนมีคุณภาพชีวิตที่ดี	กองช่าง, กฟภ.สาขา อ.วานร นิवास

๕.๓ แผนงานเคหะและชุมชน (ต่อ)

ที่	โครงการ	วัตถุประสงค์	เป้าหมาย (ผลผลิตของโครงการ)	งบประมาณและที่ผ่านมา					ตัวชี้วัด (KPI)	ผลที่คาดว่าจะได้รับ	หน่วยงาน ที่รับผิดชอบ
				๒๕๖๑ (บาท)	๒๕๖๒ (บาท)	๒๕๖๓ (บาท)	๒๕๖๔ (บาท)	๒๕๖๕ (บาท)			
๑๙๖	โครงการขยายเขตไฟฟ้าภายในหมู่บ้าน บ้านหนองสนม ม.๕	เพื่อขยายเขตไฟฟ้าให้ทั่วถึงประชาชนภายในหมู่บ้าน	ขยายเขตไฟฟ้า ความยาว ๑,๐๐๐.๐๐ เมตร	- (๖๐ :) (๕๙ :) (๕๘ :)	-	๑๐๐,๐๐๐ (ประชาคม ม.๕ เสนอ)	๑๐๐,๐๐๐ (ประชาคม ม.๕ เสนอ)	๑๐๐,๐๐๐ (ประชาคม ม.๕ เสนอ)	ความยาวเขตไฟฟ้าที่ขยาย	ประชาชนมีคุณภาพชีวิตที่ดี	กองช่าง, กฟภ.สาขา อ.วานร นิวาส
๑๙๗	โครงการขยายเขตไฟฟ้าเพื่อการเกษตร บ้านหนองสนม ม.๕ - บ้านน้ำบุน ม.๓	เพื่อขยายเขตไฟฟ้าให้ทั่วถึงประชาชนในพื้นที่การเกษตร	ขยายเขตไฟฟ้า ความยาว ๕,๐๐๐.๐๐ เมตร (ท้ายบ้านหนองสนม ม.๕ - บ้านน้ำบุน ม.๓)	- (๖๐ :) (๕๙ :) (๕๘ :)	-	๕๐๐,๐๐๐ (ประชาคม ม.๕ เสนอ)	๕๐๐,๐๐๐ (ประชาคม ม.๕ เสนอ)	๕๐๐,๐๐๐ (ประชาคม ม.๕ เสนอ)	ความยาวเขตไฟฟ้าที่ขยาย	ประชาชนมีคุณภาพชีวิตที่ดี	กองช่าง, กฟภ.สาขา อ.วานร นิวาส
๑๙๘	โครงการติดตั้งไฟฟ้าส่องสว่างภายในหมู่บ้าน บ้านโพนแพง ม.๖	เพื่อติดตั้งไฟฟ้าส่องสว่างให้ทั่วถึงภายในหมู่บ้าน	ติดตั้งไฟฟ้าส่องสว่าง รอบหมู่บ้าน	- (๖๐ :) (๕๙ :) (๕๘ :)	-	-	-	๓๐๐,๐๐๐ (ประชาคม ม.๕ เสนอ)	จำนวนจุดที่ติดตั้งไฟฟ้าส่องสว่าง	ประชาชนมีคุณภาพชีวิตที่ดี	กองช่าง, กฟภ.สาขา อ.วานร นิวาส
๑๙๙	โครงการขยายเขตไฟฟ้าเพื่อการเกษตร บ้านนาจารย์ ม.๗	เพื่อขยายเขตไฟฟ้าให้ทั่วถึงประชาชนในพื้นที่การเกษตร	ขยายเขตไฟฟ้า ความยาว ๒,๐๐๐.๐๐ เมตร (โรงเรียนบ้านนาจารย์ - นานายนาลิน เป็งคำภา)	- (๖๐ :) (๕๙ :) (๕๘ :)	-	-	๕๐๐,๐๐๐ (ประชาคม ม.๗ เสนอ)	๕๐๐,๐๐๐ (ประชาคม ม.๗ เสนอ)	ความยาวเขตไฟฟ้าที่ขยาย	ประชาชนมีคุณภาพชีวิตที่ดี	กองช่าง, กฟภ.สาขา อ.วานร นิวาส
๒๐๐	โครงการติดตั้งไฟฟ้าส่องสว่างภายในหมู่บ้าน บ้านนาจารย์ ม.๗	เพื่อติดตั้งไฟฟ้าส่องสว่างให้ทั่วถึงภายในหมู่บ้าน	ติดตั้งไฟฟ้าส่องสว่าง รอบหมู่บ้าน	- (๖๐ :) (๕๙ :) (๕๘ :)	-	-	-	๓๐๐,๐๐๐ (ประชาคม ม.๗ เสนอ)	จำนวนจุดที่ติดตั้งไฟฟ้าส่องสว่าง	ประชาชนมีคุณภาพชีวิตที่ดี	กองช่าง, กฟภ.สาขา อ.วานร นิวาส

๕.๓ แผนงานเคหะและชุมชน (ต่อ)

ที่	โครงการ	วัตถุประสงค์	เป้าหมาย (ผลผลิตของโครงการ)	งบประมาณและที่ผ่านมา					ตัวชี้วัด (KPI)	ผลที่คาดว่าจะได้รับ	หน่วยงาน ที่รับผิดชอบ
				๒๕๖๑ (บาท)	๒๕๖๒ (บาท)	๒๕๖๓ (บาท)	๒๕๖๔ (บาท)	๒๕๖๕ (บาท)			
๒๐๑	โครงการขยายเขตไฟฟ้าเพื่อการเกษตร บ้านโนนชนะสังคม ม.๘ (ยกมาจากแผนพัฒนาท้องถิ่นสี่ปี)	เพื่อขยายเขตไฟฟ้าให้ทั่วถึงประชาชนในพื้นที่การเกษตร	ขยายเขตไฟฟ้า ความยาว ๙๕๐ เมตร	๒๕๐,๐๐๐ (๖๐ :) (๕๙ :) (๕๘ :) (ประมาณ ม.๘ เสนอ)	-	-	-	-	ความยาวเขตไฟฟ้าที่ขยาย	ประชาชนมีคุณภาพชีวิตที่ดี	กองช่าง, กฟภ.สาขา อ.วานร นิวาส
๒๐๒	โครงการขยายเขตไฟฟ้าเพื่อการเกษตร บ้านโนนชนะสังคม ม.๘ (สายที่ ๑)	เพื่อขยายเขตไฟฟ้าให้ทั่วถึงประชาชนในพื้นที่การเกษตร	ขยายเขตไฟฟ้า ความยาว ๒,๐๐๐.๐๐ เมตร (ทำบ้านโนนชนะสังคม ม.๘ - บ้านหนองสนม ม.๕)	- (๖๐ :) (๕๙ :) (๕๘ :)	-	-	๕๐๐,๐๐๐ (ประมาณ ม.๘ เสนอ)	๕๐๐,๐๐๐ (ประมาณ ม.๘ เสนอ)	ความยาวเขตไฟฟ้าที่ขยาย	ประชาชนมีคุณภาพชีวิตที่ดี	กองช่าง, กฟภ.สาขา อ.วานร นิวาส
๒๐๓	โครงการขยายเขตไฟฟ้าเพื่อการเกษตร บ้านโนนชนะสังคม ม.๘ (สายที่ ๒)	เพื่อขยายเขตไฟฟ้าให้ทั่วถึงประชาชนในพื้นที่การเกษตร	ขยายเขตไฟฟ้า ความยาว ๕๐๐.๐๐ เมตร (ทำบ้านโนนชนะสังคม ม.๘ - วัดป่าบ้านโนนชนะสังคม)	- (๖๐ :) (๕๙ :) (๕๘ :)	-	-	-	๓๕๐,๐๐๐ (ประมาณ ม.๘ เสนอ)	ความยาวเขตไฟฟ้าที่ขยาย	ประชาชนมีคุณภาพชีวิตที่ดี	กองช่าง, กฟภ.สาขา อ.วานร นิวาส
๒๐๔	โครงการขยายเขตไฟฟ้าเพื่อการเกษตร บ้านทุ่งโพธิ์ ม.๙ (สายที่ ๑)	เพื่อขยายเขตไฟฟ้าให้ทั่วถึงประชาชนในพื้นที่การเกษตร	ขยายเขตไฟฟ้า ความยาว ๒,๐๐๐.๐๐ เมตร (บ้านนายดาบชัย บุญไพโรจน์/บ้านทุ่งโพธิ์ ม.๙ - บ้านนาคอย ม.๑๓)	- (๖๐ :) (๕๙ :) (๕๘ :)	-	-	๕๐๐,๐๐๐ (ประมาณ ม.๙ เสนอ)	๕๐๐,๐๐๐ (ประมาณ ม.๙ เสนอ)	ความยาวเขตไฟฟ้าที่ขยาย	ประชาชนมีคุณภาพชีวิตที่ดี	กองช่าง, กฟภ.สาขา อ.วานร นิวาส
๒๐๕	โครงการขยายเขตไฟฟ้าเพื่อการเกษตร บ้านทุ่งโพธิ์ ม.๙ (สายที่ ๒)	เพื่อขยายเขตไฟฟ้าให้ทั่วถึงประชาชนในพื้นที่การเกษตร	ขยายเขตไฟฟ้า ความยาว ๑,๐๐๐๐.๐๐ เมตร (นายไวพจน์ ฮาบสุวรรณ-นายสม ปัญญาเฉียบ)	- (๖๐ :) (๕๙ :) (๕๘ :)	-	-	-	๕๐๐,๐๐๐ (ประมาณ ม.๙ เสนอ)	ความยาวเขตไฟฟ้าที่ขยาย	ประชาชนมีคุณภาพชีวิตที่ดี	กองช่าง, กฟภ.สาขา อ.วานร นิวาส

๕.๓ แผนงานเคหะและชุมชน (ต่อ)

ที่	โครงการ	วัตถุประสงค์	เป้าหมาย (ผลผลิตของโครงการ)	งบประมาณและที่ผ่านมา					ตัวชี้วัด (KPI)	ผลที่คาดว่าจะได้รับ	หน่วยงาน ที่รับผิดชอบ
				๒๕๖๑ (บาท)	๒๕๖๒ (บาท)	๒๕๖๓ (บาท)	๒๕๖๔ (บาท)	๒๕๖๕ (บาท)			
๒๐๖	โครงการขยายเขตไฟฟ้าภายในหมู่บ้าน บ้านโนนสะอาด ม.๑๐	เพื่อขยายเขตไฟฟ้าให้ทั่วถึงประชาชนภายในหมู่บ้าน	ขยายเขตไฟฟ้า ความยาว ๑,๐๐๐.๐๐ เมตร	- (๖๐ :) (๕๙ :) (๕๘ :)	-	๑๐๐,๐๐๐ (ประมาณ ม.๑๐ เสนอ)	๑๐๐,๐๐๐ (ประมาณ ม.๑๐ เสนอ)	๑๐๐,๐๐๐ (ประมาณ ม.๑๐ เสนอ)	ความยาวเขตไฟฟ้าที่ขยาย	ประชาชนมีคุณภาพชีวิตที่ดี	กองช่าง, กฟภ.สาขา อ.วานร นิวาส
๒๐๗	โครงการขยายเขตไฟฟ้าเพื่อการเกษตร บ้านโนนสะอาด ม.๑๐ (สายที่ ๑)	เพื่อขยายเขตไฟฟ้าให้ทั่วถึงประชาชนในพื้นที่การเกษตร	ขยายเขตไฟฟ้า ความยาว ๑,๐๐๐.๐๐ เมตร (ทำยบ้านโนนสะอาด ม.๑๐ - บ้านนาจารใหม่พัฒนา ม.๒๐)	- (๖๐ :) (๕๙ :) (๕๘ :)	-	- (ประมาณ ม.๑๐ เสนอ)	๕๐๐,๐๐๐ (ประมาณ ม.๑๐ เสนอ)	-	ความยาวเขตไฟฟ้าที่ขยาย	ประชาชนมีคุณภาพชีวิตที่ดี	กองช่าง, กฟภ.สาขา อ.วานร นิวาส
๒๐๘	โครงการขยายเขตไฟฟ้าเพื่อการเกษตร บ้านโนนสะอาด ม.๑๐ (สายที่ ๒)	เพื่อขยายเขตไฟฟ้าให้ทั่วถึงประชาชนในพื้นที่การเกษตร	ขยายเขตไฟฟ้า ความยาว ๑,๕๐๐.๐๐ เมตร (ทำยบ้านโนนสะอาด ม.๑๐/ บ้านนายทักลิต คำปิตะ - บ้านคิม ม.๖ ต.โพนแพง)	- (๖๐ :) (๕๙ :) (๕๘ :)	-	-	-	๖๐๐,๐๐๐ (ประมาณ ม.๑๐ เสนอ)	ความยาวเขตไฟฟ้าที่ขยาย	ประชาชนมีคุณภาพชีวิตที่ดี	กองช่าง, กฟภ.สาขา อ.วานร นิวาส
๒๐๙	โครงการติดตั้งไฟฟ้าส่องสว่างภายในหมู่บ้าน บ้านโนนสะอาด ม.๑๐	เพื่อติดตั้งไฟฟ้าส่องสว่างให้ทั่วถึงภายในหมู่บ้าน	ติดตั้งไฟฟ้าส่องสว่าง รอบหมู่บ้าน	- (๖๐ :) (๕๙ :) (๕๘ :)	-	-	-	๓๐๐,๐๐๐ (ประมาณ ม.๑๐ เสนอ)	จำนวนจุดที่ติดตั้งไฟฟ้าส่องสว่าง	ประชาชนมีคุณภาพชีวิตที่ดี	กองช่าง, กฟภ.สาขา อ.วานร นิวาส
๒๑๐	โครงการขยายเขตไฟฟ้าภายในหมู่บ้าน บ้านก่อ ม.๑๑	เพื่อขยายเขตไฟฟ้าให้ทั่วถึงประชาชนภายในหมู่บ้าน	ขยายเขตไฟฟ้า ความยาว ๑,๐๐๐.๐๐ เมตร	- (๖๐ :) (๕๙ :) (๕๘ :)	-	๑๐๐,๐๐๐ (ประมาณ ม.๑๑ เสนอ)	๑๐๐,๐๐๐ (ประมาณ ม.๑๑ เสนอ)	๑๐๐,๐๐๐ (ประมาณ ม.๑๑ เสนอ)	ความยาวเขตไฟฟ้าที่ขยาย	ประชาชนมีคุณภาพชีวิตที่ดี	กองช่าง, กฟภ.สาขา อ.วานร นิวาส

๕.๓ แผนงานเคหะและชุมชน (ต่อ)

ที่	โครงการ	วัตถุประสงค์	เป้าหมาย (ผลผลิตของโครงการ)	งบประมาณและที่ผ่านมา					ตัวชี้วัด (KPI)	ผลที่คาดว่าจะได้รับ	หน่วยงาน ที่รับผิดชอบ	
				๒๕๖๑ (บาท)	๒๕๖๒ (บาท)	๒๕๖๓ (บาท)	๒๕๖๔ (บาท)	๒๕๖๕ (บาท)				
๒๑๑	โครงการติดตั้งไฟฟ้าส่องสว่างภายในหมู่บ้าน บ้านก่อ ม.๑๑	เพื่อติดตั้งไฟฟ้าส่องสว่างให้ทั่วถึงภายในหมู่บ้าน	ติดตั้งไฟฟ้าส่องสว่าง รอบหมู่บ้าน	- (๖๐ : (๕๙ : (๕๘ :	-	-	-	-	๓๐๐,๐๐๐ (ประมาณ ม.๑๑ เสนอ)	จำนวนจุดที่ติดตั้งไฟฟ้าส่องสว่าง	ประชาชนมีคุณภาพชีวิตที่ดี	กองช่าง, กฟภ.สาขา อ.วานร นิวาส
๒๑๒	โครงการขยายเขตไฟฟ้าภายในหมู่บ้าน บ้านเชียงเพ็ง ม.๑๒ (ยกมาจากแผนพัฒนาท้องถิ่นสี่ปีฯ)	เพื่อขยายเขตไฟฟ้าและแก้ปัญหาแรงดันไฟฟ้าตกให้ประชาชนได้ใช้ไฟฟ้าได้ทั่วถึงทุกครัวเรือน	ขยายเขตไฟฟ้า และเพิ่มกำลังไฟฟ้า	๑๒๓,๐๐๐ (๖๐ : (๕๙ : (๕๘ : (ประมาณ ม.๑๒ เสนอ)	-	-	-	-	-	จำนวนหม้อแปลงไฟฟ้าที่ติดตั้ง	ประชาชนมีคุณภาพชีวิตที่ดี	กองช่าง, กฟภ.สาขา อ.วานร นิวาส
๒๑๓	โครงการขยายเขตไฟฟ้าเพื่อการเกษตร บ้านเชียงเพ็ง ม.๑๒ (สายที่ ๑)	เพื่อขยายเขตไฟฟ้าให้ทั่วถึงประชาชนในพื้นที่การเกษตร	ขยายเขตไฟฟ้า ความยาว ๓๕๐.๐๐ เมตร (นานายคำภา ผายเงิน - นานายคำเพียร คำบิตะ)	- (๖๐ : (๕๙ : (๕๘ :	-	-	-	๓๕๐,๐๐๐ (ประมาณ ม.๑๒ เสนอ)	-	ความยาวเขตไฟฟ้าที่ขยาย	ประชาชนมีคุณภาพชีวิตที่ดี	กองช่าง, กฟภ.สาขา อ.วานร นิวาส
๒๑๔	โครงการขยายเขตไฟฟ้าเพื่อการเกษตร บ้านเชียงเพ็ง ม.๑๒ (สายที่ ๒)	เพื่อขยายเขตไฟฟ้าให้ทั่วถึงประชาชนในพื้นที่การเกษตร	ขยายเขตไฟฟ้า ความยาว ๒,๐๐๐.๐๐ เมตร (นานางชมจิรา ผายเงิน - นานายอรุณ ขานพล)	- (๖๐ : (๕๙ : (๕๘ :	-	-	-	-	๕๐๐,๐๐๐ (ประมาณ ม.๑๒ เสนอ)	ความยาวเขตไฟฟ้าที่ขยาย	ประชาชนมีคุณภาพชีวิตที่ดี	กองช่าง, กฟภ.สาขา อ.วานร นิวาส
๒๑๕	โครงการติดตั้งไฟฟ้าส่องสว่างภายในหมู่บ้าน บ้านเชียงเพ็ง ม.๑๒	เพื่อติดตั้งไฟฟ้าส่องสว่างให้ทั่วถึงภายในหมู่บ้าน	ติดตั้งไฟฟ้าส่องสว่าง รอบหมู่บ้าน	- (๖๐ : (๕๙ : (๕๘ :	-	-	-	-	๓๐๐,๐๐๐ (ประมาณ ม.๑๒ เสนอ)	จำนวนจุดที่ติดตั้งไฟฟ้าส่องสว่าง	ประชาชนมีคุณภาพชีวิตที่ดี	กองช่าง, กฟภ.สาขา อ.วานร นิวาส

๕.๓ แผนงานเคหะและชุมชน (ต่อ)

ที่	โครงการ	วัตถุประสงค์	เป้าหมาย (ผลผลิตของโครงการ)	งบประมาณและที่ผ่านมา					ตัวชี้วัด (KPI)	ผลที่คาดว่าจะได้รับ	หน่วยงาน ที่รับผิดชอบ
				๒๕๖๑ (บาท)	๒๕๖๒ (บาท)	๒๕๖๓ (บาท)	๒๕๖๔ (บาท)	๒๕๖๕ (บาท)			
๒๑๖	โครงการขยายเขตไฟฟ้าเพื่อการเกษตร ม.๑๓ (ยกมาจาก แผนพัฒนาท้องถิ่นสี่ปีฯ)	เพื่อขยายเขตไฟฟ้าให้ทั่วถึงประชาชนในพื้นที่การเกษตร	ขยายเขตไฟฟ้า ความยาว ๑,๐๐๐ เมตร	๕๐๐,๐๐๐ (๖๐ :) (๕๙ :) (๕๘ :) (ประชาคม ม.๑๓)	-	-	-	-	ความยาวเขตไฟฟ้าที่ขยาย	ประชาชนมีคุณภาพชีวิตที่ดี	กองช่าง, กฟภ.สาขา อ.วานร นิวาส
๒๑๗	โครงการขยายเขตไฟฟ้าเพื่อการเกษตร บ้านนาคอย ม.๑๓	เพื่อขยายเขตไฟฟ้าให้ทั่วถึงประชาชนในพื้นที่การเกษตร	ขยายเขตไฟฟ้า ความยาว ๕๐๐.๐๐ เมตร (นายเขี้ยว ลานนท์ - นายสมฤทธิ์ หอมจำปา)	- (๖๐ :) (๕๙ :) (๕๘ :) (ประชาคม ม.๑๓ เสนอ)	๑๓๐,๐๐๐	-	-	-	ความยาวเขตไฟฟ้าที่ขยาย	ประชาชนมีคุณภาพชีวิตที่ดี	กองช่าง, กฟภ.สาขา อ.วานร นิวาส
๒๑๘	โครงการขยายเขตไฟฟ้าเพื่อการเกษตร ม.๑๔ (ยกมาจาก แผนพัฒนาท้องถิ่นสี่ปีฯ)	เพื่อขยายเขตไฟฟ้าให้ทั่วถึงประชาชนในพื้นที่การเกษตร	ขยายเขตไฟฟ้า ความยาว ๑,๐๐๐ เมตร	๑,๐๐๐,๐๐๐ (๖๐ :) (๕๙ :) (๕๘ :) (ประชาคม ม.๑๔ เสนอ)	-	-	-	-	ความยาวเขตไฟฟ้าที่ขยาย	ประชาชนมีคุณภาพชีวิตที่ดี	กองช่าง, กฟภ.สาขา อ.วานร นิวาส
๒๑๙	โครงการขยายเขตไฟฟ้าเพื่อการเกษตร บ้านนาสวรรค์ ม.๑๔ (สายที่ ๑)	เพื่อขยายเขตไฟฟ้าให้ทั่วถึงประชาชนในพื้นที่การเกษตร	ขยายเขตไฟฟ้า ความยาว ๗๕๐.๐๐ เมตร (นายอมร พ่อปกดี - นายอาทิตย์ จันทร์แก้ว)	- (๖๐ :) (๕๙ :) (๕๘ :) (ประชาคม ม.๑๔ เสนอ)	๑๔๐,๐๐๐	-	-	-	ความยาวเขตไฟฟ้าที่ขยาย	ประชาชนมีคุณภาพชีวิตที่ดี	กองช่าง, กฟภ.สาขา อ.วานร นิวาส
๒๒๐	โครงการขยายเขตไฟฟ้าเพื่อการเกษตร บ้านนาสวรรค์ ม.๑๔ (สายที่ ๒)	เพื่อขยายเขตไฟฟ้าให้ทั่วถึงประชาชนในพื้นที่การเกษตร	ขยายเขตไฟฟ้า ความยาว ๒,๐๐๐.๐๐ เมตร (นายหนูแก้ว โยธา - นางหนูเพียร ศรีจันทร์รักษ์)	- (๖๐ :) (๕๙ :) (๕๘ :)	-	-	๕๐๐,๐๐๐ (ประชาคม ม.๑๔ เสนอ)	๕๐๐,๐๐๐ (ประชาคม ม.๑๔ เสนอ)	ความยาวเขตไฟฟ้าที่ขยาย	ประชาชนมีคุณภาพชีวิตที่ดี	กองช่าง, กฟภ.สาขา อ.วานร นิวาส

๕.๓ แผนงานเคหะและชุมชน (ต่อ)

ที่	โครงการ	วัตถุประสงค์	เป้าหมาย (ผลผลิตของโครงการ)	งบประมาณและที่ผ่านมา					ตัวชี้วัด (KPI)	ผลที่คาดว่าจะได้รับ	หน่วยงาน ที่รับผิดชอบ
				๒๕๖๑ (บาท)	๒๕๖๒ (บาท)	๒๕๖๓ (บาท)	๒๕๖๔ (บาท)	๒๕๖๕ (บาท)			
๒๒๑	โครงการขยายเขตไฟฟ้าภายในหมู่บ้าน บ้านนาสวรรค์ ม.๑๔	เพื่อขยายเขตไฟฟ้าให้ทั่วถึงประชาชนภายในหมู่บ้าน	ขยายเขตไฟฟ้า ความยาว ๑,๐๐๐.๐๐ เมตร	- (๖๐ : (๕๙ : (๕๘ : (ประมาณ ม.๑๔ เสนอ)	๖๕,๐๐๐	๑๐๐,๐๐๐ (ประมาณ ม.๑๔ เสนอ)	๑๐๐,๐๐๐ (ประมาณ ม.๑๔ เสนอ)	๑๐๐,๐๐๐ (ประมาณ ม.๑๔ เสนอ)	ความยาวเขตไฟฟ้าที่ขยาย	ประชาชนมีคุณภาพชีวิตที่ดี	กองช่าง, กฟภ.สาขา อ.วานร นิवास
๒๒๒	โครงการติดตั้งไฟฟ้าส่องสว่างภายในหมู่บ้าน บ้านนาสวรรค์ ม.๑๔	เพื่อติดตั้งไฟฟ้าส่องสว่างให้ทั่วถึงภายในหมู่บ้าน	ติดตั้งไฟฟ้าส่องสว่าง รอบหมู่บ้าน	- (๖๐ : (๕๙ : (๕๘ : (ประมาณ ม.๑๔ เสนอ)	-	-	-	๓๐๐,๐๐๐ (ประมาณ ม.๑๔ เสนอ)	จำนวนจุดที่ติดตั้งไฟฟ้าส่องสว่าง	ประชาชนมีคุณภาพชีวิตที่ดี	กองช่าง, กฟภ.สาขา อ.วานร นิवास
๒๒๓	โครงการขยายเขตไฟฟ้าเพื่อการเกษตร ม.๑๕ (ยกมาจากแผนพัฒนาท้องถิ่นสี่ปี)	เพื่อขยายเขตไฟฟ้าให้ทั่วถึงประชาชนในพื้นที่การเกษตร	ขยายเขตไฟฟ้า ความยาว ๑,๘๕๐ เมตร	- (๖๐ : (๕๙ : (๕๘ : (ประมาณ ม.๑๕ เสนอ)	๘๐๐,๐๐๐	-	-	-	ความยาวเขตไฟฟ้าที่ขยาย	ประชาชนมีคุณภาพชีวิตที่ดี	กองช่าง, กฟภ.สาขา อ.วานร นิवास
๒๒๔	โครงการติดตั้งไฟฟ้าส่องสว่างภายในหมู่บ้าน บ้านก่อใต้ ม.๑๕	เพื่อติดตั้งไฟฟ้าส่องสว่างให้ทั่วถึงภายในหมู่บ้าน	ติดตั้งไฟฟ้าส่องสว่าง รอบหมู่บ้าน	- (๖๐ : (๕๙ : (๕๘ : (ประมาณ ม.๑๕ เสนอ)	-	-	-	๓๐๐,๐๐๐ (ประมาณ ม.๑๕ เสนอ)	จำนวนจุดที่ติดตั้งไฟฟ้าส่องสว่าง	ประชาชนมีคุณภาพชีวิตที่ดี	กองช่าง, กฟภ.สาขา อ.วานร นิवास
๒๒๕	โครงการขยายเขตไฟฟ้าเพื่อการเกษตร บ้านโนนสวรรค์ ม.๑๖ (สายที่ ๑)	เพื่อขยายเขตไฟฟ้าให้ทั่วถึงประชาชนในพื้นที่การเกษตร	ขยายเขตไฟฟ้า ความยาว ๑,๕๐๐.๐๐ เมตร (สามแยกป่าช้าบ้านโนนสวรรค์ ม.๑๖ - สามแยกบ่อทิ้งขยะบ้านเชียงเพ็ง ม.๑๒)	- (๖๐ : (๕๙ : (๕๘ : (ประมาณ ม.๑๗ เสนอ)	-	-	-	๖๐๐,๐๐๐	ความยาวเขตไฟฟ้าที่ขยาย	ประชาชนมีคุณภาพชีวิตที่ดี	กองช่าง, กฟภ.สาขา อ.วานร นิवास

๕.๓ แผนงานเคหะและชุมชน (ต่อ)

ที่	โครงการ	วัตถุประสงค์	เป้าหมาย (ผลผลิตของโครงการ)	งบประมาณและที่ผ่านมา					ตัวชี้วัด (KPI)	ผลที่คาดว่าจะได้รับ	หน่วยงาน ที่รับผิดชอบ	
				๒๕๖๑ (บาท)	๒๕๖๒ (บาท)	๒๕๖๓ (บาท)	๒๕๖๔ (บาท)	๒๕๖๕ (บาท)				
๒๒๖	โครงการขยายเขตไฟฟ้าเพื่อการเกษตร บ้านโนนสวรรค์ ม.๑๖ (สายที่ ๒)	เพื่อขยายเขตไฟฟ้าให้ทั่วถึงประชาชนในพื้นที่การเกษตร	ขยายเขตไฟฟ้า ความยาว ๑,๕๐๐.๐๐ เมตร (ท้ายบ้านโนนสวรรค์ ม.๑๖ - ห้วยซุง)	- (๖๐ :) (๕๙ :) (๕๘ :)	-	-	-	-	๖๐๐,๐๐๐ (ประมาณ ม.๑๖ เสนอ)	ความยาวเขตไฟฟ้าที่ขยาย	ประชาชนมีคุณภาพชีวิตที่ดี	กองช่าง, กฟภ.สาขา อ.วานร นิवास
๒๒๗	โครงการขยายเขตไฟฟ้าเพื่อการเกษตร ม.๑๗ (ยกมาจากแผนพัฒนาท้องถิ่นสี่ปีฯ)	เพื่อขยายเขตไฟฟ้าให้ทั่วถึงประชาชนในพื้นที่การเกษตร	ขยายเขตไฟฟ้า ความยาว ๑,๐๐๐ เมตร	๕๐๐,๐๐๐ (๖๐ :) (๕๙ :) (๕๘ :)	-	-	-	-	ความยาวเขตไฟฟ้าที่ขยาย	ประชาชนมีคุณภาพชีวิตที่ดี	กองช่าง, กฟภ.สาขา อ.วานร นิवास	
๒๒๘	โครงการขยายเขตไฟฟ้าเพื่อการเกษตร บ้านทุ่งโพธิ์ ม.๑๗ (สายที่ ๑)	เพื่อขยายเขตไฟฟ้าให้ทั่วถึงประชาชนในพื้นที่การเกษตร	ขยายเขตไฟฟ้า ความยาว ๕๐๐.๐๐ เมตร (นายนายศักดิ์ ศรีระกุล - เทศบาลตำบลหนองสนม)	- (๖๐ :) (๕๙ :) (๕๘ :)	-	๑๔๐,๐๐๐	-	-	ความยาวเขตไฟฟ้าที่ขยาย	ประชาชนมีคุณภาพชีวิตที่ดี	กองช่าง, กฟภ.สาขา อ.วานร นิवास	
๒๒๙	โครงการขยายเขตไฟฟ้าเพื่อการเกษตร บ้านทุ่งโพธิ์ ม.๑๗ (สายที่ ๒)	เพื่อขยายเขตไฟฟ้าให้ทั่วถึงประชาชนในพื้นที่การเกษตร	ขยายเขตไฟฟ้า ความยาว ๑,๐๐๐.๐๐ เมตร (หน้าเทศบาลตำบลหนองสนม ไปทางบ้านนาจารใหม่พัฒนา ม.๒๐)	- (๖๐ :) (๕๙ :) (๕๘ :)	๒๕๐,๐๐๐	-	-	-	ความยาวเขตไฟฟ้าที่ขยาย	ประชาชนมีคุณภาพชีวิตที่ดี	กองช่าง, กฟภ.สาขา อ.วานร นิवास	
๒๓๐	โครงการขยายเขตไฟฟ้าเพื่อการเกษตร บ้านทุ่งโพธิ์ ม.๑๗ (สายที่ ๓)	เพื่อขยายเขตไฟฟ้าให้ทั่วถึงประชาชนในพื้นที่การเกษตร	ขยายเขตไฟฟ้า ความยาว ๒,๐๐๐.๐๐ เมตร (ข้างวัดโพธิ์ศรีแก้ว บ้านทุ่งโพธิ์ ม.๙ - ห้วยทิง)	- (๖๐ :) (๕๙ :) (๕๘ :)	-	-	๕๐๐,๐๐๐	๕๐๐,๐๐๐	ความยาวเขตไฟฟ้าที่ขยาย	ประชาชนมีคุณภาพชีวิตที่ดี	กองช่าง, กฟภ.สาขา อ.วานร นิवास	

๕.๓ แผนงานเคหะและชุมชน (ต่อ)

ที่	โครงการ	วัตถุประสงค์	เป้าหมาย (ผลผลิตของโครงการ)	งบประมาณและที่ผ่านมา					ตัวชี้วัด (KPI)	ผลที่คาดว่าจะได้รับ	หน่วยงาน ที่รับผิดชอบ
				๒๕๖๑ (บาท)	๒๕๖๒ (บาท)	๒๕๖๓ (บาท)	๒๕๖๔ (บาท)	๒๕๖๕ (บาท)			
๒๓๑	โครงการขยายเขตไฟฟ้าเพื่อการเกษตร บ้านใหม่พัฒนา ม.๑๘	เพื่อขยายเขตไฟฟ้าให้ทั่วถึงประชาชนในพื้นที่การเกษตร	ขยายเขตไฟฟ้า ความยาว ๑,๙๐๐.๐๐ เมตร (หลังโรงเรียนบ้านบนภทท ม.๑ - ข้างวัดบ้านใหม่พัฒนา ม.๑๘ - นานายบุญเย็น ไชววัง)	- (๖๐ :) (๕๙ :) (๕๘ :)	๖๒๙,๒๐๐ (ประมาณ ม.๑๗ เสนอ)	-	-	-	ความยาวเขตไฟฟ้าที่ขยาย	ประชาชนมีคุณภาพชีวิตที่ดี	กองช่าง, กฟภ.สาขา อ.วานร นิवास
๒๓๒	โครงการติดตั้งไฟฟ้าส่องสว่างภายในหมู่บ้าน บ้านใหม่พัฒนา ม.๑๘	เพื่อติดตั้งไฟฟ้าส่องสว่างให้ทั่วถึงภายในหมู่บ้าน	ติดตั้งไฟฟ้าส่องสว่าง รอบหมู่บ้าน	- (๖๐ :) (๕๙ :) (๕๘ :)	-	-	-	๓๐๐,๐๐๐ (ประมาณ ม.๑๘ เสนอ)	จำนวนจุดที่ติดตั้งไฟฟ้าส่องสว่าง	ประชาชนมีคุณภาพชีวิตที่ดี	กองช่าง, กฟภ.สาขา อ.วานร นิवास
๒๓๓	โครงการขยายเขตไฟฟ้าเพื่อการเกษตร ม.๑๙ (ยกมาจากแผนพัฒนาท้องถิ่นสี่ปี)	เพื่อขยายเขตไฟฟ้าให้ทั่วถึงประชาชนในพื้นที่การเกษตร	ขยายเขตไฟฟ้า ความยาว ๑,๐๐๐ เมตร	๕๐๐,๐๐๐ (๖๐ :๕๐๐,๐๐๐) (๕๙ :) (๕๘ :๕๐๐,๐๐๐) (ประมาณ ม.๑๘ เสนอ)	-	-	-	-	ความยาวเขตไฟฟ้าที่ขยาย	ประชาชนมีคุณภาพชีวิตที่ดี	กองช่าง, กฟภ.สาขา อ.วานร นิवास
๒๓๔	โครงการขยายเขตไฟฟ้าหนองชัยสิทธิ์ บ้านโพนแพง ม.๑๙	เพื่อขยายเขตไฟฟ้าให้ทั่วถึงประชาชนในพื้นที่การเกษตร	ขยายเขตไฟฟ้า ความยาว ๕๐๐.๐๐ เมตร	- (๖๐ :) (๕๙ :) (๕๘ :)	-	-	๕๐๐,๐๐๐ (ประมาณ ม.๑๙ เสนอ)	-	ความยาวเขตไฟฟ้าที่ขยาย	ประชาชนมีคุณภาพชีวิตที่ดี	กองช่าง, กฟภ.สาขา อ.วานร นิवास
๒๓๕	โครงการขยายเขตไฟฟ้าเพื่อการเกษตร บ้านโพนแพง ม.๑๙ (สายที่ ๑)	เพื่อขยายเขตไฟฟ้าให้ทั่วถึงประชาชนในพื้นที่การเกษตร	ขยายเขตไฟฟ้า ความยาว ๕๐๐.๐๐ เมตร (นานายปลุกใจ แก้วไพฑูรย์ - นานายอินพงษ์ แก้วมะณี)	- (๖๐ :) (๕๙ :) (๕๘ :)	-	-	-	๓๕๐,๐๐๐ (ประมาณ ม.๑๙ เสนอ)	ความยาวเขตไฟฟ้าที่ขยาย	ประชาชนมีคุณภาพชีวิตที่ดี	กองช่าง, กฟภ.สาขา อ.วานร นิवास

๕.๓ แผนงานเคหะและชุมชน (ต่อ)

ที่	โครงการ	วัตถุประสงค์	เป้าหมาย (ผลผลิตของโครงการ)	งบประมาณและที่ผ่านมา					ตัวชี้วัด (KPI)	ผลที่คาดว่าจะได้รับ	หน่วยงาน ที่รับผิดชอบ
				๒๕๖๑ (บาท)	๒๕๖๒ (บาท)	๒๕๖๓ (บาท)	๒๕๖๔ (บาท)	๒๕๖๕ (บาท)			
๒๓๖	โครงการติดตั้งไฟฟ้าส่องสว่างภายในหมู่บ้าน บ้านโนนแพง ม.๑๙	เพื่อติดตั้งไฟฟ้าส่องสว่างให้ทั่วถึงภายในหมู่บ้าน	ติดตั้งไฟฟ้าส่องสว่าง รอบหมู่บ้าน	- (๖๐ :) (๕๙ :) (๕๘ :)	-	-	-	๓๐๐,๐๐๐ (ประมาณ ม.๑๙ เสนอ)	จำนวนจุดที่ติดตั้งไฟฟ้าส่องสว่าง	ประชาชนมีคุณภาพชีวิตที่ดี	กองช่าง, กฟภ.สาขา อ.วานร นิवास
๒๓๗	โครงการขยายเขตไฟฟ้าภายในหมู่บ้าน บ้านนาจารใหม่พัฒนา ม.๒๐	เพื่อแก้ไขปัญหากระแสไฟฟ้าตกและขยายเขตไฟฟ้าให้ทั่วถึงประชาชนภายในหมู่บ้าน	เพิ่มหม้อแปลงไฟฟ้า ขยายเขตไฟฟ้า ๓,๐๐๐.๐๐ เมตร (ระบบประปาหมู่บ้านนาจาร ม.๗ - นานายวิไลง ผายเงิน)	- (๖๐ :) (๕๙ :) (๕๘ :)	-	-	-	๖๐๐,๐๐๐ (ประมาณ ม.๒๐ เสนอ)	ความยาวเขตไฟฟ้าที่ขยาย	ประชาชนมีคุณภาพชีวิตที่ดี	กองช่าง, กฟภ.สาขา อ.วานร นิवास
๒๓๘	โครงการขยายเขตไฟฟ้าเพื่อการเกษตร ม.๒๑ (ยกมาจากแผนพัฒนาท้องถิ่นสี่ปี)	เพื่อขยายเขตไฟฟ้าให้ทั่วถึงประชาชนในพื้นที่การเกษตร	ขยายเขตไฟฟ้า ความยาว ๑,๐๐๐ เมตร	๖๕๐,๐๐๐ (๖๐ :๕๐๐,๐๐๐) (๕๙ :) (๕๘ :๒,๖๐๐,๐๐๐) (ประมาณ ม.๒๑ เสนอ)	-	-	-	-	ความยาวเขตไฟฟ้าที่ขยาย	ประชาชนมีคุณภาพชีวิตที่ดี	กองช่าง, กฟภ.สาขา อ.วานร นิवास
๒๓๙	โครงการขยายเขตไฟฟ้าเพื่อการเกษตร บ้านตาตอใหม่พัฒนา ม.๒๑	เพื่อขยายเขตไฟฟ้าให้ทั่วถึงประชาชนในพื้นที่การเกษตร	ขยายเขตไฟฟ้า ความยาว ๒,๐๐๐.๐๐ เมตร (ทำบ้านตาตอใหม่ฯ ม.๒๑/ นานางอรัญญา กวางค์ - นานายมะลิ จันทร์นคร)	- (๖๐ :๑) (๕๙ :) (๕๘ :)	-	-	๕๐๐,๐๐๐	๕๐๐,๐๐๐ (ประมาณ ม.๒๑ เสนอ) (ประมาณ ม.๒๑ เสนอ)	ความยาวเขตไฟฟ้าที่ขยาย	ประชาชนมีคุณภาพชีวิตที่ดี	กองช่าง, กฟภ.สาขา อ.วานร นิवास
	๒๓๙		รวมเป็นเงิน	๑๕,๙๕๗,๕๐๐	๑๖,๙๖๔,๖๐๐	๒๒,๕๒๖,๐๐๐	๒๙,๓๓๒,๔๐๐	๖๗,๕๔๓,๕๐๐			

๕.๔ แผนงานสร้างความเข้มแข็งของชุมชน

ที่	โครงการ	วัตถุประสงค์	เป้าหมาย (ผลผลิตของโครงการ)	งบประมาณและที่ผ่านมา					ตัวชี้วัด (KPI)	ผลที่คาดว่าจะได้รับ	หน่วยงาน ที่รับผิดชอบ	
				๒๕๖๑ (บาท)	๒๕๖๒ (บาท)	๒๕๖๓ (บาท)	๒๕๖๔ (บาท)	๒๕๖๕ (บาท)				
๑	โครงการเทศบาลสัญจร	เพื่อออกให้บริการประชาชนแบบเชิงรุก	ประชาชนตำบลหนองสนม	๗๐,๐๐๐ (๖๐ : ๗๐,๐๐๐) (๕๙ : ๕๐,๐๐๐) (๕๘ : ๕๐,๐๐๐)	๗๐,๐๐๐	๗๐,๐๐๐	๗๐,๐๐๐	๗๐,๐๐๐	๗๐,๐๐๐	จำนวนหมู่บ้านที่ได้รับบริการ	ประชาชนพึงพอใจต่อการให้บริการของเทศบาล	สำนักปลัดฯ
๒	โครงการสำรวจและจัดเก็บข้อมูลพื้นฐานหมู่บ้าน	เพื่อรวบรวมข้อมูลสำหรับจัดทำแผนพัฒนาท้องถิ่น	ข้อมูลพื้นฐานหมู่บ้านในเขตตำบลหนองสนม	๕๐,๐๐๐ (๖๐ : ๗๐,๐๐๐) (๕๙ : ๗๐,๐๐๐) (๕๘ : ๗๐,๐๐๐)	๕๐,๐๐๐	๕๐,๐๐๐	๕๐,๐๐๐	๕๐,๐๐๐	๕๐,๐๐๐	จำนวนหมู่บ้านที่ได้รับการสำรวจข้อมูล	การพัฒนาท้องถิ่นเป็นไปอย่างมีประสิทธิภาพ	กองการศึกษา
๒			รวมเป็นเงิน	๑๒๐,๐๐๐	๑๒๐,๐๐๐	๑๒๐,๐๐๐	๑๒๐,๐๐๐	๑๒๐,๐๐๐				

รายละเอียดโครงการพัฒนา
แผนพัฒนาท้องถิ่น (พ.ศ.๒๕๖๑-๒๕๖๕)
สำหรับ โครงการที่เกี่วข้องขององค์กรปกครองส่วนท้องถิ่น
เทศบาลตำบลหนองสนม อำเภอวานรนิวาส จังหวัดสกลนคร

- ก. ยุทธศาสตร์จังหวัดที่ ๓ ยุทธศาสตร์การพัฒนาทรัพยากรมนุษย์เพื่อสร้างศักยภาพในการแข่งขัน
ข. ยุทธศาสตร์การพัฒนาขององค์กรปกครองส่วนท้องถิ่นในเขตจังหวัด จุดมุ่งหมายเพื่อการพัฒนาที่ ๒ ประชาชนมีคุณภาพชีวิตที่ดีขึ้น
๑. ยุทธศาสตร์ที่ ๓ ยุทธศาสตร์การพัฒนาทรัพยากรมนุษย์เพื่อสร้างศักยภาพในการแข่งขัน

๑.๑ แผนงานเคหะและชุมชน

ที่	โครงการ	วัตถุประสงค์	เป้าหมาย (ผลผลิตของโครงการ)	งบประมาณและที่ผ่านมา					ตัวชี้วัด (KPI)	ผลที่คาดว่าจะได้รับ	หน่วยงาน ที่รับผิดชอบ
				๒๕๖๑ (บาท)	๒๕๖๒ (บาท)	๒๕๖๓ (บาท)	๒๕๖๔ (บาท)	๒๕๖๕ (บาท)			
โครงการที่เกี่วข้องขององค์กรปกครองส่วนท้องถิ่น											
๑	โครงการก่อสร้างอาคารศูนย์พัฒนาเด็กเล็กบ้านนาจาร ม.๗	เพื่อก่อสร้างอาคารศูนย์พัฒนาเด็กเล็กบ้านนาจาร ม.๗	อาคารศูนย์พัฒนาเด็กเล็กตามแบบมาตรฐานก่อสร้าง	- (๖๐ :๑,๕๐๐,๐๐๐) (๕๙ :) (๕๘ :)	-	๑,๕๐๐,๐๐๐ (ประชาคม ม.๗ เสนอ)	-	-	จำนวนอาคารศูนย์พัฒนาเด็กเล็ก	เด็กเล็กมีอาคารสถานศึกษาที่เหมาะสมปลอดภัย	กองช่าง, จังหวัด, กรมส่งเสริมฯ
๒	โครงการก่อสร้างอาคารศูนย์พัฒนาเด็กเล็กบ้านก่อไต้ ม.๑๕	เพื่อก่อสร้างอาคารศูนย์พัฒนาเด็กเล็กบ้านก่อไต้ ม.๑๕	อาคารศูนย์พัฒนาเด็กเล็กตามแบบมาตรฐานก่อสร้าง	- (๖๐ :๑,๕๐๐,๐๐๐) (๕๙ :) (๕๘ :)	-	- (ประชาคม ม.๑๕ เสนอ)	๑,๕๐๐,๐๐๐	-	จำนวนอาคารศูนย์พัฒนาเด็กเล็ก	เด็กเล็กมีอาคารสถานศึกษาที่เหมาะสมปลอดภัย	กองช่าง, จังหวัด, กรมส่งเสริมฯ
๒			รวมเป็นเงิน	๐	๐	๑,๕๐๐,๐๐๐	๑,๕๐๐,๐๐๐	๐			

**รายละเอียดโครงการพัฒนา
แผนพัฒนาท้องถิ่น (พ.ศ.๒๕๖๑-๒๕๖๕)
สำหรับ โครงการที่เกี่วข้องขององค์กรปกครองส่วนท้องถิ่น
เทศบาลตำบลหนองสนม อำเภอวารินวิาส จังหวัดสกลนคร**

- ก. ยุทธศาสตร์จังหวัดที่ ๕ การบริหารกิจการบ้านเมืองที่ดีตามหลักธรรมาภิบาลและความมั่นคง
- ข. ยุทธศาสตร์การพัฒนาขององค์กรปกครองส่วนท้องถิ่นในเขตจังหวัด จุดมุ่งหมายเพื่อการพัฒนาที่ ๓ ชุมชนและสังคมมีความสงบเรียบร้อย และจุดมุ่งหมายเพื่อการพัฒนาที่ ๗ เพื่อให้ประชาชนได้รับบริการสาธารณสุขอย่างทั่วถึง
๒. ยุทธศาสตร์ที่ ๕ ยุทธศาสตร์การบริหารกิจการบ้านเมืองที่ดีตามหลักธรรมาภิบาลและความมั่นคง
- ๒.๑ แผนงานเคหะและชุมชน

ที่	โครงการ	วัตถุประสงค์	เป้าหมาย (ผลผลิตของโครงการ)	งบประมาณและที่ผ่านมา					ตัวชี้วัด (KPI)	ผลที่คาดว่าจะได้รับ	หน่วยงาน ที่รับผิดชอบ
				๒๕๖๑ (บาท)	๒๕๖๒ (บาท)	๒๕๖๓ (บาท)	๒๕๖๔ (บาท)	๒๕๖๕ (บาท)			
โครงการที่เกี่วข้องขององค์กรปกครองส่วนท้องถิ่น											
๑	โครงการก่อสร้างถนนคอนกรีตเสริมเหล็กสาย บ.ปะปาคา ม.๔-บ.น้ำบูน ม.๓-บ.หนองสนม ม.๕ (ถนนระหว่างหมู่บ้าน)	เพื่อก่อสร้างถนนคอนกรีตเสริมเหล็กแทนถนนลูกรังที่ชำรุดเป็นหลุมเป็นบ่อ	ถนนคอนกรีตเสริมเหล็ก กว้าง ๖.๐๐ เมตร ยาว ๖,๕๐๐.๐๐ เมตร หนา ๐.๑๕ เมตร	๑,๖๕๐,๐๐๐ (๖๐ : ๑๕,๐๐๐,๐๐๐) (๕๙ : ๑๕,๐๐๐,๐๐๐) (๕๘ :) (ประมาณ ม.๓,๔,๕ เสนอ)	๕,๐๐๐,๐๐๐ (ประมาณ ม.๓,๔,๕ เสนอ)	๕,๐๐๐,๐๐๐ (ประมาณ ม.๓,๔,๕ เสนอ)	๕,๐๐๐,๐๐๐ (ประมาณ ม.๓,๔,๕ เสนอ)	๕,๐๐๐,๐๐๐ (ประมาณ ม.๓,๔,๕ เสนอ)	ความยาวถนนที่ก่อสร้าง	ประชาชนสัญจรไปมาสะดวก	กองช่าง, จังหวัด, กรมส่งเสริมฯ
๒	โครงการก่อสร้างถนนคอนกรีตเสริมเหล็กสาย บ.น้ำบูน ม.๓-บ.ใหม่พัฒนา ม.๑๘ (ถนนระหว่างหมู่บ้าน)	เพื่อก่อสร้างถนนคอนกรีตเสริมเหล็กแทนถนนลูกรังที่ชำรุดเป็นหลุมเป็นบ่อ	ถนนคอนกรีตเสริมเหล็ก กว้าง ๖.๐๐ เมตร ยาว ๓,๕๐๐.๐๐ เมตร หนา ๐.๑๕ เมตร	๒,๕๐๐,๐๐๐ (๖๐ : ๓,๐๐๐,๐๐๐) (๕๙ : ๖,๐๐๐,๐๐๐) (๕๘ :) (ประมาณ ม.๓,๑๘ เสนอ)	๒,๕๐๐,๐๐๐ (ประมาณ ม.๓,๑๘ เสนอ)	๒,๕๐๐,๐๐๐ (ประมาณ ม.๓,๑๘ เสนอ)	๒,๕๐๐,๐๐๐ (ประมาณ ม.๓,๑๘ เสนอ)	๒,๕๐๐,๐๐๐ (ประมาณ ม.๓,๑๘ เสนอ)	ความยาวถนนที่ก่อสร้าง	ประชาชนสัญจรไปมาสะดวก	กองช่าง, จังหวัด, กรมส่งเสริมฯ
๓	โครงการก่อสร้างถนนคอนกรีตเสริมเหล็กสาย บ.นารใหม่พัฒนา ม.๒๐-บ.โนนสะอาด ม.๑๐-บ.เชียงเพ็ง ม.๑๒ (ถนนระหว่างหมู่บ้าน)	เพื่อก่อสร้างถนนคอนกรีตเสริมเหล็กแทนถนนลูกรังที่ชำรุดเป็นหลุมเป็นบ่อ	ถนนคอนกรีตเสริมเหล็ก กว้าง ๖.๐๐ เมตร ยาว ๒,๕๐๐.๐๐ เมตร หนา ๐.๑๕ เมตร	๑,๖๕๐,๐๐๐ (๖๐ : ๓,๐๐๐,๐๐๐) (๕๙ : ๓,๐๐๐,๐๐๐) (๕๘ :) (ประมาณ ม.๑๐,๑๒,๒๐ เสนอ)	๑,๖๕๐,๐๐๐ (ประมาณ ม.๑๐,๑๒,๒๐ เสนอ)	๑,๖๕๐,๐๐๐ (ประมาณ ม.๑๐,๑๒,๒๐ เสนอ)	๑,๖๕๐,๐๐๐ (ประมาณ ม.๑๐,๑๒,๒๐ เสนอ)	๑,๖๕๐,๐๐๐ (ประมาณ ม.๑๐,๑๒,๒๐ เสนอ)	ความยาวถนนที่ก่อสร้าง	ประชาชนสัญจรไปมาสะดวก	กองช่าง, จังหวัด, กรมส่งเสริมฯ

๒.๑ แผนงานเคหะและชุมชน (ต่อ)

ที่	โครงการ	วัตถุประสงค์	เป้าหมาย (ผลผลิตของโครงการ)	งบประมาณและที่ผ่านมา					ตัวชี้วัด (KPI)	ผลที่คาดว่าจะได้รับ	หน่วยงาน ที่รับผิดชอบ
				๒๕๖๑ (บาท)	๒๕๖๒ (บาท)	๒๕๖๓ (บาท)	๒๕๖๔ (บาท)	๒๕๖๕ (บาท)			
๔	โครงการก่อสร้างถนนคอนกรีตเสริมเหล็กสาย บ.โนนชนะสังคม ม.๘-บ.นาजारใหม่พัฒนา ม.๒๐ (ถนนระหว่างหมู่บ้าน)	เพื่อก่อสร้างถนนคอนกรีตเสริมเหล็กแทนถนนลูกรังที่ชำรุดเป็นหลุมเป็นบ่อ	ถนนคอนกรีตเสริมเหล็ก กว้าง ๖.๐๐ เมตร ยาว ๕,๐๐๐.๐๐ เมตร หนา ๐.๑๕ เมตร	๖,๐๐๐,๐๐๐ (๖๐ : ๖,๐๐๐,๐๐๐) (๕๙ : ๖,๐๐๐,๐๐๐) (๕๘ :) (ประชาคม ม.๘ เสนอ)	๖,๐๐๐,๐๐๐ (๖๐ : ๖,๐๐๐,๐๐๐) (๕๙ : ๖,๐๐๐,๐๐๐) (๕๘ :) (ประชาคม ม.๘ เสนอ)	๓,๐๐๐,๐๐๐ (๖๐ : ๓,๐๐๐,๐๐๐) (๕๙ : ๓,๐๐๐,๐๐๐) (๕๘ :) (ประชาคม ม.๘ เสนอ)	๓,๐๐๐,๐๐๐ (๖๐ : ๓,๐๐๐,๐๐๐) (๕๙ : ๓,๐๐๐,๐๐๐) (๕๘ :) (ประชาคม ม.๘ เสนอ)	๓,๐๐๐,๐๐๐ (๖๐ : ๓,๐๐๐,๐๐๐) (๕๙ : ๓,๐๐๐,๐๐๐) (๕๘ :) (ประชาคม ม.๘ เสนอ)	ความยาวถนนที่ก่อสร้าง	ประชาชน สัญจรไปมา สะดวก	กองช่าง, จังหวัด, กรม ส่งเสริมฯ
๕	โครงการก่อสร้างถนนคอนกรีตเสริมเหล็กสาย บ.ตาดโตน ม.๒-บ.นาสวรรค์ ม.๑๔-บ.โพนแพง ม.๖ (ถนนระหว่างหมู่บ้าน)	เพื่อก่อสร้างถนนคอนกรีตเสริมเหล็กแทนถนนลูกรังที่ชำรุดเป็นหลุมเป็นบ่อ	ถนนคอนกรีตเสริมเหล็ก กว้าง ๖.๐๐ เมตร ยาว ๕,๐๐๐.๐๐ เมตร หนา ๐.๑๕ เมตร	๖,๐๐๐,๐๐๐ (๖๐ : ๖,๐๐๐,๐๐๐) (๕๙ : ๖,๐๐๐,๐๐๐) (๕๘ :) (ประชาคม ม.๖,๑๔,๖ เสนอ)	๖,๐๐๐,๐๐๐ (๖๐ : ๖,๐๐๐,๐๐๐) (๕๙ : ๖,๐๐๐,๐๐๐) (๕๘ :) (ประชาคม ม.๖,๑๔,๖ เสนอ)	๓,๐๐๐,๐๐๐ (๖๐ : ๓,๐๐๐,๐๐๐) (๕๙ : ๓,๐๐๐,๐๐๐) (๕๘ :) (ประชาคม ม.๖,๑๔,๖ เสนอ)	๓,๐๐๐,๐๐๐ (๖๐ : ๓,๐๐๐,๐๐๐) (๕๙ : ๓,๐๐๐,๐๐๐) (๕๘ :) (ประชาคม ม.๖,๑๔,๖ เสนอ)	๓,๐๐๐,๐๐๐ (๖๐ : ๓,๐๐๐,๐๐๐) (๕๙ : ๓,๐๐๐,๐๐๐) (๕๘ :) (ประชาคม ม.๖,๑๔,๖ เสนอ)	ความยาวถนนที่ก่อสร้าง	ประชาชน สัญจรไปมา สะดวก	กองช่าง, จังหวัด, กรม ส่งเสริมฯ
๖	โครงการก่อสร้างถนนคอนกรีตเสริมเหล็กสาย ทต.หนองสนม-บ.ทุ่งโพธิ์ ม.๑๗ (ถนนระหว่างหมู่บ้าน)	เพื่อก่อสร้างถนนคอนกรีตเสริมเหล็กแทนถนนลูกรังที่ชำรุดเป็นหลุมเป็นบ่อ	ถนนคอนกรีตเสริมเหล็ก กว้าง ๖.๐๐ เมตร ยาว ๒,๐๐๐.๐๐ เมตร หนา ๐.๑๕ เมตร	๓,๐๐๐,๐๐๐ (๖๐ : ๓,๐๐๐,๐๐๐) (๕๙ : ๓,๐๐๐,๐๐๐) (๕๘ :) (ประชาคม ม.๑๗ เสนอ)	๑,๕๐๐,๐๐๐ (๖๐ : ๑,๕๐๐,๐๐๐) (๕๙ : ๑,๕๐๐,๐๐๐) (๕๘ :) (ประชาคม ม.๑๗ เสนอ)	๑,๕๐๐,๐๐๐ (๖๐ : ๑,๕๐๐,๐๐๐) (๕๙ : ๑,๕๐๐,๐๐๐) (๕๘ :) (ประชาคม ม.๑๗ เสนอ)	๑,๕๐๐,๐๐๐ (๖๐ : ๑,๕๐๐,๐๐๐) (๕๙ : ๑,๕๐๐,๐๐๐) (๕๘ :) (ประชาคม ม.๑๗ เสนอ)	๑,๕๐๐,๐๐๐ (๖๐ : ๑,๕๐๐,๐๐๐) (๕๙ : ๑,๕๐๐,๐๐๐) (๕๘ :) (ประชาคม ม.๑๗ เสนอ)	ความยาวถนนที่ก่อสร้าง	ประชาชน สัญจรไปมา สะดวก	กองช่าง, จังหวัด, กรม ส่งเสริมฯ
๗	โครงการก่อสร้างถนนคอนกรีตเสริมเหล็ก สาย บ.หนองสนม ม.๕-บ.นาสวรรค์ ม.๑๔ (ถนนระหว่างหมู่บ้าน)	เพื่อก่อสร้างถนนคอนกรีตเสริมเหล็กแทนถนนลูกรังที่ชำรุดเป็นหลุมเป็นบ่อ	ถนนคอนกรีตเสริมเหล็ก กว้าง ๕.๐๐ เมตร ยาว ๑,๐๐๐.๐๐ เมตร หนา ๐.๑๕ เมตร	- (๖๐ : ๕๐๐,๐๐๐) (๕๙ :) (๕๘ :) (ประชาคม ม.๕ เสนอ)	- (๖๐ : ๕๐๐,๐๐๐) (๕๙ :) (๕๘ :) (ประชาคม ม.๕ เสนอ)	๕๐๐,๐๐๐ (๖๐ : ๕๐๐,๐๐๐) (๕๙ :) (๕๘ :) (ประชาคม ม.๕ เสนอ)	๕๐๐,๐๐๐ (๖๐ : ๕๐๐,๐๐๐) (๕๙ :) (๕๘ :) (ประชาคม ม.๕ เสนอ)	๕๐๐,๐๐๐ (๖๐ : ๕๐๐,๐๐๐) (๕๙ :) (๕๘ :) (ประชาคม ม.๕ เสนอ)	ความยาวถนนที่ก่อสร้าง	ประชาชน สัญจรไปมา สะดวก	กองช่าง, จังหวัด, กรม ส่งเสริมฯ

๒.๑ แผนงานเคหะและชุมชน (ต่อ)

ที่	โครงการ	วัตถุประสงค์	เป้าหมาย (ผลผลิตของโครงการ)	งบประมาณและที่ผ่านมา					ตัวชี้วัด (KPI)	ผลที่คาดว่าจะได้รับ	หน่วยงาน ที่รับผิดชอบ
				๒๕๖๑ (บาท)	๒๕๖๒ (บาท)	๒๕๖๓ (บาท)	๒๕๖๔ (บาท)	๒๕๖๕ (บาท)			
๘	โครงการก่อสร้างถนนคอนกรีตเสริมเหล็กสาย บ. ตาดโตน ม.๒ ต.หนองสนม-บ. โนนแพง ม.๔ ต.เตือศรีคันไชย (ถนนระหว่างตำบล)	เพื่อก่อสร้างถนนคอนกรีตเสริมเหล็กแทนถนนลูกรังที่ชำรุดเป็นหลุมเป็นบ่อ	ถนนคอนกรีตเสริมเหล็ก กว้าง ๖.๐๐ เมตร ยาว ๗,๐๐๐.๐๐ เมตร หนา ๐.๑๕ เมตร	๖,๐๐๐,๐๐๐ (๖๐ :๙,๐๐๐,๐๐๐) (๕๙ :) (๕๘ :) (ประมาณ ม.๒ เสนอ)	๖,๐๐๐,๐๐๐ (๖๐ :๙,๐๐๐,๐๐๐) (๕๙ :) (๕๘ :) (ประมาณ ม.๒ เสนอ)	๖,๐๐๐,๐๐๐ (๖๐ :๙,๐๐๐,๐๐๐) (๕๙ :) (๕๘ :) (ประมาณ ม.๒ เสนอ)	๓,๐๐๐,๐๐๐ (๖๐ :๙,๐๐๐,๐๐๐) (๕๙ :) (๕๘ :) (ประมาณ ม.๒ เสนอ)	๓,๐๐๐,๐๐๐ (๖๐ :๙,๐๐๐,๐๐๐) (๕๙ :) (๕๘ :) (ประมาณ ม.๒ เสนอ)	ความยาวถนนที่ก่อสร้าง	ประชาชนสัญจรไปมาสะดวก	กองช่าง, จังหวัด, กรมส่งเสริมฯ
๙	โครงการก่อสร้างถนนคอนกรีตเสริมเหล็กสาย บ. ตาดโตน ม.๒ ต.หนองสนม-บ. แก้ง ม.๑ ต.ศรีวิชัย (ถนนระหว่างตำบล)	เพื่อก่อสร้างถนนคอนกรีตเสริมเหล็กแทนถนนลูกรังที่ชำรุดเป็นหลุมเป็นบ่อ	ถนนคอนกรีตเสริมเหล็ก กว้าง ๕.๐๐ เมตร ยาว ๔,๐๐๐.๐๐ เมตร หนา ๐.๑๕ เมตร	๓,๐๐๐,๐๐๐ (๖๐ :) (๕๙ :) (๕๘ :) (ประมาณ ม.๒ เสนอ)	๓,๐๐๐,๐๐๐ (๖๐ :) (๕๙ :) (๕๘ :) (ประมาณ ม.๒ เสนอ)	๓,๐๐๐,๐๐๐ (๖๐ :) (๕๙ :) (๕๘ :) (ประมาณ ม.๒ เสนอ)	๓,๐๐๐,๐๐๐ (๖๐ :) (๕๙ :) (๕๘ :) (ประมาณ ม.๒ เสนอ)	๓,๐๐๐,๐๐๐ (๖๐ :) (๕๙ :) (๕๘ :) (ประมาณ ม.๒ เสนอ)	ความยาวถนนที่ก่อสร้าง	ประชาชนสัญจรไปมาสะดวก	กองช่าง, จังหวัด, กรมส่งเสริมฯ
๑๐	โครงการก่อสร้างถนนคอนกรีตเสริมเหล็กสาย บ. โพนแพง ม.๑๙ ต.หนองสนม-บ. สังกเปลือย ม.๙ ต.ข้าวก่าย (ถนนระหว่างตำบล)	เพื่อก่อสร้างถนนคอนกรีตเสริมเหล็กแทนถนนลูกรังที่ชำรุดเป็นหลุมเป็นบ่อ	ถนนคอนกรีตเสริมเหล็ก กว้าง ๖.๐๐ เมตร ยาว ๒,๕๐๐.๐๐ เมตร หนา ๐.๑๕ เมตร	- (๖๐ :) (๕๙ :) (๕๘ :)	- (๖๐ :) (๕๙ :) (๕๘ :)	๑,๕๐๐,๐๐๐ (๖๐ :) (๕๙ :) (๕๘ :) (ประมาณ ม.๑๙ เสนอ)	๓,๐๐๐,๐๐๐ (๖๐ :) (๕๙ :) (๕๘ :) (ประมาณ ม.๑๙ เสนอ)	๓,๐๐๐,๐๐๐ (๖๐ :) (๕๙ :) (๕๘ :) (ประมาณ ม.๑๙ เสนอ)	ความยาวถนนที่ก่อสร้าง	ประชาชนสัญจรไปมาสะดวก	กองช่าง, จังหวัด, กรมส่งเสริมฯ
๑๑	โครงการก่อสร้างถนนคอนกรีตเสริมเหล็กสาย บ. บะป่าคา ม.๔ ต.หนองสนม อ. วานรนิวาส-บ. โคกสามัคคี ม.๘ ต.ต้นผึ้ง อ. พังโคน (ถนนระหว่างอำเภอ)	เพื่อก่อสร้างถนนคอนกรีตเสริมเหล็กแทนถนนลูกรังที่ชำรุดเป็นหลุมเป็นบ่อ	ถนนคอนกรีตเสริมเหล็ก กว้าง ๖.๐๐ เมตร ยาว ๓,๐๐๐.๐๐ เมตร หนา ๐.๑๕ เมตร	- (๖๐ :) (๕๙ :) (๕๘ :)	- (๖๐ :) (๕๙ :) (๕๘ :)	๓,๐๐๐,๐๐๐ (๖๐ :) (๕๙ :) (๕๘ :) (ประมาณ ม.๔ เสนอ)	๓,๐๐๐,๐๐๐ (๖๐ :) (๕๙ :) (๕๘ :) (ประมาณ ม.๔ เสนอ)	๓,๐๐๐,๐๐๐ (๖๐ :) (๕๙ :) (๕๘ :) (ประมาณ ม.๔ เสนอ)	ความยาวถนนที่ก่อสร้าง	ประชาชนสัญจรไปมาสะดวก	กองช่าง, จังหวัด, กรมส่งเสริมฯ

๒.๑ แผนงานเคหะและชุมชน (ต่อ)

ที่	โครงการ	วัตถุประสงค์	เป้าหมาย (ผลผลิตของโครงการ)	งบประมาณและที่ผ่านมา					ตัวชี้วัด (KPI)	ผลที่คาดว่าจะได้รับ	หน่วยงาน ที่รับผิดชอบ
				๒๕๖๑ (บาท)	๒๕๖๒ (บาท)	๒๕๖๓ (บาท)	๒๕๖๔ (บาท)	๒๕๖๕ (บาท)			
๑๒	โครงการก่อสร้างถนนคอนกรีตเสริมเหล็กสาย บ.นาคอย ม.๑๓ ต.หนองสนม อ.วานรนิวาส- บ้านหนองบัวแดง ม.๑๑ ต.วาใหญ่ อ.อากาศอำนวย (ถนนระหว่างอำเภอ)	เพื่อก่อสร้างถนนคอนกรีตเสริมเหล็กแทนถนนลูกรังที่ชำรุดเป็นหลุมเป็นบ่อ	ถนนคอนกรีตเสริมเหล็ก กว้าง ๕.๐๐ เมตร ยาว ๑,๕๐๐.๐๐ เมตร หนา ๐.๑๕ เมตร	- (๖๐ :) (๕๙ :) (๕๘ :)	-	๑,๓๕๐,๐๐๐	๑,๓๕๐,๐๐๐	๑,๓๕๐,๐๐๐	ความยาวถนนที่ก่อสร้าง	ประชาชนสัญจรไปมาสะดวก	กองช่าง, จังหวัด, กรมส่งเสริมฯ
๑๓	โครงการก่อสร้างลานกีฬาประจำหมู่บ้าน	เพื่อก่อสร้างลานกีฬาให้ครบทุกหมู่บ้าน	ทุกหมู่บ้านในเขต ทต.หนองสนม	๑,๐๐๐,๐๐๐ (๖๐ :๑,๐๐๐,๐๐๐) (๕๙ :๗,๐๐๐,๐๐๐) (๕๘ :)	๑,๐๐๐,๐๐๐	๑,๐๐๐,๐๐๐	๑,๐๐๐,๐๐๐	๑,๐๐๐,๐๐๐	จำนวนลานกีฬาที่ก่อสร้าง	ประชาชนใช้เวลาว่างเล่นกีฬาและมีสุขภาพแข็งแรง	กองช่าง, จังหวัด, กรมส่งเสริมฯ
๑๔	โครงการก่อสร้างระบบประปาขนาดใหญ่	เพื่อก่อสร้างระบบประปาผลิตน้ำอุปโภคภายในตำบล	หอบประปาขนาดใหญ่ตามแบบมาตรฐาน	๒,๕๐๐,๐๐๐ (๖๐ :๑,๐๐๐,๐๐๐) (๕๙ :) (๕๘ :)	๒,๕๐๐,๐๐๐	๒,๕๐๐,๐๐๐	๒,๕๐๐,๐๐๐	๒,๕๐๐,๐๐๐	จำนวนระบบประปาที่ก่อสร้าง	ประชาชนมีน้ำอุปโภคเพียงพอและมีคุณภาพชีวิตที่ดี	กองช่าง, จังหวัด, กรมส่งเสริมฯ ฯลฯ
๑๔			รวมเป็นเงิน	๓๓,๓๐๐,๐๐๐	๓๕,๑๕๐,๐๐๐	๓๕,๕๐๐,๐๐๐	๓๔,๐๐๐,๐๐๐	๓๔,๐๐๐,๐๐๐			

บัญชีครุภัณฑ์
แผนพัฒนาท้องถิ่น (พ.ศ.๒๕๖๑-๒๕๖๕)
เทศบาลตำบลหนองสนม อำเภอวานรนิวาส จังหวัดสกลนคร

บัญชีครุภัณฑ์

แบบ ผ.๐๓

ที่	แผนงาน	หมวด	ประเภท	วัตถุประสงค์	เป้าหมาย (ผลผลิตของครุภัณฑ์)	งบประมาณและที่ผ่านมา					หน่วยงาน ที่รับผิดชอบ	
						๒๕๖๑ (บาท)	๒๕๖๒ (บาท)	๒๕๖๓ (บาท)	๒๕๖๔ (บาท)	๒๕๖๕ (บาท)		
๑	บริหารทั่วไป - งานบริหารทั่วไป	ค่าครุภัณฑ์	ครุภัณฑ์สำนักงาน : เก้าอี้ ห้องประชุมสภา : (ราคาตามท้องถิ่น)	เพื่อเพิ่มประสิทธิภาพ ในการปฏิบัติงาน และให้บริการ ประชาชน	เก้าอี้ ห้องประชุมสภา ราคาตัวละ ๒,๕๐๐ บาท	๘๒,๕๐๐ (๖๐ :) (๕๙ :) (๕๘ :)	-	-	-	-	-	สำนักปลัดฯ
๒	บริหารทั่วไป - งานบริหารทั่วไป	ค่าครุภัณฑ์	ครุภัณฑ์สำนักงาน : เก้าอี้บริการประชาชน : (ราคาตามท้องถิ่น)	เพื่อเพิ่มประสิทธิภาพ ในการปฏิบัติงาน และให้บริการ ประชาชน	เก้าอี้บริการประชาชน ราคาชุดละ ๔,๙๐๐ บาท	๑๙,๖๐๐ (๖๐ :) (๕๙ :) (๕๘ :)	-	-	-	-	-	สำนักปลัดฯ
๓	บริหารทั่วไป - งานบริหารทั่วไป	ค่าครุภัณฑ์	ครุภัณฑ์สำนักงาน : เครื่องโทรศัพท์สำนักงาน : (ราคาตามท้องถิ่น)	เพื่อเพิ่มประสิทธิภาพ ในการปฏิบัติงาน และให้บริการ ประชาชน	เครื่องโทรศัพท์สำนักงาน ราคาเครื่องละ ๑,๐๐๐ บาท	๑๑,๐๐๐ (๖๐ :) (๕๙ :) (๕๘ :)	-	-	-	-	-	สำนักปลัดฯ
๔	บริหารทั่วไป - งานบริหารทั่วไป	ค่าครุภัณฑ์	ครุภัณฑ์สำนักงาน : เครื่องโทรศัพท์มือถือ : (ราคาตามท้องถิ่น)	เพื่อเพิ่มประสิทธิภาพ ในการปฏิบัติงาน และให้บริการ ประชาชน	เครื่องโทรศัพท์มือถือ ราคาเครื่องละ ๕๐,๐๐๐ บาท	- (๖๐ :) (๕๙ :) (๕๘ :)	-	-	-	๑๕๐,๐๐๐	-	สำนักปลัดฯ
๕	บริหารทั่วไป - งานบริหารทั่วไป	ค่าครุภัณฑ์	ครุภัณฑ์สำนักงาน : เคาน์เตอร์ : (ราคาตามท้องถิ่น)	เพื่อเพิ่มประสิทธิภาพ ในการปฏิบัติงาน และให้บริการ ประชาชน	เคาน์เตอร์ ราคาชุดละ ๒๕,๐๐๐ บาท และ ๖๕,๐๐๐ บาท	๒๕,๐๐๐ (๖๐ :) (๕๙ :) (๕๘ :)	๖๕,๐๐๐	-	-	-	-	สำนักปลัดฯ

บัญชีครุภัณฑ์

แบบ ผ.๐๓

ที่	แผนงาน	หมวด	ประเภท	วัตถุประสงค์	เป้าหมาย (ผลผลิตของครุภัณฑ์)	งบประมาณและที่ผ่านมา					หน่วยงาน ที่รับผิดชอบ
						๒๕๖๑ (บาท)	๒๕๖๒ (บาท)	๒๕๖๓ (บาท)	๒๕๖๔ (บาท)	๒๕๖๕ (บาท)	
๖	บริหารทั่วไป - งานบริหารทั่วไป	ค่าครุภัณฑ์	ครุภัณฑ์สำนักงาน : ตู้เหล็กแบบ ๒ บาน : (บัญชีราคามาตรฐานครุภัณฑ์)	เพื่อเพิ่มประสิทธิภาพ ในการปฏิบัติงาน และให้บริการ ประชาชน	ตู้เหล็กแบบ ๒ บาน ราคาตู้ละ ๕,๕๐๐ บาท	๑๖,๕๐๐ (๖๐ :) (๕๙ :) (๕๘ :)	-	-	-	-	สำนักงานปลัดฯ
๗	บริหารทั่วไป - งานบริหารทั่วไป	ค่าครุภัณฑ์	ครุภัณฑ์สำนักงาน : ตู้เหล็กแบบ ๒ บานเลื่อนกระจก : (ราคาตามท้องถิ่น)	เพื่อเพิ่มประสิทธิภาพ ในการปฏิบัติงาน และให้บริการ ประชาชน	ตู้เหล็กแบบ ๒ บานเลื่อน กระจก ราคาตู้ละ ๕,๐๐๐ บาท	๒๐,๐๐๐ (๖๐ :) (๕๙ :) (๕๘ :)	-	-	-	-	สำนักงานปลัดฯ
๘	บริหารทั่วไป - งานบริหารทั่วไป	ค่าครุภัณฑ์	ครุภัณฑ์สำนักงาน : โต๊ะ ห้องประชุมสภา : (ราคาตามท้องถิ่น)	เพื่อเพิ่มประสิทธิภาพ ในการปฏิบัติงาน และให้บริการ ประชาชน	โต๊ะ ห้องประชุมสภา ราคาตัวละ ๑๑,๙๐๐ บาท	- (๖๐ :) (๕๙ :) (๕๘ :)	๑๑๙,๐๐๐	-	-	-	สำนักงานปลัดฯ
๙	บริหารทั่วไป - งานบริหารทั่วไป	ค่าครุภัณฑ์	ครุภัณฑ์สำนักงาน : โต๊ะทำงานพร้อมเก้าอี้ ระดับชำนาญการ-อำนวยการต้น : (ราคาตามท้องถิ่น)	เพื่อเพิ่มประสิทธิภาพ ในการปฏิบัติงาน และให้บริการ ประชาชน	โต๊ะทำงานพร้อมเก้าอี้ ระดับชำนาญการ- อำนวยการต้น ราคาชุดละ ๖,๘๐๐ บาท	๒๐,๔๐๐ (๖๐ :) (๕๙ :) (๕๘ :)	-	-	-	-	สำนักงานปลัดฯ
๑๐	บริหารทั่วไป - งานบริหารทั่วไป	ค่าครุภัณฑ์	ครุภัณฑ์สำนักงาน : โต๊ะทำงานพร้อมเก้าอี้ รองนายกเทศมนตรี ประธานสภา รองประธานสภา : (ราคาตามท้องถิ่น)	เพื่อเพิ่มประสิทธิภาพ ในการปฏิบัติงาน และให้บริการ ประชาชน	โต๊ะทำงานพร้อมเก้าอี้ รองนายกเทศมนตรี ประธานสภา รอง ประธานสภา ราคาชุดละ ๖,๘๐๐ บาท	๒๗,๒๐๐ (๖๐ :) (๕๙ :) (๕๘ :)	-	-	-	-	สำนักงานปลัดฯ

บัญชีครุภัณฑ์

แบบ ผ.๐๓

ที่	แผนงาน	หมวด	ประเภท	วัตถุประสงค์	เป้าหมาย (ผลผลิตของครุภัณฑ์)	งบประมาณและที่ผ่านมา					หน่วยงาน ที่รับผิดชอบ	
						๒๕๖๑ (บาท)	๒๕๖๒ (บาท)	๒๕๖๓ (บาท)	๒๕๖๔ (บาท)	๒๕๖๕ (บาท)		
๑๑	บริหารทั่วไป - งานบริหารทั่วไป	ค่าครุภัณฑ์	ครุภัณฑ์สำนักงาน : โพลีเมมประธาน : (ราคาตามท้องถิ่น)	เพื่อเพิ่มประสิทธิภาพ ในการปฏิบัติงาน และให้บริการ ประชาชน	โพลีเมมประธาน ราคาตัว ละ ๔,๘๐๐ บาท	๔,๘๐๐ (๖๐ :) (๕๙ :) (๕๘ :)	-	-	-	-	-	สำนักปลัดฯ
๑๒	บริหารทั่วไป - งานบริหารทั่วไป	ค่าครุภัณฑ์	ครุภัณฑ์สำนักงาน : โต๊ะหมู่บูชา : (บัญชีราคามาตรฐานครุภัณฑ์)	เพื่อเพิ่มประสิทธิภาพ ในการปฏิบัติงาน และให้บริการ ประชาชน	โต๊ะหมู่บูชา ราคาชุดละ ๘,๕๐๐ บาท	- (๖๐ :) (๕๙ :) (๕๘ :)	๘,๕๐๐	-	-	-	-	สำนักปลัดฯ
๑๓	บริหารทั่วไป - งานบริหารทั่วไป	ค่าครุภัณฑ์	ครุภัณฑ์สำนักงาน : ชุดรับแขก : (ราคาตามท้องถิ่น)	เพื่อเพิ่มประสิทธิภาพ ในการปฏิบัติงาน และให้บริการ ประชาชน	ชุดรับแขก ราคาชุดละ ๒๐,๐๐๐ บาท	- (๖๐ :) (๕๙ :) (๕๘ :)	๘๐,๐๐๐	-	-	-	-	สำนักปลัดฯ
๑๔	บริหารทั่วไป - งานบริหารทั่วไป	ค่าครุภัณฑ์	ครุภัณฑ์สำนักงาน : พัดลมไอเย็น : (ราคาตามท้องถิ่น)	เพื่อเพิ่มประสิทธิภาพ ในการปฏิบัติงาน และให้บริการ ประชาชน	พัดลมไอเย็น ราคาเครื่อง ละ ๖,๐๐๐ บาท	- (๖๐ :) (๕๙ :) (๕๘ :)	๖,๐๐๐	-	-	-	-	สำนักปลัดฯ
๑๕	บริหารทั่วไป - งานบริหารทั่วไป	ค่าครุภัณฑ์	ครุภัณฑ์สำนักงาน : เครื่องถ่ายเอกสาร ระบบดิจิทัล (ขาว - ดำ และสี) : (บัญชีราคามาตรฐานครุภัณฑ์)	เพื่อเพิ่มประสิทธิภาพ ในการปฏิบัติงาน และให้บริการ ประชาชน	เครื่องถ่ายเอกสาร ระบบ ดิจิทัล (ขาว - ดำ และสี) ราคาเครื่องละ ๑๒๐,๐๐๐ บาท	- (๖๐ :) (๕๙ :) (๕๘ :)	-	๑๒๐,๐๐๐	-	-	-	สำนักปลัดฯ

บัญชีครุภัณฑ์

แบบ ผ.๐๓

ที่	แผนงาน	หมวด	ประเภท	วัตถุประสงค์	เป้าหมาย (ผลผลิตของครุภัณฑ์)	งบประมาณและที่ผ่านมา					หน่วยงาน ที่รับผิดชอบ
						๒๕๖๑ (บาท)	๒๕๖๒ (บาท)	๒๕๖๓ (บาท)	๒๕๖๔ (บาท)	๒๕๖๕ (บาท)	
๑๖	บริหารทั่วไป - งานบริหารทั่วไป	ค่าครุภัณฑ์	ครุภัณฑ์ไฟฟ้าและวิทยุ : เครื่องเสียงห้องประชุมสภา : (ราคาตามท้องถิ่น)	เพื่อเพิ่มประสิทธิภาพ ในการปฏิบัติงาน และให้บริการ ประชาชน	เครื่องเสียงห้องประชุม ราคาชุดละ ๑๕๐,๐๐๐ บาท	๑๕๐,๐๐๐ (๖๐ :) (๕๙ :) (๕๘ :)	-	-	-	-	สำนักงานปลัดฯ
๑๗	บริหารทั่วไป - งานบริหารทั่วไป	ค่าครุภัณฑ์	ครุภัณฑ์โฆษณาและเผยแพร่ : โทรทัศน์ แอล อี ดี (LED TV) ขนาด ๓๒ นิ้ว : (บัญชีราคามาตรฐานครุภัณฑ์)	เพื่อเพิ่มประสิทธิภาพ ในการปฏิบัติงาน และให้บริการ ประชาชน	โทรทัศน์ แอล อี ดี (LED TV) ขนาด ๓๒ นิ้ว (ระดับ ความละเอียดจอภาพ ๑๓๖๖x๗๖๘ พิกเซล) ราคา เครื่องละ ๘,๐๐๐ บาท	๘,๐๐๐ (๖๐ :) (๕๙ :) (๕๘ :)	-	-	-	-	สำนักงานปลัดฯ
๑๘	บริหารทั่วไป - งานบริหารทั่วไป	ค่าครุภัณฑ์	ครุภัณฑ์โฆษณาและเผยแพร่ : โทรทัศน์ แอล อี ดี (LED TV) แบบ Smart TV ขนาด ๔๐ นิ้ว : (บัญชีราคามาตรฐานครุภัณฑ์)	เพื่อเพิ่มประสิทธิภาพ ในการปฏิบัติงาน และให้บริการ ประชาชน	โทรทัศน์ แอล อี ดี (LED TV) แบบ Smart TV ขนาด ๔๐ นิ้ว (ระดับความละเอียด จอภาพ ๑๙๒๐x๑๐๘๐ พิก เซล) ราคาเครื่องละ ๑๔,๐๐๐ บาท	- (๖๐ :) (๕๙ :) (๕๘ :)	๒๘,๐๐๐	-	-	-	สำนักงานปลัดฯ
๑๙	บริหารทั่วไป - งานบริหารทั่วไป	ค่าครุภัณฑ์	ครุภัณฑ์งานบ้านงานครัว : เครื่องตู้เย็นขนาด ๗ คิวบิกฟุต : (บัญชีราคามาตรฐานครุภัณฑ์)	เพื่อเพิ่มประสิทธิภาพ ในการปฏิบัติงาน และให้บริการ ประชาชน	เครื่องตู้เย็นขนาด ๗ คิวบิกฟุต ราคาตู้ละ ๙,๔๐๐ บาท	๑๘,๘๐๐ (๖๐ :) (๕๙ :) (๕๘ :)	-	-	-	-	สำนักงานปลัดฯ
๒๐	บริหารทั่วไป - งานบริหารทั่วไป	ค่าครุภัณฑ์	ครุภัณฑ์คอมพิวเตอร์ : เครื่องคอมพิวเตอร์ สำหรับงานประมวลผล แบบที่ ๑ : (เกณฑ์ราคากลางและคุณลักษณะ พื้นฐานครุภัณฑ์คอมพิวเตอร์)	เพื่อเพิ่มประสิทธิภาพ ในการปฏิบัติงาน และให้บริการ ประชาชน	เครื่องคอมพิวเตอร์ สำหรับงานประมวลผล แบบที่ ๑ ราคาเครื่องละ ๒๒,๐๐๐ บาท	๒๒,๐๐๐ (๖๐ :) (๕๙ :) (๕๘ :)	-	-	-	-	สำนักงานปลัดฯ

บัญชีครุภัณฑ์

แบบ ผ.๐๓

ที่	แผนงาน	หมวด	ประเภท	วัตถุประสงค์	เป้าหมาย (ผลผลิตของครุภัณฑ์)	งบประมาณและที่ผ่านมา					หน่วยงาน ที่รับผิดชอบ
						๒๕๖๑ (บาท)	๒๕๖๒ (บาท)	๒๕๖๓ (บาท)	๒๕๖๔ (บาท)	๒๕๖๕ (บาท)	
๒๑	บริหารทั่วไป - งานบริหารทั่วไป	ค่าครุภัณฑ์	ครุภัณฑ์คอมพิวเตอร์ : เครื่องคอมพิวเตอร์ สำหรับงานประมวลผล แบบที่ ๒ : (เกณฑ์ราคากลางและคุณลักษณะ พื้นฐานครุภัณฑ์คอมพิวเตอร์)	เพื่อเพิ่มประสิทธิภาพ ในการปฏิบัติงาน และให้บริการ ประชาชน	เครื่องคอมพิวเตอร์ สำหรับงานประมวลผล แบบที่ ๒ ราคาเครื่องละ ๓๐,๐๐๐ บาท	- (๖๐ :) (๕๙ :) (๕๘ :)	๖๐,๐๐๐	๓๐,๐๐๐	-	-	สำนักปลัดฯ
๒๒	บริหารทั่วไป - งานบริหารทั่วไป	ค่าครุภัณฑ์	ครุภัณฑ์คอมพิวเตอร์ : เครื่องคอมพิวเตอร์โน้ตบุ๊ก สำหรับงานประมวลผล : (เกณฑ์ราคากลางและคุณลักษณะ พื้นฐานครุภัณฑ์คอมพิวเตอร์)	เพื่อเพิ่มประสิทธิภาพ ในการปฏิบัติงาน และให้บริการ ประชาชน	เครื่องคอมพิวเตอร์โน้ตบุ๊ก สำหรับงานประมวลผล ราคาเครื่องละ ๒๒,๐๐๐ บาท	- (๖๐ :) (๕๙ :) (๕๘ :)	๖๖,๐๐๐	๒๒,๐๐๐	-	-	สำนักปลัดฯ
๒๓	บริหารทั่วไป - งานบริหารทั่วไป	ค่าครุภัณฑ์	ครุภัณฑ์คอมพิวเตอร์ : เครื่องพิมพ์ชนิดเลเซอร์ หรือ ชนิด LED ขาวดำ (๑๘ หน้า/นาที) : (เกณฑ์ราคากลางและคุณลักษณะ พื้นฐานครุภัณฑ์คอมพิวเตอร์)	เพื่อเพิ่มประสิทธิภาพ ในการปฏิบัติงาน และให้บริการ ประชาชน	เครื่องพิมพ์ชนิดเลเซอร์ หรือชนิด LED ขาวดำ (๑๘ หน้า/นาที) ราคา เครื่องละ ๒,๖๐๐ บาท	๒,๖๐๐ (๖๐ :) (๕๙ :) (๕๘ :)	๑๐,๔๐๐	๗,๘๐๐	-	-	สำนักปลัดฯ
๒๔	บริหารทั่วไป - งานบริหารทั่วไป	ค่าครุภัณฑ์	ครุภัณฑ์คอมพิวเตอร์ : เครื่องพิมพ์เลเซอร์ หรือ LED สี ชนิด Network แบบที่ ๒ : (เกณฑ์ราคากลางและคุณลักษณะ พื้นฐานครุภัณฑ์คอมพิวเตอร์)	เพื่อเพิ่มประสิทธิภาพ ในการปฏิบัติงาน และให้บริการ ประชาชน	เครื่องพิมพ์เลเซอร์ หรือ LED สี ชนิด Network แบบที่ ๒ ราคาเครื่องละ ๒๗,๐๐๐ บาท	- (๖๐ :) (๕๙ :) (๕๘ :)	-	๒๗,๐๐๐	-	-	สำนักปลัดฯ
๒๕	บริหารทั่วไป - งานบริหารทั่วไป	ค่าครุภัณฑ์	ครุภัณฑ์คอมพิวเตอร์ : สแกนเนอร์ สำหรับงานเก็บ เอกสารทั่วไป : (เกณฑ์ราคากลางและคุณลักษณะ พื้นฐานครุภัณฑ์คอมพิวเตอร์)	เพื่อเพิ่มประสิทธิภาพ ในการปฏิบัติงาน และให้บริการ ประชาชน	สแกนเนอร์ สำหรับงาน เก็บเอกสารทั่วไป ราคา เครื่องละ ๓,๒๐๐ บาท	- (๖๐ :) (๕๙ :) (๕๘ :)	-	๓,๒๐๐	-	-	สำนักปลัดฯ

บัญชีครุภัณฑ์

แบบ ผ.๐๓

ที่	แผนงาน	หมวด	ประเภท	วัตถุประสงค์	เป้าหมาย (ผลผลิตของครุภัณฑ์)	งบประมาณและที่ผ่านมา					หน่วยงาน ที่รับผิดชอบ
						๒๕๖๑ (บาท)	๒๕๖๒ (บาท)	๒๕๖๓ (บาท)	๒๕๖๔ (บาท)	๒๕๖๕ (บาท)	
๒๖	บริหารทั่วไป - งานบริหารทั่วไป	ค่าครุภัณฑ์	ครุภัณฑ์คอมพิวเตอร์ : อุปกรณ์อ่านบัตรแบบพกประสงค์ (Smart Card Reader) : (เกณฑ์ราคากลางและคุณลักษณะพื้นฐานครุภัณฑ์คอมพิวเตอร์)	เพื่อเพิ่มประสิทธิภาพในการปฏิบัติงานและให้บริการประชาชน	อุปกรณ์อ่านบัตรแบบพกประสงค์ (Smart Card Reader) ราคาเครื่องละ ๗๐๐ บาท	๓,๕๐๐ (๖๐ :) (๕๙ :) (๕๘ :)	-	-	-	-	สำนักงานปลัดฯ
๒๗	การรักษาความสงบภายใน - งานป้องกันภัยพลเรือนและระงับอัคคีภัย	ค่าครุภัณฑ์	ครุภัณฑ์ยานพาหนะและขนส่ง : เรืออลูมิเนียมท้องแบนพร้อมเครื่องยนต์ขับท้าย ๔๐ แรงม้า : (ราคาตามท้องถิ่น)	เพื่อเพิ่มประสิทธิภาพในการปฏิบัติงานและให้บริการประชาชน	เรืออลูมิเนียมท้องแบน เครื่องยนต์ขับท้าย ๔๐ แรงม้า ๒ จังหวะ กว้าง ๑.๘๐ เมตร ยาว ๔.๙๐ เมตร สูง ๐.๕๐ เมตร พร้อมอุปกรณ์ ราคาลำละ ๕๐๐,๐๐๐ บาท	- (๖๐ :) (๕๙ :) (๕๘ :)	-	-	-	๕๐๐,๐๐๐	สำนักงานปลัดฯ
๒๘	การรักษาความสงบภายใน - งานป้องกันภัยพลเรือนและระงับอัคคีภัย	ค่าครุภัณฑ์	ครุภัณฑ์ยานพาหนะและขนส่ง : เรืออลูมิเนียมท้องแบน : (ราคาตามท้องถิ่น)	เพื่อเพิ่มประสิทธิภาพในการปฏิบัติงานและให้บริการประชาชน	เรืออลูมิเนียมท้องแบน กว้าง ๑.๕๐ เมตร ยาว ๓.๗๐ เมตร สูง ๐.๔๐ เมตร พร้อมไม้พาย ราคาลำละ ๖๕,๐๐๐ บาท	- (๖๐ :) (๕๙ :) (๕๘ :)	๑๓๐,๐๐๐	-	-	-	สำนักงานปลัดฯ
๒๙	การรักษาความสงบภายใน - งานป้องกันภัยพลเรือนและระงับอัคคีภัย	ค่าครุภัณฑ์	ครุภัณฑ์ยานพาหนะและขนส่ง : เครื่องยนต์ขับท้ายเรือ ๑๕ แรงม้า : (ราคาตามท้องถิ่น)	เพื่อเพิ่มประสิทธิภาพในการปฏิบัติงานและให้บริการประชาชน	เครื่องยนต์ขับท้าย ๑๕ แรงม้า ๒ จังหวะ ราคาเครื่องละ ๖๐,๐๐๐ บาท	- (๖๐ :) (๕๙ :) (๕๘ :)	-	-	-	๑๒๐,๐๐๐	สำนักงานปลัดฯ
๓๐	การรักษาความสงบภายใน - งานป้องกันภัยพลเรือนและระงับอัคคีภัย	ค่าครุภัณฑ์	ครุภัณฑ์การเกษตร : เครื่องพ่นยา : (ราคาตามท้องถิ่น)	เพื่อเพิ่มประสิทธิภาพในการปฏิบัติงานและให้บริการประชาชน	เครื่องพ่นยา แบบแบตเตอรี่ ขนาด ๒๐ ลิตร ราคาเครื่องละ ๒,๕๐๐ บาท	- (๖๐ :) (๕๙ :) (๕๘ :)	๑๐,๐๐๐	-	-	-	สำนักงานปลัดฯ

บัญชีครุภัณฑ์

แบบ ผ.๐๓

ที่	แผนงาน	หมวด	ประเภท	วัตถุประสงค์	เป้าหมาย (ผลผลิตของครุภัณฑ์)	งบประมาณและที่ผ่านมา					หน่วยงาน ที่รับผิดชอบ
						๒๕๖๑ (บาท)	๒๕๖๒ (บาท)	๒๕๖๓ (บาท)	๒๕๖๔ (บาท)	๒๕๖๕ (บาท)	
๓๑	การรักษาความสงบภายใน - งานป้องกันภัยฝ่ายพลเรือน และระงับอัคคีภัย	ค่าครุภัณฑ์	ครุภัณฑ์การเกษตร : เลื่อยโซ่ยนต์ : (ราคาตามท้องถิ่น)	เพื่อเพิ่มประสิทธิภาพ ในการปฏิบัติงาน และให้บริการ ประชาชน	เลื่อยโซ่ยนต์ ขนาด ๐.๖๕ แรงแม้ ราคาเครื่องละ ๑๒,๐๐๐ บาท	- (๖๐ :) (๕๙ :) (๕๘ :)	๑๒,๐๐๐	-	-	-	สำนักงานปลัดฯ
๓๒	การรักษาความสงบภายใน - งานป้องกันภัยฝ่ายพลเรือน และระงับอัคคีภัย	ค่าครุภัณฑ์	ครุภัณฑ์การเกษตร : ชุดป้องกันแมลง : (ราคาตามท้องถิ่น)	เพื่อเพิ่มประสิทธิภาพ ในการปฏิบัติงาน และให้บริการ ประชาชน	ชุดป้องกันแมลง ราคาชุด ละ ๔,๐๐๐ บาท	- (๖๐ :) (๕๙ :) (๕๘ :)	-	๔,๐๐๐	-	-	สำนักงานปลัดฯ
๓๓	การรักษาความสงบภายใน - งานป้องกันภัยฝ่ายพลเรือน และระงับอัคคีภัย	ค่าครุภัณฑ์	ครุภัณฑ์วิทยาศาสตร์หรือการแพทย์ : ถังออกซิเจน : (ราคาตามท้องถิ่น)	เพื่อเพิ่มประสิทธิภาพ ในการปฏิบัติงาน และให้บริการ ประชาชน	ถังออกซิเจนพร้อม อุปกรณ์ ราคาถังละ ๑๓,๐๐๐ บาท	- (๖๐ :) (๕๙ :) (๕๘ :)	-	๑๓,๐๐๐	-	-	สำนักงานปลัดฯ
๓๔	การรักษาความสงบภายใน - งานป้องกันภัยฝ่ายพลเรือน และระงับอัคคีภัย	ค่าครุภัณฑ์	ครุภัณฑ์เครื่องดับเพลิง : ชุดดับเพลิง : (ราคาตามท้องถิ่น)	เพื่อเพิ่มประสิทธิภาพ ในการปฏิบัติงาน และให้บริการ ประชาชน	ชุดดับเพลิง ประกอบด้วย เสื่อ กางเกง หมวก รองเท้าย และถุงมือ ราคา ชุดละ ๑๑,๕๐๐ บาท และชุดละ ๕๐,๐๐๐ บาท	- (๖๐ :) (๕๙ :) (๕๘ :)	๖๙,๐๐๐	-	๑๐๐,๐๐๐	-	สำนักงานปลัดฯ
๓๕	การรักษาความสงบภายใน - งานป้องกันภัยฝ่ายพลเรือน และระงับอัคคีภัย	ค่าครุภัณฑ์	ครุภัณฑ์เครื่องดับเพลิง : โฟมดับเพลิง : (ราคาตามท้องถิ่น)	เพื่อเพิ่มประสิทธิภาพ ในการปฏิบัติงาน และให้บริการ ประชาชน	โฟมดับเพลิง ราคาเครื่อง ละ ๒๕,๐๐๐ บาท	- (๖๐ :) (๕๙ :) (๕๘ :)	-	๒๕,๐๐๐	-	-	สำนักงานปลัดฯ

บัญชีครุภัณฑ์

แบบ ผ.๐๓

ที่	แผนงาน	หมวด	ประเภท	วัตถุประสงค์	เป้าหมาย (ผลผลิตของครุภัณฑ์)	งบประมาณและที่ผ่านมา					หน่วยงาน ที่รับผิดชอบ	
						๒๕๖๑ (บาท)	๒๕๖๒ (บาท)	๒๕๖๓ (บาท)	๒๕๖๔ (บาท)	๒๕๖๕ (บาท)		
๓๖	บริหารทั่วไป - งานบริหารงานคลัง	ค่าครุภัณฑ์	ครุภัณฑ์สำนักงาน : ตู้เหล็กแบบ ๒ บาน : (บัญชีราคามาตรฐานครุภัณฑ์)	เพื่อเพิ่มประสิทธิภาพ ในการปฏิบัติงาน และให้บริการ ประชาชน	ตู้เหล็กแบบ ๒ บาน ราคาตู้ละ ๕,๕๐๐ บาท	๑๑,๐๐๐ (๖๐ :) (๕๙ :) (๕๘ :)	-	-	-	-	-	กองคลัง
๓๗	บริหารทั่วไป - งานบริหารงานคลัง	ค่าครุภัณฑ์	ครุภัณฑ์สำนักงาน : ตู้เหล็กแบบ ๒ บานเลื่อนกระจก : (ราคาตามท้องถิ่น)	เพื่อเพิ่มประสิทธิภาพ ในการปฏิบัติงาน และให้บริการ ประชาชน	ตู้เหล็กแบบ ๒ บานเลื่อน กระจก ราคาตู้ละ ๕,๐๐๐ บาท	๑๕,๐๐๐ (๖๐ :) (๕๙ :) (๕๘ :)	-	-	-	-	-	กองคลัง
๓๘	บริหารทั่วไป - งานบริหารงานคลัง	ค่าครุภัณฑ์	ครุภัณฑ์สำนักงาน : โต๊ะทำงานพร้อมเก้าอี้ ระดับปฏิบัติงาน : (ราคาตามท้องถิ่น)	เพื่อเพิ่มประสิทธิภาพ ในการปฏิบัติงาน และให้บริการ ประชาชน	โต๊ะทำงานพร้อมเก้าอี้ ระดับปฏิบัติงาน ราคาชุด ละ ๔,๘๐๐ บาท	๔,๘๐๐ (๖๐ :) (๕๙ :) (๕๘ :)	-	-	-	-	-	กองคลัง
๓๙	บริหารทั่วไป - งานบริหารงานคลัง	ค่าครุภัณฑ์	ครุภัณฑ์สำนักงาน : โต๊ะทำงานพร้อมเก้าอี้ ระดับชำนาญงาน-อำนวยการต้น : (ราคาตามท้องถิ่น)	เพื่อเพิ่มประสิทธิภาพ ในการปฏิบัติงาน และให้บริการ ประชาชน	โต๊ะทำงานพร้อมเก้าอี้ ระดับชำนาญงาน- อำนวยการต้น ราคาชุดละ ๖,๘๐๐ บาท	๒๐,๔๐๐ (๖๐ :) (๕๙ :) (๕๘ :)	-	-	-	-	-	กองคลัง
๔๐	บริหารทั่วไป - งานบริหารงานคลัง	ค่าครุภัณฑ์	ครุภัณฑ์สำนักงาน : เครื่องปรับอากาศ แบบแยกส่วน ชนิดแวน ขนาด ๑๓,๐๐๐ บีทียู : (บัญชีราคามาตรฐานครุภัณฑ์)	เพื่อเพิ่มประสิทธิภาพ ในการปฏิบัติงาน และให้บริการ ประชาชน	เครื่องปรับอากาศ ขนาด ๑๓,๐๐๐ บีทียู ราคา เครื่องละ ๒๓,๐๐๐ บาท	- (๖๐ :) (๕๙ :) (๕๘ :)	-	-	-	-	๒๓,๐๐๐	กองคลัง

บัญชีครุภัณฑ์

แบบ ผ.๐๓

ที่	แผนงาน	หมวด	ประเภท	วัตถุประสงค์	เป้าหมาย (ผลผลิตของครุภัณฑ์)	งบประมาณและที่ผ่านมา					หน่วยงาน ที่รับผิดชอบ
						๒๕๖๑ (บาท)	๒๕๖๒ (บาท)	๒๕๖๓ (บาท)	๒๕๖๔ (บาท)	๒๕๖๕ (บาท)	
๔๑	บริหารทั่วไป - งานบริหารงานคลัง	ค่าครุภัณฑ์	ครุภัณฑ์สำนักงาน : เครื่องถ่ายเอกสาร ระบบดิจิทัล (ขาว - ดำ และสี) : (บัญชีราคามาตรฐานครุภัณฑ์)	เพื่อเพิ่มประสิทธิภาพ ในการปฏิบัติงาน และให้บริการ ประชาชน	เครื่องถ่ายเอกสาร ระบบ ดิจิทัล (ขาว - ดำ และสี) ราคาเครื่องละ ๑๒๐,๐๐๐ บาท	- (๖๐ :) (๕๙ :) (๕๘ :)	-	-	-	๑๒๐,๐๐๐	กองคลัง
๔๒	การบริหารงานทั่วไป - งานบริหารงานคลัง	ค่าครุภัณฑ์	ครุภัณฑ์ยานพาหนะและขนส่ง : รถบรรทุก (ดีเซล) : (บัญชีราคามาตรฐานครุภัณฑ์)	เพื่อใช้ในการสัญจร ติดต่อกับราชการ ภายนอก	รถบรรทุก (ดีเซล) ขนาด ๑ ตัน ปริมาตรกระบอกลูกสูบไม่ ต่ำกว่า ๒,๔๐๐ ซีซี ราคา คันละ ๘๖๘,๐๐๐ บาท	- (๖๐ :) (๕๙ :) (๕๘ :)	๘๖๘,๐๐๐	-	-	-	กองคลัง
๔๓	บริหารทั่วไป - งานบริหารงานคลัง	ค่าครุภัณฑ์	ครุภัณฑ์คอมพิวเตอร์ : เครื่องคอมพิวเตอร์ สำหรับงานประมวลผล แบบที่ ๑ : (เกณฑ์ราคากลางและคุณลักษณะ พื้นฐานครุภัณฑ์คอมพิวเตอร์)	เพื่อเพิ่มประสิทธิภาพ ในการปฏิบัติงาน และให้บริการ ประชาชน	เครื่องคอมพิวเตอร์ สำหรับงานประมวลผล แบบที่ ๑ ราคาเครื่องละ ๒๒,๐๐๐ บาท	๒๒,๐๐๐ (๖๐ :) (๕๙ :) (๕๘ :)	-	-	-	-	กองคลัง
๔๔	บริหารทั่วไป - งานบริหารงานคลัง	ค่าครุภัณฑ์	ครุภัณฑ์คอมพิวเตอร์ : เครื่องคอมพิวเตอร์ สำหรับงานประมวลผล แบบที่ ๒ : (เกณฑ์ราคากลางและคุณลักษณะ พื้นฐานครุภัณฑ์คอมพิวเตอร์)	เพื่อเพิ่มประสิทธิภาพ ในการปฏิบัติงาน และให้บริการ ประชาชน	เครื่องคอมพิวเตอร์ สำหรับงานประมวลผล แบบที่ ๒ ราคาเครื่องละ ๓๐,๐๐๐ บาท	- (๖๐ :) (๕๙ :) (๕๘ :)	๓๐,๐๐๐	๓๐,๐๐๐	-	-	กองคลัง
๔๕	การบริหารงานทั่วไป - งานบริหารงานคลัง	ค่าครุภัณฑ์	ครุภัณฑ์คอมพิวเตอร์ : เครื่องคอมพิวเตอร์ สำหรับงานสำนักงาน : (เกณฑ์ราคากลางและคุณลักษณะ พื้นฐานครุภัณฑ์คอมพิวเตอร์)	เพื่อเพิ่มประสิทธิภาพ ในการปฏิบัติงาน	เครื่องคอมพิวเตอร์ สำหรับงานสำนักงาน ราคาเครื่องละ ๑๖,๐๐๐ บาท	๓๒,๐๐๐ (๖๐ :๑๖,๐๐๐) (๕๙ :) (๕๘ :)	-	-	-	-	กองคลัง

บัญชีครุภัณฑ์

แบบ ผ.๐๓

ที่	แผนงาน	หมวด	ประเภท	วัตถุประสงค์	เป้าหมาย (ผลผลิตของครุภัณฑ์)	งบประมาณและที่ผ่านมา					หน่วยงาน ที่รับผิดชอบ
						๒๕๖๑ (บาท)	๒๕๖๒ (บาท)	๒๕๖๓ (บาท)	๒๕๖๔ (บาท)	๒๕๖๕ (บาท)	
๔๖	การบริหารงานทั่วไป - งานบริหารงานคลัง	ค่าครุภัณฑ์	ครุภัณฑ์คอมพิวเตอร์ : เครื่องพิมพ์ชนิดเลเซอร์ หรือ ชนิด LED ขาวดำ (๑๘ หน้า/นาที) : (เกณฑ์ราคากลางและคุณลักษณะ พื้นฐานครุภัณฑ์คอมพิวเตอร์)	เพื่อเพิ่มประสิทธิภาพ ภายในการปฏิบัติงาน	เครื่องพิมพ์ชนิดเลเซอร์ หรือชนิด LED ขาวดำ (๑๘ หน้า/นาที) ราคา เครื่องละ ๒,๖๐๐ บาท	๖,๖๐๐ (๖๐ :๑๓,๒๐๐) (๕๙ :) (๕๘ :)	๒,๖๐๐	๒,๖๐๐	-	-	กองคลัง
๔๗	เคหะและชุมชน - งานบริหารทั่วไปเกี่ยวกับ เคหะและชุมชน	ค่าครุภัณฑ์	ครุภัณฑ์สำนักงาน : ตู้เก็บแฟ้ม ๔๐ ช่อง : (ราคาตามท้องถิ่น)	เพื่อเพิ่มประสิทธิภาพ ภายในการปฏิบัติงาน และให้บริการ ประชาชน	ตู้เก็บแฟ้ม ๔๐ ช่อง ราคาตู้ละ ๖,๕๐๐ บาท	๑๙,๕๐๐ (๖๐ :) (๕๙ :) (๕๘ :)	-	-	-	-	กองช่าง
๔๘	เคหะและชุมชน - งานบริหารทั่วไปเกี่ยวกับ เคหะและชุมชน	ค่าครุภัณฑ์	ครุภัณฑ์สำนักงาน : ตู้เหล็กแบบ ๒ บานเลื่อนกระจก : (ราคาตามท้องถิ่น)	เพื่อเพิ่มประสิทธิภาพ ภายในการปฏิบัติงาน และให้บริการ ประชาชน	ตู้เหล็กแบบ ๒ บานเลื่อน กระจก ราคาตู้ละ ๕,๐๐๐ บาท	๑๕,๐๐๐ (๖๐ :) (๕๙ :) (๕๘ :)	-	-	-	-	กองช่าง
๔๙	เคหะและชุมชน - งานบริหารทั่วไปเกี่ยวกับ เคหะและชุมชน	ค่าครุภัณฑ์	ครุภัณฑ์สำนักงาน : โต๊ะทำงานพร้อมเก้าอี้ ระดับปฏิบัติงาน : (ราคาตามท้องถิ่น)	เพื่อเพิ่มประสิทธิภาพ ภายในการปฏิบัติงาน และให้บริการ ประชาชน	โต๊ะทำงานพร้อมเก้าอี้ ระดับปฏิบัติงาน ราคาชุด ละ ๔,๘๐๐ บาท	๑๔,๔๐๐ (๖๐ :) (๕๙ :) (๕๘ :)	-	-	-	-	กองช่าง
๕๐	เคหะและชุมชน - งานบริหารทั่วไปเกี่ยวกับ เคหะและชุมชน	ค่าครุภัณฑ์	ครุภัณฑ์ก่อสร้าง : แบบหล่อคอนกรีต : (ราคาตามท้องถิ่น)	เพื่อเพิ่มประสิทธิภาพ ภายในการปฏิบัติงาน และให้บริการ ประชาชน	แบบหล่อคอนกรีต ราคา ชุดละ ๗,๐๐๐ บาท	๑๔,๐๐๐ (๖๐ :) (๕๙ :) (๕๘ :)	-	-	-	-	กองช่าง

บัญชีครุภัณฑ์

แบบ ผ.๐๓

ที่	แผนงาน	หมวด	ประเภท	วัตถุประสงค์	เป้าหมาย (ผลผลิตของครุภัณฑ์)	งบประมาณและที่ผ่านมา					หน่วยงาน ที่รับผิดชอบ
						๒๕๖๑ (บาท)	๒๕๖๒ (บาท)	๒๕๖๓ (บาท)	๒๕๖๔ (บาท)	๒๕๖๕ (บาท)	
๕๑	เคหะและชุมชน - งานบริหารทั่วไปเกี่ยวกับ เคหะและชุมชน	ค่าครุภัณฑ์	ครุภัณฑ์ก่อสร้าง : เครื่องตบดิน : (บัญชีราคามาตรฐานครุภัณฑ์)	เพื่อใช้ในงาน ก่อสร้าง/ซ่อมบำรุง โครงสร้างพื้นฐาน ภายในตำบล	เครื่องตบดิน ราคาเครื่อง ละ ๒๑,๐๐๐ บาท	- (๖๐ : ๒๑,๐๐๐) (๕๙ :) (๕๘ :)	-	๒๑,๐๐๐	-	-	กองช่าง
๕๒	เคหะและชุมชน - งานบริหารทั่วไปเกี่ยวกับ เคหะและชุมชน	ค่าครุภัณฑ์	ครุภัณฑ์ไฟฟ้าและวิทยุ : ไม้ซีกพิวล์แบบ ๓ ท่อน : (ราคาตามท้องถิ่น)	เพื่อเพิ่มประสิทธิภาพ ในการปฏิบัติงาน และให้บริการ ประชาชน	ไม้ซีกพิวล์แบบ ๓ ท่อน ราคาชุดละ ๒๐,๐๐๐ บาท	๒๐,๐๐๐ (๖๐ :) (๕๙ :) (๕๘ :)	-	-	-	-	กองช่าง
๕๓	เคหะและชุมชน - งานบริหารทั่วไปเกี่ยวกับ เคหะและชุมชน	ค่าครุภัณฑ์	ครุภัณฑ์สำรวจ : เครื่องหาพิกัดด้วยสัญญาณ ดาวเทียมแบบพกพา : (บัญชีราคามาตรฐานครุภัณฑ์)	เพื่อเพิ่มประสิทธิภาพ ในการปฏิบัติงาน	เครื่องหาพิกัดด้วย สัญญาณดาวเทียมแบบ พกพา ราคาเครื่องละ ๒๕,๐๐๐ บาท	๕๐,๐๐๐ (๖๐ :) (๕๙ :) (๕๘ :)	-	-	-	-	กองช่าง
๕๔	เคหะและชุมชน - งานบริหารทั่วไปเกี่ยวกับ เคหะและชุมชน	ค่าครุภัณฑ์	ครุภัณฑ์สำรวจ : ไม้สตีฟแบบซีก ๔ เมตร : (ราคาตามท้องถิ่น)	เพื่อเพิ่มประสิทธิภาพ ในการปฏิบัติงาน และให้บริการ ประชาชน	ไม้สตีฟแบบซีก ๔ เมตร ราคาอันละ ๔,๕๐๐ บาท	๙,๐๐๐ (๖๐ :) (๕๙ :) (๕๘ :)	-	-	-	-	กองช่าง
๕๕	เคหะและชุมชน - งานบริหารทั่วไป เกี่ยวกับเคหะและชุมชน	ค่าครุภัณฑ์	ครุภัณฑ์สำรวจ : กล้องวัดมุม แบบอิเล็กทรอนิกส์ : (บัญชีราคามาตรฐานครุภัณฑ์)	เพื่อใช้ในงาน ก่อสร้าง/ซ่อมบำรุง โครงสร้างพื้นฐาน ภายในตำบล	กล้องวัดมุม แบบ อิเล็กทรอนิกส์ ชนิดวัดมุม ละเอียด ๕ พิลิปดา(ระบบ อัตโนมัติ) ราคาเครื่องละ ๒๑,๐๐๐ บาท	- (๖๐ : ๒๑,๐๐๐) (๕๙ :) (๕๘ :)	-	-	-	๑๑๐,๐๐๐	กองช่าง

บัญชีครุภัณฑ์

แบบ ผ.๐๓

ที่	แผนงาน	หมวด	ประเภท	วัตถุประสงค์	เป้าหมาย (ผลผลิตของครุภัณฑ์)	งบประมาณและที่ผ่านมา					หน่วยงาน ที่รับผิดชอบ
						๒๕๖๑ (บาท)	๒๕๖๒ (บาท)	๒๕๖๓ (บาท)	๒๕๖๔ (บาท)	๒๕๖๕ (บาท)	
๕๖	เคหะและชุมชน - งานบริหารทั่วไป เกี่ยวกับเคหะและชุมชน	ค่าครุภัณฑ์	ครุภัณฑ์คอมพิวเตอร์ : เครื่องคอมพิวเตอร์ สำหรับงานประมวลผล แบบที่ ๒ : (เกณฑ์ราคากลางและคุณลักษณะ พื้นฐานครุภัณฑ์คอมพิวเตอร์)	เพื่อเพิ่มประสิทธิภาพ ในการปฏิบัติงาน และให้บริการ ประชาชน	เครื่องคอมพิวเตอร์ สำหรับงานประมวลผล แบบที่ ๒ ราคาเครื่องละ ๓๐,๐๐๐ บาท	- (๖๐ :) (๕๙ :) (๕๘ :)	-	๓๐,๐๐๐	-	-	กองช่าง
๕๗	เคหะและชุมชน - งานบริหารทั่วไปเกี่ยวกับ เคหะและชุมชน	ค่าครุภัณฑ์	ครุภัณฑ์คอมพิวเตอร์ : เครื่องคอมพิวเตอร์โน้ตบุ๊ก สำหรับงานประมวลผล : (เกณฑ์ราคากลางและคุณลักษณะ พื้นฐานครุภัณฑ์คอมพิวเตอร์)	เพื่อเพิ่มประสิทธิภาพ ในการปฏิบัติงาน และให้บริการ ประชาชน	เครื่องคอมพิวเตอร์โน้ตบุ๊ก สำหรับงานประมวลผล ราคาเครื่องละ ๒๒,๐๐๐ บาท	๒๑,๐๐๐ (๖๐ :) (๕๙ :) (๕๘ :)	๒๒,๐๐๐	๒๒,๐๐๐	-	-	กองช่าง
๕๘	เคหะและชุมชน - งานบริหารทั่วไปเกี่ยวกับ เคหะและชุมชน	ค่าครุภัณฑ์	ครุภัณฑ์คอมพิวเตอร์ : เครื่องพิมพ์ชนิดเลเซอร์ หรือ ชนิด LED ขาวดำ (๑๘ หน้า/นาที) : (เกณฑ์ราคากลางและคุณลักษณะ พื้นฐานครุภัณฑ์คอมพิวเตอร์)	เพื่อเพิ่มประสิทธิภาพ ในการปฏิบัติงาน และให้บริการ ประชาชน	เครื่องพิมพ์ชนิดเลเซอร์ หรือชนิด LED ขาวดำ (๑๘ หน้า/นาที) ราคา เครื่องละ ๒,๖๐๐ บาท	๒,๖๐๐ (๖๐ :) (๕๙ :) (๕๘ :)	-	๕,๒๐๐	-	-	กองช่าง
๕๙	การศึกษา - งานบริหารงานทั่วไป เกี่ยวกับการศึกษา	ค่าครุภัณฑ์	ครุภัณฑ์สำนักงาน : โต๊ะทำงานพร้อมเก้าอี้ ระดับปฏิบัติงาน : (ราคาตามท้องถิ่น)	เพื่อเพิ่มประสิทธิภาพ ในการปฏิบัติงาน และให้บริการ ประชาชน	โต๊ะทำงานพร้อมเก้าอี้ ระดับปฏิบัติงาน ราคาชุด ละ ๔,๘๐๐ บาท	๔,๘๐๐ (๖๐ :) (๕๙ :) (๕๘ :)	-	-	-	-	กอง การศึกษา
๖๐	การศึกษา - งานบริหารงานทั่วไป เกี่ยวกับการศึกษา	ค่าครุภัณฑ์	ครุภัณฑ์สำนักงาน : โต๊ะทำงานพร้อมเก้าอี้ ระดับชำนาญการ : (ราคาตามท้องถิ่น)	เพื่อเพิ่มประสิทธิภาพ ในการปฏิบัติงาน และให้บริการ ประชาชน	โต๊ะทำงานพร้อมเก้าอี้ ระดับชำนาญการ ราคา ชุดละ ๖,๘๐๐ บาท	๖,๘๐๐ (๖๐ :) (๕๙ :) (๕๘ :)	-	-	-	-	กอง การศึกษา

บัญชีครุภัณฑ์

แบบ ผ.๐๓

ที่	แผนงาน	หมวด	ประเภท	วัตถุประสงค์	เป้าหมาย (ผลผลิตของครุภัณฑ์)	งบประมาณและที่ผ่านมา					หน่วยงาน ที่รับผิดชอบ
						๒๕๖๑ (บาท)	๒๕๖๒ (บาท)	๒๕๖๓ (บาท)	๒๕๖๔ (บาท)	๒๕๖๕ (บาท)	
๖๑	การศึกษา - งานบริหารงานทั่วไป เกี่ยวกับการศึกษา	ค่าครุภัณฑ์	ครุภัณฑ์สำนักงาน : โต๊ะทำงานพร้อมเก้าอี้ ระดับอำนาจการต้น : (ราคาตามท้องถิ่น)	เพื่อเพิ่มประสิทธิภาพ ในการปฏิบัติงาน และให้บริการ ประชาชน	โต๊ะทำงานพร้อมเก้าอี้ ระดับอำนาจการต้น ราคาชุดละ ๖,๘๐๐ บาท	๖,๘๐๐ (๖๐ :) (๕๙ :) (๕๘ :)	-	-	-	-	กอง การศึกษา
๖๒	การศึกษา - งานบริหารงานทั่วไป เกี่ยวกับการศึกษา	ค่าครุภัณฑ์	ครุภัณฑ์สำนักงาน : เครื่องถ่ายเอกสาร ระบบดิจิทัล (ขาว - ดำ และสี) : (บัญชีราคามาตรฐานครุภัณฑ์)	เพื่อเพิ่มประสิทธิภาพ ในการปฏิบัติงาน และให้บริการ ประชาชน	เครื่องถ่ายเอกสาร ระบบ ดิจิทัล (ขาว - ดำ และสี) ราคาเครื่องละ ๑๒๐,๐๐๐ บาท	- (๖๐ :) (๕๙ :) (๕๘ :)	-	-	-	๑๒๐,๐๐๐	กอง การศึกษา
๖๓	การศึกษา - งานบริหารงานทั่วไป เกี่ยวกับการศึกษา	ค่าครุภัณฑ์	ครุภัณฑ์สำนักงาน : โต๊ะอาหารสำหรับเด็ก แบบ ๖ ที่นั่ง : (ราคาตามท้องถิ่น)	เพื่อใช้ในศูนย์พัฒนา เด็กเล็กภายในตำบล หนองสนม	โต๊ะ/เก้าอี้รับประทาน อาหารสำหรับเด็ก ราคา ชุดละ ๒,๒๐๐ บาท	- (๖๐ :) (๕๙ :) (๕๘ :)	-	๕๙,๔๐๐	-	-	กอง การศึกษา
๖๔	การศึกษา - งานบริหารงานทั่วไป เกี่ยวกับการศึกษา	ค่าครุภัณฑ์	ครุภัณฑ์ยานพาหนะและขนส่ง : รถบรรทุก (ดีเซล) : (บัญชีราคามาตรฐานครุภัณฑ์)	เพื่อใช้ในการสัญจร ติดต่อกับราชการ ภายนอก	รถบรรทุก (ดีเซล) ขนาด ๑ ตัน ปริมาตรกระบอกลูกสูบไม่ ต่ำกว่า ๒,๔๐๐ ซีซี ราคา คันละ ๘๖๘,๐๐๐ บาท	- (๖๐ :๗๘๗,๐๐๐) (๕๙ :) (๕๘ :)	๘๖๘,๐๐๐	-	-	-	กอง การศึกษา
๖๕	การศึกษา - งานบริหารงานทั่วไป เกี่ยวกับการศึกษา	ค่าครุภัณฑ์	ครุภัณฑ์สำนักงาน : ตู้เหล็กแบบ ๒ บาน : (บัญชีราคามาตรฐานครุภัณฑ์)	เพื่อเพิ่มประสิทธิภาพ ในการปฏิบัติงาน และให้บริการ ประชาชน	ตู้เหล็กแบบ ๒ บาน ราคาตู้ละ ๕,๕๐๐ บาท	๑๑,๐๐๐ (๖๐ :) (๕๙ :) (๕๘ :)	-	-	-	-	กอง การศึกษา

บัญชีครุภัณฑ์

แบบ ผ.๐๓

ที่	แผนงาน	หมวด	ประเภท	วัตถุประสงค์	เป้าหมาย (ผลผลิตของครุภัณฑ์)	งบประมาณและที่ผ่านมา					หน่วยงาน ที่รับผิดชอบ
						๒๕๖๑ (บาท)	๒๕๖๒ (บาท)	๒๕๖๓ (บาท)	๒๕๖๔ (บาท)	๒๕๖๕ (บาท)	
๖๖	การศึกษา - งานบริหารงานทั่วไป เกี่ยวกับการศึกษา	ค่าครุภัณฑ์	ครุภัณฑ์สำนักงาน : ตู้เหล็กแบบ ๒ บานเลื่อนกระจก : (ราคาตามท้องถื่น)	เพื่อเพิ่มประสิทธิภาพ ในการปฏิบัติงาน และให้บริการ ประชาชน	ตู้เหล็กแบบ ๒ บานเลื่อน กระจก ราคาตู้ละ ๕,๐๐๐ บาท	๑๕,๐๐๐ (๖๐ : ๕๙ : ๕๘ :)	-	-	-	-	กอง การศึกษา
๖๗	การศึกษา - งานบริหารงานทั่วไป เกี่ยวกับการศึกษา	ค่าครุภัณฑ์	ครุภัณฑ์คอมพิวเตอร์ : เครื่องคอมพิวเตอร์ สำหรับงานประมวลผล แบบที่ ๑ : (เกณฑ์ราคากลางและคุณลักษณะ พื้นฐานครุภัณฑ์คอมพิวเตอร์)	เพื่อเพิ่มประสิทธิภาพ ในการปฏิบัติงาน และให้บริการ ประชาชน	เครื่องคอมพิวเตอร์ สำหรับงานประมวลผล แบบที่ ๑ ราคาเครื่องละ ๒๒,๐๐๐ บาท	๒๒,๐๐๐ (๖๐ : ๕๙ : ๕๘ :)	-	-	-	-	กอง การศึกษา
๖๘	การศึกษา - งานบริหารงานทั่วไป เกี่ยวกับการศึกษา	ค่าครุภัณฑ์	ครุภัณฑ์คอมพิวเตอร์ : เครื่องคอมพิวเตอร์ สำหรับงานประมวลผล แบบที่ ๒ : (เกณฑ์ราคากลางและคุณลักษณะ พื้นฐานครุภัณฑ์คอมพิวเตอร์)	เพื่อเพิ่มประสิทธิภาพ ในการปฏิบัติงาน และให้บริการ ประชาชน	เครื่องคอมพิวเตอร์ สำหรับงานประมวลผล แบบที่ ๒ ราคาเครื่องละ ๓๐,๐๐๐ บาท	- (๖๐ : ๕๙ : ๕๘ :)	-	-	-	๓๐,๐๐๐	กอง การศึกษา
๖๙	การศึกษา - งานบริหารงานทั่วไป เกี่ยวกับการศึกษา	ค่าครุภัณฑ์	ครุภัณฑ์คอมพิวเตอร์ : เครื่องคอมพิวเตอร์โน้ตบุ๊ก สำหรับงานประมวลผล : (เกณฑ์ราคากลางและคุณลักษณะ พื้นฐานครุภัณฑ์คอมพิวเตอร์)	เพื่อเพิ่มประสิทธิภาพ ในการปฏิบัติงาน และให้บริการ ประชาชน	เครื่องคอมพิวเตอร์โน้ตบุ๊ก สำหรับงานประมวลผล ราคาเครื่องละ ๒๒,๐๐๐ บาท	- (๖๐ : ๕๙ : ๕๘ :)	-	๔๔,๐๐๐	-	-	กอง การศึกษา
๗๐	การศึกษา - งานบริหารงานทั่วไป เกี่ยวกับการศึกษา	ค่าครุภัณฑ์	ครุภัณฑ์คอมพิวเตอร์ : เครื่องพิมพ์ชนิดเลเซอร์ หรือ ชนิด LED ขาวดำ (๑๘ หน้า/นาที) : (เกณฑ์ราคากลางและคุณลักษณะ พื้นฐานครุภัณฑ์คอมพิวเตอร์)	เพื่อเพิ่มประสิทธิภาพ ในการปฏิบัติงาน และให้บริการ ประชาชน	เครื่องพิมพ์ชนิดเลเซอร์ หรือชนิด LED ขาวดำ (๑๘ หน้า/นาที) ราคา เครื่องละ ๒,๖๐๐ บาท	๒,๖๐๐ (๖๐ : ๕๙ : ๕๘ :)	๒,๖๐๐	-	-	-	กอง การศึกษา

บัญชีครุภัณฑ์

แบบ ผ.๐๓

ที่	แผนงาน	หมวด	ประเภท	วัตถุประสงค์	เป้าหมาย (ผลผลิตของครุภัณฑ์)	งบประมาณและที่ผ่านมา					หน่วยงาน ที่รับผิดชอบ
						๒๕๖๑ (บาท)	๒๕๖๒ (บาท)	๒๕๖๓ (บาท)	๒๕๖๔ (บาท)	๒๕๖๕ (บาท)	
๗๑	การศึกษา - งานบริหารงานทั่วไป เกี่ยวกับการศึกษา	ค่าครุภัณฑ์	ครุภัณฑ์คอมพิวเตอร์ : เครื่องพิมพ์เลเซอร์ หรือ LED สี ชนิด Network แบบที่ ๑ : (เกณฑ์ราคากลางและคุณลักษณะ พื้นฐานครุภัณฑ์คอมพิวเตอร์)	เพื่อเพิ่มประสิทธิภาพ ในการปฏิบัติงาน และให้บริการ ประชาชน	เครื่องพิมพ์เลเซอร์ หรือ LED สี ชนิด Network แบบที่ ๑ ราคาเครื่องละ ๑๐,๐๐๐ บาท	- (๖๐ :) (๕๙ :) (๕๘ :)	-	๒๐,๐๐๐	-	-	กอง การศึกษา
๗๒	การศึกษา - งานบริหารงานทั่วไป เกี่ยวกับการศึกษา	ค่าครุภัณฑ์	ครุภัณฑ์คอมพิวเตอร์ : สแกนเนอร์ สำหรับงานเก็บ เอกสารทั่วไป : (เกณฑ์ราคากลางและคุณลักษณะ พื้นฐานครุภัณฑ์คอมพิวเตอร์)	เพื่อเพิ่มประสิทธิภาพ ในการปฏิบัติงาน และให้บริการ ประชาชน	สแกนเนอร์ สำหรับงาน เก็บเอกสารทั่วไป ราคา เครื่องละ ๓,๒๐๐ บาท	- (๖๐ :) (๕๙ :) (๕๘ :)	-	๓,๒๐๐	-	-	กอง การศึกษา
๗๓	สาธารณสุข - บริการสาธารณสุขและ งานสาธารณสุขอื่นๆ	ค่าครุภัณฑ์	ครุภัณฑ์การเกษตร : เครื่องพ่นหมอกควัน : (ราคาตามท้องถิ่น)	เพื่อพ่นหมอกควัน ป้องกันโรคไข้เลือดออก	เครื่องพ่นหมอกควัน ราคาเครื่องละ ๕๙,๐๐๐ บาท	๑๑๘,๐๐๐ (๖๐ :๕๙,๐๐๐) (๕๙ :) (๕๘ :)	-	-	-	-	กอง การศึกษา
๗๔	สาธารณสุข - บริการสาธารณสุขและ งานสาธารณสุขอื่นๆ	ค่าครุภัณฑ์	ครุภัณฑ์งานบ้านงานครัว : ถังขยะพลาสติก : (ราคาตามท้องถิ่น)	เพื่อเก็บขยะอันตราย	ถังขยะพลาสติก ๒๐๐ ลิตร มีฝาปิด ราคาใบละ ๑,๒๐๐ บาท	๓๐,๐๐๐ (๖๐ :) (๕๙ :) (๕๘ :)	-	-	-	-	กอง การศึกษา
๗๕					รวมเป็นเงิน	๙๒๖,๒๐๐	๒,๔๕๗,๑๐๐	๔๘๙,๔๐๐	๑๐๐,๐๐๐	๑,๑๗๓,๐๐๐	

ส่วนที่ ๔

การติดตามและประเมินผล

ส่วนที่ ๔

แนวทางการติดตามประเมินผล

๑. การติดตามและประเมินผลยุทธศาสตร์

ในการจัดทำแผนพัฒนาท้องถิ่นนั้น จะต้องมีการติดตามและประเมินผลแผนพัฒนา โดยจะต้องติดตามและประเมินยุทธศาสตร์ตามระเบียบกระทรวงมหาดไทยว่าด้วยการจัดทำแผนขององค์กรปกครองส่วนท้องถิ่น พ.ศ.๒๕๔๘ หมวด ๖ ข้อ ๒๙ และระเบียบกระทรวงมหาดไทย ว่าด้วยการจัดทำแผนขององค์กรปกครองส่วนท้องถิ่น (ฉบับที่ ๒) พ.ศ. ๒๕๕๙ ข้อ ๑๓ และในการประเมินแผนนั้นจะต้อง ดำเนินการประเมินคุณภาพของแผนยุทธศาสตร์การพัฒนา ตามแนวทางการติดตามและประเมินผลยุทธศาสตร์เพื่อสอดคล้องแผนพัฒนาท้องถิ่นสี่ปีขององค์กรปกครองส่วนท้องถิ่น แจ้งตามหนังสือกระทรวงมหาดไทย ที่ มท ๐๘๑๐.๒/ว ๕๗๙๗ ลงวันที่ ๑๐ ตุลาคม ๒๕๕๙ เรื่อง แนวทางและหลักเกณฑ์การจัดทำและประสานแผนพัฒนาท้องถิ่นสี่ปี (พ.ศ.๒๕๖๑ - ๒๕๖๔) ขององค์กรปกครองส่วนท้องถิ่น ตามระเบียบกระทรวงมหาดไทยว่าด้วยการจัดทำแผนขององค์กรปกครองส่วนท้องถิ่น (ฉบับที่ ๒) พ.ศ.๒๕๕๙ มีรายละเอียด ดังนี้

๑. แนวทางการพิจารณาการติดตามและประเมินผลยุทธศาสตร์

ประกอบด้วย

- ๑.๑ ข้อมูลสภาพทั่วไปและข้อมูลพื้นฐานขององค์กรปกครองส่วนท้องถิ่น ๒๐ คะแนน
- ๑.๒ การวิเคราะห์สภาพการณ์และศักยภาพ ๒๐ คะแนน
- ๑.๓ ยุทธศาสตร์ ๖๐ คะแนน ประกอบด้วย
 - (๑) ยุทธศาสตร์ขององค์กรปกครองส่วนท้องถิ่น ๑๐ คะแนน
 - (๒) ยุทธศาสตร์ขององค์กรปกครองส่วนท้องถิ่นในเขตจังหวัด ๑๐ คะแนน
 - (๓) ยุทธศาสตร์จังหวัด ๑๐ คะแนน
 - (๔) วิสัยทัศน์ ๕ คะแนน
 - (๕) กลยุทธ์ ๕ คะแนน
 - (๖) เป้าประสงค์ของแต่ละประเด็นกลยุทธ์ ๕ คะแนน
 - (๗) จุดยืนทางยุทธศาสตร์ ๕ คะแนน
 - (๘) แผนงาน ๕ คะแนน
 - (๙) ความเชื่อมโยงของยุทธศาสตร์ในภาพรวม ๕ คะแนน

คะแนนรวม ๑๐๐ คะแนน เกณฑ์ที่ควรได้เพื่อให้เกิดความสอดคล้องและขับเคลื่อนการพัฒนาท้องถิ่นขององค์กรปกครองส่วนท้องถิ่น ไม่ควรน้อยกว่าร้อยละ ๘๐ (๘๐ คะแนน)

๒. แนวทางการพิจารณาการติดตามและประเมินผลโครงการเพื่อความสอดคล้องแผนพัฒนาท้องถิ่นสี่ปี ประกอบด้วย

๒.๑ การสรุปสถานการณ์การพัฒนา ๑๐ คะแนน

๒.๒ การประเมินผลการนำแผนพัฒนาท้องถิ่นสี่ปีไปปฏิบัติในเชิงปริมาณ ๑๐ คะแนน

๒.๓ การประเมินผลการนำแผนพัฒนาท้องถิ่นสี่ปีไปปฏิบัติในเชิงคุณภาพ ๑๐ คะแนน

๒.๔ แผนงานและยุทธศาสตร์การพัฒนา ๑๐ คะแนน

๒.๕ โครงการพัฒนา ๖๐ คะแนน ประกอบด้วย

(๑) ความชัดเจนของชื่อโครงการ ๕ คะแนน

(๒) กำหนดวัตถุประสงค์สอดคล้องกับโครงการ ๕ คะแนน

(๓) เป้าหมาย (ผลผลิตของโครงการ) มีความชัดเจนนำไปสู่การตั้งงบประมาณได้ถูกต้อง ๕ คะแนน

(๔) โครงการมีความสอดคล้องกับแผนยุทธศาสตร์ชาติ ๒๐ ปี ๕ คะแนน

(๕) เป้าหมาย (ผลผลิตของโครงการ) มีความสอดคล้องกับแผนพัฒนาเศรษฐกิจและสังคมแห่งชาติ ฉบับที่ ๑๒ ๕ คะแนน

(๖) โครงการมีความสอดคล้องกับ Thailand ๔.๐ ๕ คะแนน

(๗) โครงการสอดคล้องกับยุทธศาสตร์จังหวัด ๕ คะแนน

(๘) โครงการแก้ไขปัญหาความยากจนหรือการเสริมสร้างให้ประเทศชาติมั่นคง มั่งคั่ง ยั่งยืนภายใต้หลักปรัชญา ๕ คะแนน

(๙) งบประมาณ มีความสอดคล้องกับเป้าหมาย (ผลผลิตของโครงการ) ๕ คะแนน

(๑๐) มีการประมาณการราคาถูกต้องตามหลักวิธีการงบประมาณ ๕ คะแนน

(๑๑) มีการกำหนดตัวชี้วัด (KPI) และสอดคล้องกับวัตถุประสงค์และผลที่คาดว่าจะได้รับ ๕ คะแนน

(๑๒) ผลที่คาดว่าจะได้รับ สอดคล้องกับวัตถุประสงค์ ๕ คะแนน

คะแนนรวม ๑๐๐ คะแนน เกณฑ์ที่ควรได้เพื่อให้เกิดความสอดคล้องและขับเคลื่อนการพัฒนาท้องถิ่นขององค์กรปกครองส่วนท้องถิ่น ไม่ควรน้อยกว่าร้อยละ ๘๐ (๘๐ คะแนน)

๓. สรุปผลการพัฒนาท้องถิ่นในภาพรวม

๓.๑ การวัดผลในเชิงปริมาณและเชิงคุณภาพ

(๑) การวัดผลในเชิงปริมาณ

ตามที่เทศบาลได้ดำเนินการจัดทำแผนพัฒนาขึ้นมาเพื่อใช้เป็นเครื่องมือในการพัฒนาเทศบาลให้บรรลุเป้าหมายที่วางไว้ เกิดประสิทธิภาพประสิทธิผลสูงสุดในการแก้ไขปัญหาความเดือดร้อนที่เกิดขึ้นของประชาชน ซึ่งในการจัดทำแผนพัฒนานั้น จะต้องมีการติดตามและประเมินแผนพัฒนา ตามระเบียบกระทรวงมหาดไทย ว่าด้วยการจัดทำแผนขององค์กรปกครองส่วนท้องถิ่น พ.ศ.๒๕๔๘ หมวด ๖ ข้อ ๒๙ และระเบียบกระทรวงมหาดไทย ว่าด้วยการจัดทำแผนขององค์กรปกครองส่วนท้องถิ่น (ฉบับที่ ๒) พ.ศ.๒๕๕๙ ข้อ ๑๓

โดย คณะกรรมการติดตามและประเมินแผนพัฒนาเป็นผู้ดำเนินการติดตามและประเมินผลแผนพัฒนา ซึ่งคณะกรรมการจะต้องดำเนินการกำหนดแนวทาง วิธีการ ในการติดตามและประเมินผลแผนพัฒนา ดำเนินการติดตามและประเมินผลแผนพัฒนา รายงานผลและเสนอความเห็นซึ่งได้จากการติดตามและประเมินผลแผนพัฒนาต่อผู้บริหารท้องถิ่น เพื่อให้ผู้บริหารท้องถิ่น เสนอต่อสภาท้องถิ่น และคณะกรรมการพัฒนาท้องถิ่น พร้อมทั้งประกาศผลการติดตามและประเมินผลแผนพัฒนาให้ประชาชนในท้องถิ่นทราบในที่เปิดเผยภายในสิบห้าวัน นับแต่วันรายงานผลและเสนอความเห็นดังกล่าว และต้องปิดประกาศไว้เป็นระยะเวลาไม่น้อยกว่าสามสิบวัน โดยอย่างน้อยปีละสองครั้งภายในเดือนเมษายนและภายในเดือนตุลาคมของทุกปี

โดยเครื่องมือที่ใช้ในการติดตามและประเมินผลในเชิงปริมาณ มีดังนี้
แบบที่ ๑ การกำกับการจัดทำแผนยุทธศาสตร์ขององค์กรปกครองส่วนท้องถิ่น
แบบที่ ๒ แบบติดตามผลการดำเนินงานขององค์กรปกครองส่วนท้องถิ่น
แบบที่ ๓/๑ แบบประเมินผลการดำเนินงานตามแผนยุทธศาสตร์
แบบประเมินคุณภาพของแผนพัฒนา

(แจ้งตามหนังสือกระทรวงมหาดไทย ที่ มท ๐๘๑๐.๒/ว๐๗๐๓ ลงวันที่ ๒ กุมภาพันธ์ ๒๕๕๘
เรื่อง แนวทางและหลักเกณฑ์การจัดทำและประสานแผนสามปีขององค์กรปกครองส่วนท้องถิ่น ข้อ ๗ การวัดคุณภาพ
ของแผนพัฒนาท้องถิ่น ตามนัยหนังสือกระทรวงมหาดไทย ด่วนที่สุด ที่ มท ๐๘๑๐.๒/ว ๔๘๓๐ ลงวันที่
๒๒ พฤศจิกายน ๒๕๕๖ ให้แล้วเสร็จภายใน ๑๕ วัน นับแต่วันประกาศใช้แผนพัฒนาท้องถิ่น)

การติดตามและประเมินผลด้วยระบบ e-plan (www.dla.go.th)

(๒) การวัดผลในเชิงคุณภาพ

การจัดผลเชิงคุณภาพ เทศบาลใช้การสำรวจความพึงพอใจในการวัดผลเชิงคุณภาพโดยภาพรวม
โดยได้มีการประเมินความพึงพอใจ ซึ่งการประเมินความพึงพอใจทำให้ทราบถึงผลเชิงคุณภาพในการดำเนินงานของ
เทศบาลในภาพรวม

โดยเครื่องมือที่ใช้ในการประเมินความพึงพอใจ มีดังนี้

แบบที่ ๓/๒ แบบประเมินความพึงพอใจต่อผลการดำเนินงานของเทศบาล

แบบที่ ๓/๓ แบบประเมินความพึงพอใจของประชาชนที่มีต่อการให้บริการ

๔. ข้อเสนอแนะในการจัดทำแผนพัฒนาท้องถิ่นในอนาคต

๔.๑ ผลกระทบนำไปสู่ออนาคต

๑. เกิดการพัฒนาพัฒนาที่ล่าช้าเพราะการดำเนินงานต่างๆ ขององค์กรปกครองส่วนท้องถิ่นต้องผ่านกระบวนการ
หลายขั้นตอน สลับซับซ้อน
๒. ประชาชนอาจเกิดความเบื่อหน่ายกับกระบวนการจัดทำแผนที่มีความยุ่งยากมากขึ้น
๓. ปัญหาอาจไม่ได้รับการแก้ไขอย่างตรงจุดเพราะข้อจำกัดของระเบียบกฎหมายที่ทำให้ยากและบางเรื่อง
อาจทำไม่ได้

๔.๒ ข้อเสนอแนะ ผลจากการพัฒนา

๑) การจัดทำแผนพัฒนาท้องถิ่นสี่ปีควรพิจารณาใช้แผนยุทธศาสตร์การพัฒนามาเป็นกรอบในการจัดทำ
แผนพัฒนาท้องถิ่นสี่ปีและให้มีความสอดคล้องกัน

๒) การจัดทำแผนพัฒนาท้องถิ่นสี่ปีควรพิจารณางบประมาณและคำนึงถึงสถานะการคลังในการ
พิจารณาโครงการ/กิจกรรม ที่จะบรรจุในแผนพัฒนาท้องถิ่นสี่ปี

๓) ควรเร่งรัดให้มีการดำเนินโครงการ/กิจกรรม ที่ตั้งในเทศบัญญัติงบประมาณรายจ่ายให้สามารถ
ดำเนินการได้ในปีงบประมาณนั้น

๔) เทศบาลควรพิจารณาตั้งงบประมาณให้เพียงพอและเหมาะสมกับกับภารกิจแต่ละด้านที่จะต้อง
ดำเนินการ ซึ่งจะช่วยลดปัญหาในการโอนเพิ่ม โอนลด โอนตั้งจ่ายรายการใหม่

ภาคผนวก



ประกาศเทศบาลตำบลหนองสนม
เรื่อง ประกาศใช้แผนพัฒนาท้องถิ่น (พ.ศ.๒๕๖๑ - ๒๕๖๕)

ด้วยคณะกรรมการสนับสนุนการจัดทำแผนพัฒนาเทศบาลตำบลหนองสนม ได้จัดทำร่างแผนพัฒนาท้องถิ่น (พ.ศ.๒๕๖๑-๒๕๖๕) ของเทศบาลตำบลหนองสนม เพื่อให้สอดคล้องและเชื่อมโยงกับแผนพัฒนาจังหวัด แผนพัฒนากลุ่มจังหวัด รวมทั้งแผนปฏิบัติราชการประจำปีจังหวัด แผนปฏิบัติราชการประจำปีกลุ่มจังหวัด ตลอดจนสามารถบูรณาการแผนงาน/โครงการ/กิจกรรม และงบประมาณในพื้นที่ได้อย่างมีประสิทธิภาพ ตามหนังสือกระทรวงมหาดไทย ด่วนที่สุด ที่ มท ๐๘๑๐.๓/ว๒๙๓๑ ลงวันที่ ๑๕ พฤษภาคม ๒๕๖๒ เรื่อง ชักซ้อมแนวทางการทบทวนแผนพัฒนาท้องถิ่น (พ.ศ.๒๕๖๑-๒๕๖๕) ขององค์กรปกครองส่วนท้องถิ่น นั้น

อาศัยอำนาจตามความในข้อ ๒๔ แห่งระเบียบกระทรวงมหาดไทย ว่าด้วยการจัดทำแผนพัฒนาขององค์กรปกครองส่วนท้องถิ่น พ.ศ.๒๕๔๘ และที่แก้ไขเพิ่มเติมถึง (ฉบับที่ ๓) พ.ศ.๒๕๖๑ ประกอบกับมติที่ประชุมคณะกรรมการพัฒนาเทศบาลตำบลหนองสนม เมื่อวันที่ ๑๓ มิถุนายน ๒๕๖๒ จึงอนุมัติและประกาศใช้แผนพัฒนาท้องถิ่น (พ.ศ.๒๕๖๑-๒๕๖๕) ตั้งแต่นี้เป็นต้นไป

จึงประกาศให้ทราบโดยทั่วกัน

ประกาศ ณ วันที่ ๑๔ มิถุนายน พ.ศ. ๒๕๖๒

(นายพิฑูรย์ อนุศาสน์)

นายกเทศมนตรีตำบลหนองสนม